IDdesign
خصومات
الصيف
25-50%
خصم
مركز البهجة
٨٠٠٨٠٨٨٨
WWW.IDDESIGNOMAN.COM

صوت عُمان في الوطن العربي

الوطن
AL WATAN
VOICE OF OMAN IN THE ARAB WORLD

يومية ـ سياسية ـ جامعة
تأسست عام ١٩٧١ م

الوطن 56
www.alwatan.om
منصات التواصل: @AlwatanOm1971
صوتك

منّا كلُّ التقدير والثناء لكل من أسهمَ ويُسهمُ في بناء هذا الوطن العزيز، ورفعة شأنه بإخلاص وتفانٍ، سائلين الله -عزَّ وجل- العونَ والرشادَ، والتأييدَ والسدادَ، في حَمْل هذه الأمانة العظيمة، والمسؤولية الجسيمة، وأنْ يُوفقَنا لما فيه خيرُ الوطن والمواطنين، إنه سميعٌ مجيب.

جلالة السلطان هيثم بن طارق
- حفظه الله ورعاه -

١٢ صفحة | منصات التواصل: @AlwatanOm1971 | صاحب الامتياز المدير العام رئيس التحرير: محمد بن سليمان الطائي | email: alwatan@omantel.net.om | ٢٠٠ بيسة

المحليات
ختام الدورة الـ٦٢ بمعهد السلطان قابوس لتعليم اللغة العربية للناطقين بغيرها

الاقتصادي
المؤسسات الصغيرة والمتوسطة بالبريمي تتجاوز ٢٧٠٠ مؤسسة

الرياضي
لقاءان وديان لمنتخبنا للشباب لكرة القدم أمام سوريا

الثقافي
«مذكرات الجزائر» لوحات تبرز التنوع والثراء الثقافي

الخميس ٢٢ من صفر ١٤٤٨ هـ ـ الموافق ٦ من أغسطس ٢٠٢٦م ـ العدد: (١٤٨١٩) ـ السنة الـ ٥٦ | www.alwatan.om | THURSDAY 6 August 2026 - NO: (14819) - VOL56

جلالة السلطان يهنئ حاكم عام جامايكا

مسقط ـ العُمانية: بعث حضرةُ صاحب الجلالة السُّلطان هيثم بن طارق المُعظَّم ـ حفظه الله ورعاه ـ برقية تهنئة إلى فخامة الدكتور باتريك لينتون آلين حاكم عام جامايكا بمناسبة ذكرى استقلال بلاده، وتضمَّنت تمنيات جلالته الطيبة لفخامته وشعب بلاده الصديق، راجيًا لهذا البلد استمرار التقدم والنمو، وتحقيق المزيد من الإنجازات.

بترتيبات لـ«٦٠» يوما.. ترقب اتفاق لإعادة الملاحة إلى مضيق هرمز

واشنطن ـ عواصم ـ وكالات: كشف مصدران إقليميان ومسؤول أميركي أن الولايات المتحدة تقترب من التوصل إلى اتفاق مؤقت لإعادة الملاحة إلى مضيق هرمز وفق ما أفاد موقع «أكسيوس».

وبحسب المصدرين الإقليميين، ينص الاتفاق قيد المناقشة على إقامة ترتيبات مؤقتة لمدة ٦٠ يومًا، مع إمكانية تمديدها.

وتشمل هذه الترتيبات مرور جميع السفن المتجهة إلى الخليج عبر ممر شمالي ومرور جميع السفن المغادرة للخليج باتجاه بحر العرب عبر ممر جنوبي وعدم فرض أي رسوم أو رسوم عبور خلال فترة الستين يومًا والعمل على إزالة الألغام البحرية من الممر الأوسط للمضيق خلال ٣٠ يومًا، ثم استخدام الممر الأوسط لحركة الملاحة في الاتجاهين بعد تطهيره.

وكان الرئيس الأميركي دونالد ترامب شدد على أن مضيق هرمز سيُفتح «قريبًا جدًّا» متوعدًا في المقابل بضرب إيران بقوَّة في حال لم يحدث ذلك.

وقال ترامب أثناء زيارة إلى كاليفورنيا: «نجري مناقشات جيدة جدًّا»، مؤكدًا على حرص طهران على التوصل إلى اتفاق.

■ تفاصيل ص٨

١٠٠ مشارك في منتدى المهارات البحثية.. الأحد المقبل

مسقط ـ العُمانية: تبدأ يوم الأحد المقبل أعمال منتدى المهارات البحثية الخامس، والذي تنظمه هيئة البحث العلمي والابتكار بالشراكة مع الجامعة العربية المفتوحة، بمشاركة ١٠٠ باحث وباحثة من طلبة الدراسات العليا بمؤسسات التعليم العالي في سلطنة عُمان، ويستمر حتى ٢٠ من أغسطس الجاري، حيث تأتي النسخة الخامسة من المنتدى بعنوان: (التحليل المتقدم للبيانات الإحصائية)، وتهدف إلى تمكين المشاركين من توظيف الأساليب الإحصائية الحديثة في بحوثهم العلمية، بما يسهم في رفع جودة المخرجات البحثية وتعزيز فرص نشرها في المجلات العلمية المحكّمة.

■ تفاصيل ص١١

قصف «إسرائيلي» متواصل على غزة.. وغموض بشأن مستقبل اتفاق وقف النار

القدس المحتلة ـ «الوطن» ـ وكالات:

واصل جيش الاحتلال «الإسرائيلي» قصفه المدفعي وإطلاق النار على مناطق عدَّة في قطاع غزَّة، مستهدفًا محافظات غزَّة والوسطى وخان يونس، في وقت تتواصل فيه التحركات السياسية بشأن المرحلة الثانية من اتفاق وقف إطلاق النار وسط غموض بشأن مستقبل هذا الاتفاق. وأتى تجدد القصف في ظل تباين بين التطورات الميدانية والتصريحات السياسية بشأن مستقبل العمليات العسكرية في القطاع، ففي حين أكد رئيس الوزراء «الإسرائيلي» بنيامين نتنياهو على أن «إسرائيل» لن تنسحب من قطاع غزَّة قبل نزع سلاح حركة حماس بالكامل.. أفادت هيئة البث «الإسرائيلية»، نقلًا عن مصدر عسكري، بأن رئيس أركان جيش الاحتلال إيال زامير أصدر تعليمات بتقييد العمليات الهجومية داخل قطاع غزَّة، بحيث أصبحت أي عملية اغتيال أو استهداف تتطلب موافقة مباشرة منه، في إطار توجيهات صادرة عن المستوى السياسي. من جهتها، طلبت حركة حماس توضيحات من «مجلس السلام» بشأن التصريحات الأخيرة المتعلقة بربط الانسحاب «الإسرائيلي» من غزَّة باستكمال نزع سلاح الحركة، معتبرة أن تلك التصريحات أغفلت الالتزامات المتعلقة بوقف الهجمات والإجراءات الإنسانية المنصوص عليها في الاتفاق، فيما حمَّلت قطر «إسرائيل» مسؤولية تعطيل تنفيذ خريطة الطريق الخاصة بالمرحلة الثانية.

■ تفاصيل ص٨

■ فلسطينيون يعاينون الدمار الذي لحق بجزء من مبنى مدرسة شعب البطم الأساسية في مديرية يطا جنوب الخليل بالضفة الغربية المحتلة بعد أن هدمته قوات الاحتلال.

الصورة من وفا

آراء اليوم

رأي «الوطن» التزام مناخي نحو مسار تنموي

طرح المناقصات عامل تحفيز للنشاط الاقتصادي

تأجيل الملفات الحرجة في مذكرة التفاهم..

القطاع الخاص العماني مغذيات التأهيل والاستزادة

عن الدبلوماسية الثقافية مرة أخرى

المركز ينتقل جنوبا

في ختام مختبرات سوق العمل.. تأكيد على النهج التشاركي في تطوير الحوكمة والإجراءات التشريعية

اختتمت وزارة العمل أعمال مختبرات سوق العمل في نسخته الثالثة والذي استمر على مدى يومين من الجلسات التخصصية والنقاشات المكثفة.

وقال معالي الأستاذ الدكتور محاد بن سعيد باعوين وزير العمل: إن القطاع تحكمه منظومة من القوانين والتشريعات التي تنظِّم سير العمل فيه، مؤكدًا على أن تطويره يتطلب إيجاد إطار تنظيمي متكامل يضمن كفاءة الأداء، ويراعي طبيعة الأنشطة المرتبطة به بما يسهم في تعزيز تنافسيته واستدامة نموه، وإن تطوير المنظومة التشريعية يقوم على نهج تشاركي يجمع مختلف الشركاء،

وفي مقدمتهم أطراف الإنتاج الثلاثة، إلى جانب وزارة العدل والشؤون القانونية، مؤكدًا على أن هذا التعاون المستمر يسهم في تحديث التشريعات بما يواكب المتغيرات الاقتصادية وسوق العمل، ويعزز كفاءة السياسات والقرارات المنظمة للقطاع.

■ تفاصيل ص٣

صوت عُمان في الوطن العربي
الوطن
AL WATAN
VOICE OF OMAN IN THE ARAB WORLD
يومية ـ سياسية ـ جامعة
تأسست عام ١٩٧١ م

@alwatanoman

الوطن 56

WhatsApp channel

يمكنكم متابعة قناة جريدة «الوطن» العمانية عبر تطبيق واتساب من خلال مسح رمز QR

SCAN

www.alwatan.om
alwatanoman

إنجاز ٨٠٪ من المرحلة الأولى لاستزراع الروبيان في شناص

شناص ـ العُمانية: بلغت نسبة الأعمال الإنشائية المنجزة في المرحلة الأولى من مشروع استزراع الروبيان ذي الأرجل البيضاء في ولاية شناص بمحافظة شمال الباطنة ٨٠ بالمئة، وتصل مساحتها لـ(١٠٠) ألف متر مربع، وبتكلفة إنشائية بلغت نحو ٥ ملايين ريال عُماني. ويتوقع أن يصل إنتاج الروبيان في المرحلة الأولى لنحو ٥ آلاف طن، وفق ما أوضحته وزارة الثروة الزراعية والسمكية وموارد المياه. وأكدت الوزارة على أنه قد تم تجهيز الأحواض وهي حاليًّا في مرحلة التشطيب والبدء في إنشاء أحواض الحضانة وأمهات الروبيان، والمكاتب الإدارية.

■ تفاصيل ..... «الاقتصادي»

أحمد الجابري يمثل سلطنة عمان في بطولة العالم للقوى

يشارك العدَّاء العُماني أحمد الجابري مساء اليوم في منافسات بطولة العالم لألعاب القوى المقامة في الولايات المتحدة الأميركية، حيث يخوض سباق ١٠٠ متر، أحد أبرز وأقوى سباقات البطولة.

■ تفاصيل ..... «الرياضي»

مناقشة فرص الشراكة والاستثمار مع النيبال

كتب ـ عبدالله الشريقي:

ناقش منتدى الأعمال العُماني النيبالي، الذي نظَّمته غرفة تجارة وصناعة عُمان، فرص الشراكة والاستثمار بين سلطنة عُمان وجمهورية نيبال الديمقراطية الاتحادية في قطاعات التجارة والاستثمار والأمن الغذائي والمياه والمشروبات والحرفيات والصناعات التقليدية.

■ تفاصيل ..... «الاقتصادي»

حلقات فنية تغذي ذائقة الأطفال وتنمي الإبداع في الفنون التشكيلية

كتب ـ خالد السيابي:

أقامت الفنانة التشكيلية حفصة التميمية مؤخَّرًا مجموعة من الحلقات الفنية المخصصة للأطفال واليافعين والكبار، وذلك بهدف استثمار أوقات الفراغ الصيفية وتطوير مهارات المشاركين الفنية، حيث عبَّرت التميمية ـ حول هذا الحراك الفني ـ عن سعيها لتنمية وتطوير وبناء شخصية الطفل بشكل خاص وتنمية الإبداع وصقل المواهب منذ الصغر، ومن خلالهم تحاول تقديمهم للمجتمع كمبدعين وجيل جديد للمستقبل يستطيع أن يكونوا جزءًا من الحركة الفنية التشكيلية العُمانية.

■ تفاصيل ص١١

جلالة السلطان يعود إلى أرض الوطن

مسقط . العُمانية: برعايةِ الله وتوفيقه، عادَ حضرةُ صاحبِ الجلالةِ السُّلطان هيثم بن طارق المُعظّم . حفظَه الله ورعاه . إلى أرض الوطن، بعد زيارةٍ خاصَّة إلى المملكة المتحدة الصديقة. أيّدَ اللهُ عاهل البلاد المُفدَّى، ووفَّقه لما فيه الخير والازدهار.

مواكبة حقوق الطفل للتطورات

مع استعراض فريق عمل مراجعة وتطوير قانون الطفل، التابع للجنة الوطنيَّة لشؤون الأسرة، الخطَّة الزمنيَّة لمراحل العمل، بما يضمن تنفيذ أعمال المراجعة والتطوير، تمضي سلطنة عُمان نحو تحديث الإطار التشريعي لحماية حقوق الطفل، وضمان مواكبته للتطورات الاجتماعيَّة والتشريعيَّة والاقتصاديَّة التي طرأت منذ صدور القانون، بما يُعَزِّزُ فاعليَّة منظومة حماية الطفل، ويواكب الالتزامات الوطنيَّة والدوليَّة.

فاحتياجات الأطفال والتحدِّيات التي تواجههم تتغير مع تطوُّر المُجتمع؛ ما يستدعي مراجعة التشريعات بصورة دوريَّة، لضمان قدرتها على التعامل مع المستجدَّات، بما في ذلك القضايا المرتبطة بالبيئة الرقميَّة، والتكنولوجيا، والتعليم، والصحَّة، والرعاية الاجتماعيَّة.

كما أن تعزيز حماية حقوق الطفل يقتضي مراجعة المواد القانونيَّة ذات الصلة، والوقوف على مدى كفايتها ووضوحها، واقتراح تعديلات تسهم في سدِّ أيِّ فجوات تشريعيَّة، وتعزيز حماية الطفل.

ومشاركة الجهات المعنيَّة في عمليَّة المراجعة تضمن الاستفادة من الخبرات القانونيَّة والاجتماعيَّة والتربويَّة والصحيَّة، والوصول إلى إطار تشريعي أكثر شمولًا وقابليَّة للتطبيق.

ويحمل تطوير القوانين أهميَّة بالغةً، بحيث لا تقتصر على معالجة حالات الإساءة، وإنما تمتد إلى ترسيخ حقوق الطفل في الرعاية والتعليم والصحَّة والحماية والمشاركة والنماء، بما يُعَزِّزُ المصلحة الفضلى للطفل.

المحرر

«الشورى» يدشن مبادرة «سعيك يشكر» لتعزيز بيئة العمل ونشر الإيجابية

مسقط . «الوطن» :

نظَّم مجلس الشورى . ممثلًا بفريق الرؤى السلوكي بالمجلس . مبادرة (سعيك يُشكر)، وذلك في إطار سعي المجلس المتواصل تعزيز بيئة العمل ونشر الإيجابية بما ينعكس إيجابًا على أداء الموظف والمؤسسة، وتكون ثقافة الشكر والامتنان ثقافة سائدة بين موظفي المجلس.

في بداية الفعالية، قدم فيصل بن علي الرئيسي الأمين العام للإعلام والعلاقات العامة بالمجلس كلمة أكد خلالها على دور بيئة العمل المحفزة والايجابية في تحقيق التميز الوظيفي والمؤسسي إلى جانب تأثير كلمات الشكر والتقدير على تعزيز الموظف، وضمت المبادرة تقديم محاضرة بعنوان: (بيئة العمل الإيجابية وأثرها على السلوك) قدمها الدكتور حمد بن ناصر السناوي رئيس قسم الطب السلوكي بمستشفى جامعة السُّلطان قابوس، حيث تم طرح مجموعة من المحاور أبرزها أهمية الصحة النفسية في بيئة العمل وأبرز مؤشرات ونتائج بيئة العمل الإيجابية على سلوك الموظف وأدائه إلى جانب أبرز أسباب الاحتراق الوظيفي بالإضافة إلى دور كلمات الشكر والتقدير والحوافز على تعزيز أداء الموظف، وقد تخلل المحاضرة مناقشات ومداخلات مستفيضة تركزت على دور المؤسسة في رصد التحديات التي تواجه الموظف وتوفير بيئة عمل محفزة وصحية نفسيًا.

فتح باب التقديم لبرامج التبادل الأكاديمي والمهني

مسقط . «الوطن» :

أعلنت وزارة التعليم بالتعاون مع سفارة الولايات المتحدة الأميركية في مسقط عن فتح باب التقديم لعدد من برامج التبادل الأكاديمي والمهني للعام الأكاديمي (٢٠٢٧ . ٢٠٢٨م)، وذلك في إطار الشراكة التعليمية والثقافية بين سلطنة عُمان والولايات المتحدة الأميركية وما توفره هذه البرامج من فرص لتعزيز الخبرات الأكاديمية والمهنية وبناء جسور التفاهم والتعاون بين البلدين. وتشمل البرامج المتاحة برنامج فولبرايت لمساعدي تدريس اللغات الأجنبية (FLTA) الذي يتيح للمعلمين والتربويين العُمانيين فرصة اكتساب خبرة تعليمية وثقافية متميزة في الولايات المتحدة من خلال تدريس اللغة العربية في الجامعات الأميركية، إلى جانب المشاركة في مقررات أكاديمية وأنشطة مهنية تسهم في تطوير مهاراتهم التعليمية والقيادية. ويستمر استقبال الطلبات حتى ١٥ أغسطس الجاري، ويشتمل على برنامجين الأول برنامج زمالة هوبرت همفري والذي يُعَد أحد أبرز برامج التطوير المهني التي ترعاها حكومة الولايات المتحدة الأميركية يستهدف المهنيين الشباب ومتوسطي الخبرة ممن أظهروا سجلًا متميّزًا في القيادة والخدمة العامة والتميز المهني، ويُوفِّر عامًا من التطوير المهني والتعاون مع مؤسسات أميركية رائدة دون الحصول على درجة أكاديمية. وكان آخر موعد للتقديم ٣١ يوليو الماضي.

شمال الباطنة تستعرض مشاريعها الاستثمارية في موسم الخريف العقاري

■ فتح آفاق واسعة للاستثمار

صحار . «الوطن» :

تستعرض محافظة شمال الباطنة باقة من الفرص الاستثمارية والمشاريع التنموية المقترحة خلال مشاركتها في موسم الخريف العقاري ٢٠٢٦م بنسخته الثانية، الذي تنظمه وزارة الإسكان والتخطيط العمراني بواجهة الحافة بمحافظة ظفار، وذلك في إطار جهودها المتواصلة للترويج للمشاريع الاستثمارية الواعدة واستعراض الفرص النوعية التي تزخر بها المحافظة، بما يعزز جاذبيتها الاستثمارية ويسهم في استقطاب رؤوس الأموال وتحفيز النمو الاقتصادي وخلق فرص وظيفية مستدامة للعمانيين.

وتسلط المحافظة الضوء خلال مشاركتها على أربعة مشاريع استثمارية، يأتي في مقدمتها مشروع واجهة شناص البحرية، الذي يطرح كفرصة استثمارية تهدف إلى تطوير مركز المدينة (السوق القديم) والواجهة الساحلية وتحويلها إلى وجهة سياحية وترفيهية متكاملة، تضم مرافق تجارية وسياحية وأسواقًا عامة ونُزلًا تراثية ومطاعم وممشى بحريًا عصريًا، بما يعزز جودة الحياة ويرتقي بالمشهد الحضري ويفتح آفاقًا واسعة للاستثمار في القطاعين السياحي والتجاري. كما تستعرض المحافظة مشروع ممشى الطيب بولاية لوى، وهو مشروع استثماري يمثل فرصة لتطوير مرفق مجتمعي حديث يجسد مفهوم التنمية الحضرية المستدامة، من خلال إنشاء ممشى ومساحات مفتوحة وأنشطة ترفيهية وخدمية، إلى جانب فرص استثمارية في مجالات المقاهي والمطاعم والأنشطة الترفيهية والخدمات المساندة، بما يعزز جودة الحياة ويجعله وجهة مجتمعية وسياحية متكاملة، وتقدم المحافظة كذلك مشروع الدرة بولاية الخابورة، بوصفه مشروع يستهدف تطوير المركز التاريخي للولاية وإبراز هويته الأصيلة، عبر إنشاء بيئة عمرانية متكاملة تضم مرافق سياحية وتجارية وثقافية وفندقًا وسوقًا تراثيًا ومركزًا للحرف وساحات عامة، بما يحقق التوازن بين المحافظة على الإرث الحضاري وتحفيز الاستثمار ودعم التنمية الاقتصادية المستدامة. أما المشروع الرابع فهو مشروع كورنيش صحم، الذي يُطرح كفرصة استثمارية لتطوير الواجهة البحرية وتحويلها إلى مقصد سياحي وترفيهي مميز، من خلال إنشاء مرافق ترفيهية وخدمية ومواقع استثمارية ومناطق للمشاة والأنشطة العائلية، بما يعزز جاذبية الولاية ويرسخ مكانتها كوجهة سياحية واستثمارية على ساحل بحر عُمان.

استدعاء

تاريخ النشر: 6/أغسطس/2026

بي أم دبليو

نوع السلعة	سنة الصنع	عدد السلع المتأثرة
G01,G02,G12,G20,G22, G29 & G30	2018-2026	2082

سبب الاستدعاء

يمكن أن تؤدي تأثيرات الإنتاج إلى زيادة التآكل في مفتاح الملف اللولبي في المركبات المتأثرة بعد عدد كبير من عمليات التشغيل ، مما يؤدي ذلك إلى إضعاف قدرة المحرك على التشغيل ، وفي بعض الحالات قد يتعذر تشغيل المحرك ، بالإضافة إلى ذلك لا يمكن استبعاد حدوث ماس كهربائي في مفتاح الملف اللولبي ، مما قد يؤدي إلى ارتفاع درجة حرارة محرك التشغيل. و قد يلاحظ تصاعد الدخان أثناء القيادة أو عند الخروج من المركبة.

* لذلك، توصي شركة BMW AG بعدم ترك المركبة دون مراقبة بعد تشغيل المحرك ، وبعدم استخدام وظيفة "تشغيل المحرك عن بُعد" عبر تطبيق My BMW أو المفتاح اللاسلكي حتى يتم إجراء الإصلاح ، كما توصي بشدة بركن مركبتك في الهواء الطلق، ولكن ليس بالقرب من المباني مباشرةً .

الإجراء

استبدال محرك التشغيل.

Consumer Protection Authority
خط المستهلك 80079009 - 80077997
www.cpa.gov.om

تفاصيل الإتصال: الرقم المجاني : 80050008
ساعات العمل : (من الاحد الى الخميس)
من الساعة 8:00 صباحاً وحتى الساعة 5:30

وللتحقق من الرقم التسلسلي للسلع المتأثرة يرجى زيارة موقع الاستدعاءات و التحذيرات عن طريق مسح رمز الاستجابة

الرمز: SOP-093-02 الاصدار : 04 التاريخ : فبراير 2025

بجلسات ثرية عكست تنوع الخبرات والرؤى.. ختام أعمال مختبرات سوق العمل

وزير العمل: تطوير الحوكمة والإجراءات التشريعية يقوم على نهج تشاركي يجمع مختلف الشركاء

صلالة . «الوطن»:

اختتمت وزارة العمل أعمال مختبرات سوق العمل في نسخته الثالثة، والذي استمر على مدى يومين من الجلسات التخصصية والنقاشات المكثفة بحضور معالي الأستاذ الدكتور محاد بن سعيد باعوين وزير العمل. وقال معالي الدكتور وزير العمل: إنَّ لأعمال مختبرات سوق العمل أهمية في قطاع الفنون والترفيه والتسلية، مشيرًا إلى أنه يُعَد من القطاعات الواعدة التي تمتلك فرصًا اقتصادية واستثمارية كبيرة، تسهم في تنويع الاقتصاد الوطني وفتح آفاق جديدة للتشغيل وتعزيز القيمة المضافة، بما يتواءم مع مستهدفات رؤية (عُمان ٢٠٤٠).

وأوضح معاليه بأن هذا القطاع تحكمه منظومة من القوانين والتشريعات التي تنظم سير العمل فيه، مؤكدًا على أن تطويره يتطلب إيجاد إطار تنظيمي متكامل يضمن كفاءة الأداء، ويراعي طبيعة الأنشطة المرتبطة به بما يسهم في تعزيز تنافسيته واستدامة نموه. وأضاف معاليه: قطاع الفنون والترفيه والتسلية لم يَعُد نشاطًا محليًّا فحسب، بل أصبح يرتبط بصورة مباشرة بالجوانب التجارية والتمويلية والاستثمارية ويستهدف أسواقًا إقليمية وعالمية، الأمر الذي يستدعي الارتقاء بمنظومته التنظيمية والتشريعية، وتعزيز تكامل الأدوار بين مختلف الجهات الحكومية ذات العلاقة، وصولًا إلى بيئة أكثر جاذبية للاستثمار وأكثر قدرة على استقطاب المشاريع النوعية.

وفيما يتعلق بمحور الحوكمة والإجراءات التشريعية والقرارات الوزارية، أوضح معالي الدكتور أن تطوير المنظومة التشريعية يقوم على نهج تشاركي يجمع مختلف الشركاء، وفي مقدمتهم أطراف الإنتاج الثلاثة، إلى جانب وزارة العدل والشؤون القانونية، مؤكدًا أن هذا التعاون المستمر يسهم في تحديث التشريعات بما يواكب المتغيرات الاقتصادية وسوق العمل، ويعزز كفاءة السياسات والقرارات المنظمة للقطاع.

وركزت التوصيات على تطوير المنظومة التشريعية والتنظيمية بما يعزز الحوكمة ويرفع كفاءة سوق العمل، ومواءمة مخرجات التعليم والتدريب مع احتياجات القطاعات الاقتصادية الواعدة، وفي مقدمتها قطاع الفنون والترفيه والتسلية، إلى جانب دعم الاستثمار وريادة الأعمال في الصناعات الإبداعية، وتحفيز المؤسسات الصغيرة والمتوسطة، وتعزيز التكامل بين الجهات الحكومية والقطاع الخاص في تنفيذ المبادرات، ووضع خطط تنفيذية واضحة تتضمن مؤشرات أداء وجداول زمنية لقياس النتائج وضمان استدامة الأثر. وأكدت وزارة العمل، في ختام المختبرات على أن هذه المخرجات تمثل خطوة نوعية نحو بناء سوق عمل أكثر كفاءة ومرونة، وتعزيز الحوكمة المؤسسية، وتهيئة بيئة تشريعية وتنظيمية داعمة للنمو، إلى جانب تمكين القطاعات الاقتصادية الواعدة من الإسهام بصورة أكبر في الاقتصاد الوطني، بما يفتح آفاقًا جديدة للتشغيل والاستثمار، ويرسخ ثقافة الشراكة والابتكار في صناعة السياسات، ويعزز قدرة سوق العمل العُماني على مواكبة التحولات المستقبلية وتحقيق التنمية المستدامة.

■ التأكيد على أهمية تحديث التشريعات بما يواكب التحولات الاقتصادية

جنوب الشرقية تستعرض «نظام الوشق» لتطوير منظومة الرقابة البيئية

الكامل والوافي . من عبدالله باعلوي:

نظَّمت إدارة البيئة بمحافظة جنوب الشرقية حلقة تدريبية بعنوان: «نظام الوشق» بمركز محمية حديقة السليل الطبيعية، استهدفت موظفي الإدارة، والتي تأتي في إطار جهود الهيئة لتطوير منظومة الرقابة البيئية، وتعزيز التحول الرقمي، ورفع كفاءة الكوادر الوطنية في استخدام الأنظمة الإلكترونية الحديثة الداعمة لأعمال التفتيش والرقابة البيئية.

وقدَّم الحلقة مختصون من مركز الرقابة البيئية بهيئة البيئة، استعرضوا المفاهيم الأساسية لـ(نظام الوشق)، ودوره في دعم أعمال الرقابة البيئية من خلال توفير منصة إلكترونية متكاملة لإدارة البلاغات والمخالفات البيئية، وتوثيقها ومتابعتها، بما يسهم في تسريع الإجراءات، وتحسين جودة البيانات، وتعزيز كفاءة عمليات الرصد والمتابعة الميدانية.

تضمنت الحلقة شرحًا تفصيليًّا لآليات استخدام النظام بدءًا من تسجيل البلاغات البيئية، مرورًا بإدخال البيانات وتوثيق الملاحظات الميدانية وإرفاق الأدلة والصور، وانتهاءً بمتابعة الإجراءات المتخذة وإدارة المخالفات وفق الإجراءات المعتمدة.

واطلع المشاركون على أبرز الخصائص التقنية للنظام، وآليات الاستفادة من البيانات في إعداد التقارير وتحليل المؤشرات البيئية بما يدعم عملية اتخاذ القرار.

وتخللت الحلقة تطبيقات عملية مكثفة، أتاحت للمشاركين فرصة التعامل المباشر مع النظام والتعرف على وظائفه المختلفة إلى جانب مناقشة عدد من الحالات التطبيقية والإجابة عن استفسارات المشاركين، بما يسهم في توحيد إجراءات العمل الميداني وتعزيز جاهزية المختصين لاستخدام النظام بكفاءة في مختلف المواقع.

معهد السلطان قابوس لتعليم اللغة العربية للناطقين بغيرها يحتفي بختام الدورة الـ«٦٢»

■ تعليم اللغة العربية بأساليب سهلة ومبسطة

منح . العُمانية: احتفل معهد السُّلطان قابوس لتعليم اللغة العربية للناطقين بغيرها أمس بمقره في ولاية منح بمحافظة الداخلية باختتام فعاليات الدورة (الثانية والستين) التي شارك فيها ٣٥ طالبًا وطالبة يمثلون ١٧ جنسية من مختلف دول العالم، وذلك ضمن برنامج أكاديمي وثقافي امتد لمدة ٧ أسابيع.

وقال الدكتور عثمان بن موسى السعدي مساعد مدير المعهد للبرامج التعليمية: إن تعليم اللغة العربية هو رسالة حضارية تتجاوز حدود القاعات الدراسية لتكون جسرًا للتواصل بين الشعوب والثقافات، مؤكدًا على حرص المعهد على تقديم تجربة تعليمية متكاملة تجمع بين التميز الأكاديمي والأنشطة الثقافية والاندماج المجتمعي بما يُمكِّن الدارسين من استخدام اللغة العربية بثقة وكفاءة ويجسد رسالة سلطنة عُمان في نشر قيم الحوار والتفاهم والتسامح.

وفي كلمة الخريجين، أعربت الطالبة صوفيا من جمهورية ألمانيا عن سعادتها بهذه التجربة التعليمية والإنسانية في المعهد وما اكتسبته من مهارات لُغوية وثقافية خلال فترة دراستها.

من جانبها قالت الطالبة صوفي وورال من المملكة المتحدة: «أكثر ما لفت انتباهي هو التطور المستمر الذي تشهده سلطنة عُمان في مختلف المجالات مع المحافظة على هويتها الأصيلة وتراثها العريق».

وأشارت إلى أن الدراسة في معهد السُّلطان قابوس لتعليم اللغة العربية للناطقين بغيرها كانت تجربة ثرية ومفيدة للغاية فقد وجدت بيئة تعليمية متميزة، وإمكانات حديثة، وهيئة تدريسية تمتلك الكفاءة والخبرة، وتحرص على تعليم اللغة العربية بأساليب سهلة ومبسطة تساعد الدارسين على اكتساب المهارات اللغوية بثقة.

تضمن الحفل تقديم قصيدة باللغة الفرنسية مترجمة إلى العربية، كما قدّمت الطالبة مردينا من جمهورية بروناي دار السلام عرضًا بعنوان: «الذكاء الاصطناعي وتوظيفه في التعلم».

وشهد الحفل كذلك تقديم قصيدة باللغة الفارسية مترجمة إلى العربية، أعقبها عرض فيلم حصاد الدورة استعرض أبرز محطات الدورة (الثانية والستين)، وما تضمنته من برامج تعليمية وأنشطة ثقافية ورحلات ميدانية أسهمت في إثراء تجربة الدارسين، وفي الختام قام سليمان بن سعيد السيابي مدير إدارة الشؤون الإدارية والمالية بمركز السُّلطان قابوس العالي للثقافة والعلوم بديوان البلاط السُّلطاني بتوزيع شهادات اجتياز البرنامج على طلبة الدورة (الثانية والستين) والشركاء اللغويين.

فريق بهلاء التطوعي يدعم الأسر المستحقة وفق برامجه الإنسانية

بهلاء . من مؤمن الهنائي:

كشف فريق بهلاء التطوعي عن تقريره المالي لشهر يوليو الماضي الذي أظهر إنفاق ٤٥ ألفًا و٣٩ ريالًا عُمانيًّا على برامجه الإنسانية والتطوعية، في إطار جهوده المتواصلة لدعم الأسر المعسرة والفئات المستحقة المسجلة لديه، وتعزيز قيم التكافل الاجتماعي في ولاية بهلاء. وأوضح التقرير بأن الخدمات المجتمعية استحوذت على ١٤ ألفًا و٩٠٥ ريالات عُمانية من إجمالي المصروفات، فيما جاءت المؤونة الغذائية في صدارة أوجه الإنفاق بقيمة ١٦ ألفًا و٧٣٩ ريالًا عُمانيًّا، بما يعكس حرص الفريق على توفير الاحتياجات الأساسية للأسر المستفيدة بصورة مستمرة. وأشار التقرير إلى تخصيص ٨ آلاف و٥٦٥ ريالًا عُمانيًّا لأعمال بناء وصيانة منازل عدد من الأسر المستحقة، فيما بلغت مخصصات كفالة الأيتام ٣ آلاف و٨٠ ريالًا عُمانيًّا، كما خصص ٢٠٠ ريال عُماني لبرنامج (فك كربة)، في حين بلغت المصروفات الإدارية ألفًا و٥٥٠ ريالًا عُمانيًّا.

■ شعار الفريق

ويُعدُّ فريق بهلاء التطوعي بمحافظة الداخلية من الفرق المجتمعية الرائدة في مجال العمل التطوعي حيث ينفذ باقة متنوعة من البرامج والمبادرات الإنسانية التي تستهدف الأسر المعسرة والأرامل والأيتام والفئات الأكثر احتياجًا، كما يُساند الشباب المقبلين على الزواج من خلال تنظيم العرس الجماعي السنوي إلى جانب توفير المؤن الغذائية والمساعدات المالية والعينية وبناء وصيانة المنازل وكفالة الأيتام والإسهام في معالجة الحالات الإنسانية الطارئة وذلك بالتعاون مع المحسنين والداعمين من أبناء المجتمع. ويحرص الفريق على إيصال المساعدات إلى مستحقيها وفق آليات عمل واضحة تبدأ بحصر الحالات ودراستها ميدانيًّا وتحديث بيانات الأسر المستفيدة بصورة دورية بما يضمن عدالة توزيع الدعم ويعزز أثر المبادرات التطوعية في تحسين المستوى المعيشي للأسر المستفيدة، وترسيخ قيم التكافل والتراحم بين أفراد المجتمع.

تقرير مدير الاستثمار

ahliGlobal equityfund

تقرير إدارة الاستثمار لفترة الستة أشهر المنتهية في ٣٠ يونيو ٢٠٢٦

نيابةً عن مجلس إدارة الصندوق، يسرني أن أقدم النتائج المالية لصندوق الأهلي للأسهم العالمية لفترة الستة أشهر المنتهية في ٣٠ يونيو ٢٠٢٦:

للفترة المنتهية	٣٠ يونيو ٢٠٢٦	٣٠ يونيو ٢٠٢٥
صافي قيمة الأصول (ريال عماني)	**٣,٧٢٧,٦٥٢**	٣,٢٨٢,٣٩٩
عدد الوحدات	**٤,٠٧٩,٧٢٣**	٣,٨١٢,١٤٠
صافي قيمة الأصول للوحدة (ريال عماني)	**٠,٩١٤**	٠,٨٦١
توزيعات الأرباح لكل وحدة (ريال عماني)	**٠,٠٢٠**	٠,٠٢٠
صافي الربح (ريال عماني)	**٢٦٥,١٨٨**	٨٣,٧٥٥

أداء الصندوق

حقق الصندوق عائدًا بنسبة ٧,٧٪ خلال النصف الأول من عام ٢٠٢٦، متفوقًا على العائد المحقق من المؤشر المرجعي والبالغ ١,٨٪.

وجاء هذا الأداء بشكل رئيسي نتيجة نجاح استراتيجية اختيار الأسهم، حيث سجلت استثمارات الصندوق في أسهم CHPX و Rasan وEli Lilly وPresight وELM أكبر مساهمة إيجابية في تحقيق العوائد. وقد ساهمت هذه المكاسب في تعويض الأداء الأقل قوة لأسهم مستشفى سليمان الحبيب وأبراج وAMAK والبنك السعودي الأول (SAB) واتحاد اتصالات.

وشكلت الاستثمارات الدولية الجزء الأكبر من المكاسب المحققة، في حين ساهمت أيضًا الاستثمارات في كل من الإمارات العربية المتحدة والمملكة العربية السعودية بشكل إيجابي في الأداء. وعلى مستوى القطاعات، كان قطاع التقنية أكبر مساهم في الأداء، يليه قطاع الصناعة ثم قطاع الخدمات المالية.

أداء الأسواق

شهدت أسواق الأسهم العالمية أداءً إيجابيًا خلال النصف الأول من العام، مدعومةً بمرونة النشاط الاقتصادي، وتحسن أرباح الشركات، واستمرار الاستثمار في تقنيات الذكاء الاصطناعي، مما عزز ثقة المستثمرين.

وظلت الأسهم الأمريكية المحرك الرئيسي للعوائد العالمية، في حين سجلت الأسواق الأوروبية أيضًا أداءً قويًا. أما الأسواق الناشئة، فقد تباين أداؤها نتيجة اختلاف الأوضاع الاقتصادية المحلية وتحركات أسعار صرف العملات.

وعلى مستوى دول مجلس التعاون الخليجي، ساهم تحسن الأوضاع المالية، واستمرار قوة أرباح الشركات، وارتفاع أسعار النفط في دعم أداء الأسواق الإقليمية. وارتفعت مستويات التقلبات مع نهاية شهر يونيو على خلفية تجدد التوترات الجيوسياسية في منطقة الشرق الأوسط، إلا أن أسواق دول مجلس التعاون الخليجي أظهرت قدرًا ملحوظًا من الصمود مقارنةً بالأسواق الأخرى.

نظرة مستقبلية للأسواق

لا تزال بيئة الاستثمار مواتية على المدى المتوسط، إلا أن توازن المخاطر أصبح أكثر اعتدالًا. ومن المتوقع أن تظل معدلات التضخم، وتوقعات أسعار الفائدة، والتطورات الجيوسياسية، العوامل الرئيسية المؤثرة في اتجاهات الأسواق.

وتواصل استراتيجية الصندوق التركيز على الاستثمار في الشركات التي تتمتع بمزايا تنافسية مستدامة، ونمو مستدام في الأرباح، ومراكز مالية قوية، مع الحفاظ على تعرض انتقائي للموضوعات الاستثمارية الهيكلية طويلة الأجل، بالإضافة إلى الشركات الخليجية عالية الجودة.

ومن المتوقع أن توفر فترات تقلب الأسواق فرصًا مواتية لتوظيف رأس المال في شركات تتمتع بأساسيات قوية وبأسعار أكثر جاذبية أكثر جاذبية.

قائمة المركز المالي المرحلية المُختصرة كما في ٣٠ يونيو ٢٠٢٦

	٣٠-٠٦-٢٠٢٦ ر.ع	٣٠-٠٦-٢٠٢٥ ر.ع	٣١-١٢-٢٠٢٥ ر.ع
الأصول			
الأصول المالية بالقيمة العادلة من خلال الربح أو الخسارة	**٣,٥٤٠,٤٧٢**	٣,٢٦١,٧١٥	٣,١٢٣,٩٦٢
النقد والنقد المعادل	**١٢٠,٢٤٠**	٣٠,٤٧٨	١٣٨,٣٩٢
المبالغ المستحقة من الوسطاء	**٨١,٨٧٢**	٣,٥٧٧	٣,٥٧٧
اجمالي الأصول	**٣,٧٤٢,٥٨٤**	٣,٢٩٥,٧٧٠	٣,٢٦٥,٩٣١
الالتزامات			
المصروفات المستحقة والذمم الدائنة الأخرى	١٤,١٤١	١٢,٦٩٤	١٤,٣٩٥
المبالغ المستحقة لحاملي الوحدات	٧٩١	٦٧٧	٦٧٢
إجمالي الالتزامات	**١٤,٩٣٢**	١٣,٣٧١	١٥,٠٦٧
صافي الأصول المنسوبة إلى حاملي الوحدات	**٣,٧٢٧,٦٥٢**	٣,٢٨٢,٣٩٩	٣,٢٥٠,٨٦٤
إجمالي الإلتزامات وصافي الأصول المنسوبة إلى حاملي الوحدات	**٣,٧٤٢,٥٨٤**	٣,٢٩٥,٧٧٠	٣,٢٦٥,٩٣١
صافي الأصول لكل وحدة المنسوبة إلى مالكي الوحدات	**٠,٩١٤**	٠,٨٦١	٠,٨٦٧

قائمة الدخل الشامل المرحلية المُختصرة لفترة الستة أشهر المنتهية في ٣٠ يونيو ٢٠٢٦

	٣٠-٠٦-٢٠٢٦ ر.ع (٦ أشهر) (تمت مراجعتها)	٣٠-٠٦-٢٠٢٦ ر.ع (٣ أشهر) (غير مدققة)	٣٠-٠٦-٢٠٢٥ ر.ع (٦ أشهر) (مدققة)	٣٠-٠٦-٢٠٢٥ ر.ع (٣ أشهر) (مدققة)
الدخل				
دخل توزيعات الأرباح	**٤٣,١٤٦**	**١٢,٩١١**	٧٩,١٧٣	٣٢,٥٣١
صافي الأرباح غير المحققة من الأصول المالية بالقيمة العادلة من خلال الربح أو الخسارة	**٢١٠,٧٩٨**	**٣٢١,٤٠٣**	١٦٩,٣٢٤	(٣٢,٠٥٣)
صافي الأرباح/(الخسائر) المحققة من بيع الأصول المالية بالقيمة العادلة من خلال الربح أو الخسارة	**٣٨,٠٦٧**	**١٦,٣١٠**	(١٣٠,٥٣٦)	١٠,٠٣٦
إيرادات أخرى	**٣,٣٠٤**	**٣,٣٠٤**	٤,١٠٢	١,٩٤٤
صافي دخل الاستثمار	**٢٩٥,٣١٥**	**٣٥٣,٩٢٨**	١٢٢,٠٦٣	١٢,٤٥٨
المصروفات				
المصروفات الإدارية	**(٢١,٩٣٧)**	**(١١,٣٠١)**	(١٩,٧١٨)	(٩,٩١٦)
مصروفات خدمة أمين الحفظ	**(١,٨٥٨)**	**(١,٨٥٨)**	(٦,٢١٢)	(١,٤٧٢)
مصروفات إدارية وعمومية	**(٦,٣٣٢)**	**(٤,٦١٥)**	(١٢,٣٧٨)	(٤,١٥٨)
مجموع المصروفات	**(٣٠,١٢٧)**	**(١٧,٧٧٤)**	(٣٨,٣٠٨)	(١٥,٥٤٦)
الربح/(الخسارة) والدخل الشامل/(الخسارة الشاملة) والزيادة/(النقص) في صافي الأصول العائدة إلى حاملي الوحدات للفترة	**٢٦٥,١٨٨**	**٣٣٦,١٥٤**	٨٣,٧٥٥	(٣,٠٨٨)
الربح/ (الخسارة) لكل الوحدة	**٠,٠٦٦**	**٠,٠٨٣**	٠,٠٢٢	(٠,٠٠١)

البنك الأهلي ahlibank
الأهلي الإسلامي ahli islamic

حملة للتحقق من الخدمات في محطات الوقود

مسقط. «الوطن»:

تتواصل وزارة التجارة والصناعة وترويج الاستثمار حملاتها الميدانية المكثفة في التحقق من أعمال الخدمات بمحطات الوقود على الطرق المؤدية إلى محافظة ظفار، بدءًا من محافظة الداخلية مرورا بمحافظة الوسطى، وتشمل التحقق من دقة ومطابقة مضخات الوقود وفحص نوعيته وصلاحيته، والتأكد من توفر مستوى الخدمات، ونظافة دورات المياه التابعة للمحطات، وتوفر مضخات ضغط هواء الإطارات للمسافرين؛ بما يعزز جودة الخدمات وسلامة المسافرين بالإضافة إلى مراقبة وضوح الأسعار والتحقق من سلامة وصلاحية السلع المعروضة في المتاجر.

Capital
Ubhar Capital

أوقية الذهب:
ريال عماني 1601.281

أسعار الفضة
أوقية الفضة:
ريال عماني 23.677

أسعار النفط
نفط عمان 79.16 دولار
نفط مربان 76.86 دولار
النفط العربي الخفيف 76.87 دولار
النفط العربي الثقيل 82.75 دولار
نفط برنت 79.62 دولار

أسعار العملات

العملة	شراء	بيع
الريال السعودي	0.1025245	0.1022337
الريال القطري	0.1056212	0.1053296
الدرهم الإماراتي	0.1048218	0.1045438
الدينارالكويتي	1.2445048	1.2391894
الدينار البحريني	1.0212202	1.0182975

العملة	شراء	بيع
الدينارالأردني	0.5439390	0.5408451
الجنيه المصري	0.0076700	0.0076362
الريال اليمني	0.0016178	0.0016093
الدولار الأمريكي	0.3850000	0.3840000
اليورو	0.4431735	0.4419072

العملة	شراء	بيع
الجنيه الإسترليني	0.5169010	0.5155200
الين الياباني	0.0024421	0.0024356
الدولار السنغافوري	0.3001247	0.2993218
الروبية الهندية	0.0040413	0.0040305
الروبية الباكستانية	0.0013864	0.0013794

منتدى الأعمال العماني النيبالي يبحث فرص الشراكة والاستثمار في قطاعات التجارة والأمن الغذائي

كتب. عبدالله الشريقي:

■■ بحث منتدى الأعمال العُماني النيبالي ،فرص الشراكة والاستثمار في قطاعات التجارة والاستثمار، والأمن الغذائي، والمياه والمشروبات، والحرفيات والصناعات التقليدية، بين سلطنة عُمان وجمهورية نيبال الديمقراطية الاتحادية، بحضور عدد من أصحاب وصاحبات الأعمال من البلدين. ■■

هدف المنتدى الذي نظمته غرفة تجارة وصناعة عُمان في مقرها بمسقط إلى تعزيز التواصل بين مجتمعي الأعمال في البلدين الصديقين، واستكشاف الفرص التجارية والاستثمارية المتاحة، وبحث إمكانات إقامة شراكات ومشروعات مشتركة في عدد من القطاعات الاقتصادية المستهدفة.

وقال سالم بن سعيد العلوي مدير عام قطاع مجلس الإدارة والتعاون الدولي بغرفة تجارة وصناعة عُمان إن تنظيم المنتدى يأتي انطلاقا من إيمان الغرفة بأن القطاع الخاص يمثل شريكا رئيسيا في بناء العلاقات الاقتصادية وتعزيز المصالح المشتركة بين الدول، وأن التواصل المباشر بين أصحاب الأعمال هو الخطوة الأولى نحو التعرف على الفرص، وتبادل الخبرات، وبناء شراكات مستدامة قادرة على تحقيق قيمة مضافة للاقتصاد الوطني.

وأضاف: إن اختيار قطاعات المياه والمشروبات، والأمن الغذائي، والتجارة والاستثمار، والحرفيات والصناعات التقليدية ضمن محاور هذا المنتدى يعكس تنوع الفرص الواعدة التي يمكن أن تجمع أصحاب الأعمال في سلطنة عُمان وجمهورية نيبال الديمقراطية الاتحادية، وتفتح آفاقا واسعة للتعاون والشراكة، حيث توفر فرصا لتبادل الخبرات ونقل التقنيات الحديثة، وتعزيز الاستثمار في مجالات إدارة المياه، والإنتاج والتصنيع الغذائي، والخدمات اللوجستية، والتبادل التجاري، وإقامة الشراكات الاستثمارية، بما يسهم في دعم التنمية الاقتصادية والاستدامة.

من جهته أكد بيشيش كومار ساه القائم بالأعمال في سفارة جمهورية نيبال الديمقراطية الاتحادية لدى سلطنة عُمان أهمية المنتدى في تعزيز العلاقات الاقتصادية والتجارية بين البلدين الصديقين. مشيرا إلى ما يوفره التواصل المباشر بين أصحاب الأعمال من فرص للتعرف على مجالات التعاون والاستثمار وبناء شراكات مستدامة تخدم المصالح المشتركة.

وأشار إلى ما تتمتع به سلطنة عُمان وجمهورية نيبال من مقومات وفرص يمكن البناء عليها لتوسيع التعاون بين القطاع الخاص في البلدين. مشيرا إلى أهمية مواصلة تنظيم اللقاءات والفعاليات الاقتصادية التي تسهم في فتح قنوات جديدة للتبادل التجاري والاستثماري، وتعزيز حضور المنتجات والخدمات في أسواق البلدين، وتشجيع إقامة المشروعات المشتركة. وشهد المنتدى تقديم عدد من أوراق العمل، حيث قدمت شروق بنت حمد الفارسي نائبة مدير دائرة اللجان القطاعية بغرفة تجارة وصناعة عُمان عرضا مرئيا بعنوان «استكشاف السوق العُماني من منظور القطاع الخاص» استعرضت خلاله أبرز المقومات الاقتصادية والاستثمارية التي تجعل سلطنة عُمان وجهة جاذبة للاستثمارات. وتطرقت إلى أبرز المؤشرات الاقتصادية لسلطنة عُمان، والموقع الجغرافي الاستراتيجي، حيث تشكل سلطنة عُمان بوابة تربط أسواق الخليج بآسيا وإفريقيا، وتتمتع بإطلالة مباشرة على بحر العرب والمحيط الهندي بما يعزز قدرتها على الوصول إلى أسواق رئيسية مثل الهند والصين وكوريا الجنوبية وباكستان وسنغافورة، إضافة إلى السوق الإفريقية، فضلا عن امتلاكها اتفاقية تجارة حرة مع الولايات المتحدة الأميركية تمنح المستثمرين ميزة تنافسية في النفاذ إلى السوق الأميركي.

كما قدم جوفيندا براساد غيميري رئيس اتحاد رواد الأعمال المصدرين في جمهورية نيبال الديمقراطية الاتحادية ورئيس الوفد التجاري النيبالي، عرضا مرئيا حول فرص تعزيز التعاون التجاري والاستثماري مع سلطنة عُمان. مؤكدا أهمية بناء شراكات استراتيجية طويلة الأمد بين القطاع الخاص العُماني والنيبالي، بما يسهم في تنويع التبادل التجاري، وتشجيع الاستثمارات المشتركة، وتطوير سلاسل القيمة في القطاعات الواعدة. واستعرض عددا من المنتجات النيبالية المؤهلة لدخول السوق العُمانية، من بينها المشغولات والمجوهرات اليدوية المستوحاة من التراث والثقافة النيبالية، والقهوة المتخصصة، والشاي، والخضروات والتوابل العضوية، والهيل والزنجبيل والفلفل، إضافة إلى المنتجات العشبية والمكملات الطبيعية والزيوت العطرية والعسل الطبيعي ومنتجات الصحة والعافية.

وعلى هامش المنتدى تم عقد لقاءات ثنائية بين أصحاب وصاحبات الأعمال من سلطنة عُمان وجمهورية نيبال الديمقراطية الاتحادية، جرى خلالها بحث فرص التعاون التجاري والاستثماري، والتعرف على مجالات العمل المشترك، واستكشاف إمكانية إقامة شراكات ومشروعات مشتركة، بما يعزز التواصل المباشر بين القطاع الخاص في البلدين الصديقين ويدعم تطوير العلاقات الاقتصادية والتجارية العُمانية النيبالية.

■ المنتدى يسهم في بحث إمكانات إقامة شراكات ومشروعات مشتركة

إعلان طرح مناقصة

تعلن شركة نماء لتزويد الكهرباء (ش.م.ع.م) عن رغبتها في دعوة الشركات المهتمة والمؤهلة للمشاركة في المناقصة الواردة في التفاصيل أدناه.

رقم المناقصة	اسم المناقصة	آخر موعد للحصول على المناقصة	آخر موعد لتقديم المناقصة	الدرجة	نوع المناقصة	ثمن النسخة ع	قيمة التأمين مؤقت ع
تزويد/٢٠٢٦/٠٢٥	استئجار مقر جديد لمركز الاتصال لشركة نماء لتزويد الكهرباء	٢٠٢٦/٠٨/١٩	٢٠٢٦/٠٨/١٩	الشركات المتخصصة	مناقصة محلية	١٠٥	١٠٠٠

الجدول أدناه يوضح التعليمات الخاصة بالمشاركة	
الاشتراك	• الشركات المتخصصة في مثل هذه الأعمال والحاصلة على شهادة سارية المفعول من وزارة التجارة والصناعة وترويج الاستثمار. • ثمن النسخة شاملة لقيمة الضريبة المضافة ٥٪. • المبلغ المحدد أعلاه (غير مسترد) وتطبق الشروط والأحكام. • للحصول على وثيقة المناقصة وإجراءات الدفع، يرجى زيارة الموقع الإلكتروني https://supply.nama.om – الموردين– المناقصات الإلكترونية. • المبنى المراد إستئجاره يجب ان يقع على مسافة لا تزيد عن (٤٠) كيلومترًا من المقر الرئيسي لشركة نماء لتزويد الكهرباء.
الاستفسارات	• يمكن إرسال أي استفسار عن طريق البريد الالكتروني (Tender@supply.nama.om) باستخدام نموذج الاستفسار الموجود في مستند المناقصة إلى الشركة قبل (5) خمسة أيام عمل من تاريخ تقديم العطاء. • لن يتم النظر في أي طلب استفسار يتم إستلامه بعد الفترة المذكورة أعلاه.
تقديم العروض	• يرجى اتباع آلية تقديم العطاء المذكور في مستند المناقصة وإرشادات الموردين المتوفرة على الموقع الإلكتروني لشركة نماء لتزويد الكهرباء https://supply.nama.om – الموردين– المناقصات الإلكترونية.
الضمانات	• يرفق مع كل عطاء تأمين مؤقت في صورة ضمان مصرفي أو شيك مصدق عليه من أحد المصارف العاملة في السلطنة وغير مشروط وغير قابل للإلغاء وواجب الصرف بمجرد تقديمه وقدره (١٪) من قيمة العطاء وساري المفعول لمدة لا تقل عن (٩٠) يوماً من آخر تاريخ لتقديم العطاء، ويعنون باسم رئيس لجنة المناقصات الصغرى – شركة نماء لتزويد الكهرباء ش.م.ع.م. • يجب إيداع النسخة الورقية من التأمين المؤقت في صندوق المناقصات بالمكتب الرئيسي لشركة نماء لتزويد الكهرباء بولاية السيب، قبل الساعة ١٠:٠٠ صباحاً في اليوم المحدد لتقديم العطاء أو أي موعد نهائي بعد التمديد. • كل عطاء لا يستوفي التأمين المؤقت سيتم استبعاده.
الأحكام والشروط	• تكون العروض سارية المفعول لمدة لا تقل عن (٩٠) يوماً من آخر تاريخ لتقديم العطاء بما في ذلك أي تمديد. • في حالة تمديد تاريخ تقديم العطاء، يتم تمديد التأمين المؤقت وفقًا لتاريخ تمديد العطاء. • شركة نماء لتزويد الكهرباء غير مُقيدة بقبول أقل العروض أو أي عطاء آخر أكثر. • شهادة مرخصة و سارية المفعول من وزارة العمل تؤكد استيفاء نسبة التعمين في الشركة. سيؤدي الفشل في تلبية هذا الشرط إلى الاستبعاد من المشاركة. • ستعطى الأفضلية لترسية العطاء لمقدمي العروض الذين حققوا نسبة عالية من شراء المنتجات المحلية ولديهم نسبة عالية من التعمين. • تعطي شركة نماء لتزويد الكهرباء الأولوية لمنح المشاريع للشركات الصغيرة والمتوسطة. • عدم الإلتزام بالتعليمات الواردة في مستند المناقصة سيؤدي إلى الإستبعاد.
الحوافز والإعفاءات	• يعفى حاملو بطاقة ريادة من المؤسسات الصغيرة والمتوسطة من رسوم شراء مستند المناقصة. • يعفى حاملو بطاقة ريادة من المؤسسات الصغيرة والمتوسطة من متطلبات التأمين المؤقت للمناقصات. • يعفى حاملو بطاقة ريادة من المؤسسات الصغيرة والمتوسطة من رسوم التسجيل في منصة فرص الأعمال وتسجيل الموردين لدى مجموعة نماء.

شركة نماء لتزويد الكهرباء ش.م.ع.م
ص.ب: ١٢٣٩. الرمز البريدي: ١٣١ سلطنة عمان
هاتف: ٩٦٨ ٢٤٢٥٠٨٠٠+ س.ت: ١/٧/١٢٣٥/٧
البريد الالكتروني: info@supply.nama.om wwwsupply.nama.om

المؤسسات الصغيرة والمتوسطة بالبريمي تتجاوز ٢٧٠٠ مؤسسة

البريمي . العُمانية: بلغ عدد المؤسسات الصغيرة والمتوسطة المسجلة في محافظة البريمي ٢٧٠٨ مؤسسات مع نهاية عام ٢٠٢٥ من بينها ٢١٩٩ مؤسسة مسجلة في قاعدة بيانات الهيئة «ريادة»، فيما حازت ٥٠٩ مؤسسات على بطاقة ريادة، وفقًا للبيانات الصادرة عن هيئة تنمية المؤسسات الصغيرة والمتوسطة.

وقال خلفان بن عبدالله الخروصي مدير إدارة تنمية المؤسسات الصغيرة والمتوسطة بمحافظة البريمي: إن هذه المؤسسات تتوزع من ناحية الحجم على ٢٢٦٨ مؤسسة صغرى و٤٢٠ مؤسسة صغيرة و٢٠ مؤسسة متوسطة، مشيرًا إلى أن الفئة الصغرى تمثل القطاع الأكبر من هذه المؤسسات الأمر الذي يعكس طبيعة بيئة الأعمال المحفزة للمشروعات الناشئة من جهة والاعتماد على الأنشطة المصغرة في المراحل التأسيسية من جهة أخرى. وحول القطاعات التي ركزت عليها هذه الأنشطة، أوضح الخروصي أن التركيز تمثل في تجارة الجملة والتجزئة وإصلاح المركبات والتشييد والبناء والصناعات التحويلية والخدمات الإدارية وخدمات الدعم والنقل والتخزين والأنشطة المهنية والعلمية والتقنية إضافة إلى قطاع الإقامة والخدمات الغذائية.

وبيَّن أن محافظة البريمي شهدت نموًّا في الأنشطة الحديثة والمشروعات الخدمية الإبداعية ذات القيمة المضافة، أبرزها المقاهي والمطاعم وتصميم وخياطة الملابس النسائية ومراكز ومستحضرات التجميل والخدمات السياحية والترفيهية والتصميم والطباعة.

وأضاف أن هذه المؤسسات أسهمت في رفد الاقتصاد المحلي وتنشيط سلاسل الإمداد ورفع التنافسية، مشيرًا إلى أن هنالك تنسيق متواصل مع الأمانة العامة لمجلس المناقصات والجهات المختصة لتمكين رواد الأعمال من الفرص المتاحة في المشتريات والعقود الحكومية وتطبيقات القيمة المحلية المضافة. وأكد خلفان بن عبدالله الخروصي في ختام حديثه لوكالة الأنباء العُمانية على أن هذه المؤسسات أسهمت في إيجاد فرص عمل مباشرة وغير مباشرة للشباب العُماني عبر خدمات التوريد والأنشطة المساندة إلى جانب مساهمتها في تعزيز ثقافة العمل الحر وتطوير كفاءات رواد الأعمال من خلال الاستشارات والبرامج التدريبية التخصصية.

■ المؤسسات أسهمت في رفد الاقتصاد المحلي وتنشيط سلاسل الإمداد ورفع التنافسية

أفلح الحضرمي ضمن أقوى ١٠ قادة في منطقة الشرق الأوسط لعام ٢٠٢٦

مسقط. «الوطن»:

حقّق الدكتور أفلح بن سعيد الحضرمي، المدير العام لشركة تنمية نفط عُمان، أعلى تصنيف لشخصية قيادية عُمانية في قائمة فوربس لأقوى ١٠٠ رئيس تنفيذي في الشرق الأوسط لعام ٢٠٢٦، ليكون ضمن القادة العشرة الأوائل، وذلك في إنجاز غير مسبوق منذ تدشين القائمة.

ويعد هذا الإنجاز إحدى النتائج المباشرة لرحلة التحول المؤسسي (لسلطنة عُمان) التي يقودها الدكتور أفلح الحضرمي من أجل تعزيز دور شركة تنمية نفط عُمان في خدمة الأولويات الوطنية، وفي مقدمتها بناء الكفاءات العُمانية وتمكينها، وإعداد الجيل القادم من قادة الشركة، وزيادة معدلات نمو الإنتاج لرفد الاقتصاد الوطني واستدامة أمن الطاقة في البلاد.

وأثمرت هذه الجهود المستمرة عن تحقيق شركة تنمية نفط عُمان في عام ٢٠٢٥ أعلى معدل إنتاج لها للنفط منذ عام ٢٠٠٢، وعززت أدائها في مجال السلامة المهنية، فضلاً عن ريادتها في دعم المحتوى المحلي باحتفاظها بما يزيد على مليار ريال عُماني من إجمالي إنفاقها على سلسلة التوريد داخل سلطنة عمان.

■ أفلح الحضرمي

■ المعرض يستهدف صاحبات الأعمال في مختلف المجالات

افتتاح النسخة الأولى من معرض «صناع» بشمال الباطنة

صحار . العُمانية: افتُتحت أمس بولاية صحار النسخة الأولى من معرض «صُنّاع» بمحافظة شمال الباطنة، الذي تنظمه غرفة تجارة وصناعة عُمان . فرع محافظة شمال الباطنة، ممثلةً بلجنة صاحبات الأعمال بالمحافظة، وذلك في بازار صحار، ويستمر حتى الثامن من أغسطس الجاري.

ويأتي تنظيم معرض «صُنّاع» في إطار جهود غرفة تجارة وصناعة عُمان الرامية إلى تمكين صاحبات الأعمال وتعزيز ريادة الأعمال النسائية، من خلال توفير منصة تجمع المشروعات العُمانية تحت سقف واحد، وتسهم في إبراز المنتجات والخدمات المحلية، وتعزيز فرص بناء الشراكات، وفتح آفاق جديدة للتسويق، بما يدعم نمو المؤسسات الصغيرة والمتوسطة ويعزز مساهمتها في التنمية الاقتصادية.

وقالت ميعاد بنت خميس الشيدي رئيسة لجنة صاحبات الأعمال بمحافظة شمال الباطنة: إن المعرض يمثل مساحة تحتفي بالمرأة التي حوّلت فكرتها إلى أثر، وشغفها إلى مشروع حي يُرى ويلامس المجتمع، موضحةً أنه ليس مجرد معرض تجاري، بل تجربة تجمع الإبداع والهوية والطموح في بيئة تبرز قوة المشروعات النسائية العُمانية وتفتح أمامها آفاقًا أوسع للانتشار والتأثير، وأضافت: إن المعرض يستهدف صاحبات الأعمال في مختلف المجالات، والجهات الحكومية والخاصة الداعمة لريادة الأعمال، إلى جانب الجمهور العام والمهتمين بالمشروعات المحلية والمستثمرين، كما يتضمن برنامج المعرض . على مدى أيامه الأربعة . حلقة عمل تدريبية بعنوان:«خارطة نجاح المشاريع»، إلى جانب عدد من الفعاليات المصاحبة التي تهدف إلى إثراء تجربة المشاركين والزوار، وتعزيز تبادل الخبرات والمعارف بين رواد الأعمال والمهتمين بالقطاع.

رعى حفل الافتتاح سعادة فيصل بن عبدالله الرواس رئيس مجلس إدارة غرفة تجارة وصناعة عُمان، بحضور عدد من المسؤولين وصاحبات الأعمال المشاركات في المعرض.

بتكلفة إنشائية تبلغ نحو ٥ ملايين ريال عماني

٨٠٪ نسبة الأعمال المنجزة في المرحلة الأولى لمشروع استزراع الروبيان بشناص

شناص . العُمانية: بلغت نسبة الأعمال الإنشائية المنجزة في المرحلة الأولى من مشروع استزراع الروبيان ذي الأرجل البيضاء في ولاية شناص بمحافظة شمال الباطنة ٨٠ بالمائة، وتصل مساحتها لـ(١٠٠) ألف متر مربع، وبتكلفة إنشائية بلغت نحو ٥ ملايين ريال عُماني، ويتوقع أن يصل إنتاج الروبيان في المرحلة الأولى لنحو ٥ آلاف طن، وفق ما أوضحته وزارة الثروة الزراعية والسمكية وموارد المياه.

وأكدت الوزارة على أنه قد تم تجهيز الأحواض وهي حاليًّا في مرحلة التشطيب والبدء في إنشاء أحواض الحضانة وأمهات الروبيان، والمكاتب الإدارية، مشيرة إلى أن المشروع الذي تنفذه شركة (بلو أكوا) الخليجية العالمية سيسهم في إنتاج يرقات أنواع مختلفة من الروبيان المطلوبة محليًّا وعالميًّا الأمر الذي يسهم تعزيز الاقتصاد المحلي عبر إيجاد فرص عمل مباشرة للشباب العُماني وتوفير فرص عمل غير مباشرة ناتجة عن العمليات التشغيلية وسلسلة التوريد، كما سيوفر المشروع بيئة مثالية لنقل المعرفة والتكنولوجيا الحديثة في مجال الاستزراع المائي، ما يعزز كفاءة الموارد البشرية في هذا القطاع الواعد.

■ المشروع يسهم في إنتاج يرقات أنواع مختلفة من الروبيان

وأوضح الدكتور عيسى بن محمد الفارسي مدير دائرة تنمية الاستزراع السمكي بوزارة الثروة الزراعية والسمكية وموارد المياه في تصريح لوكالة الأنباء العُمانية بأن المساحة الكلية لأرض المشروع تصل لـ(٢٨٨) ألفًا و٤٧٨ مترًا مربعًا، وبتكلفة إنشائية إجمالية تصل إلى نحو ٢٣,٥ مليون ريال عُماني، وتبلغ المساحة الإجمالية لجميع المراحل ٢٨ هكتارًا، ومن المتوقع أن يصل الإنتاج السنوي عند التشغيل إلى ٧٥٠٠ طن، ما يجعله واحدًا من أكبر مشروعات الاستزراع السمكي في سلطنة عُمان.

وقال: يتوقع أن يُوفِّر المشروع ٦٢ فرصة عمل مباشرة و١٢٤ فرصة عمل غير مباشرة، كما سيُسهم المشروع في توفير أمهات الروبيان بدل استيرادها من الخارج وإيجاد تقنيات للاستزراع السمكي يمكن تصنيعها محليًّا، علاوة على إضافة أنواع جديدة من الروبيان لم تكن موجودة سابقًا في سلطنة عُمان.

وأوضح مدير دائرة تنمية الاستزراع السمكي بأن المشروع يتضمن مركزًا للتطوير والأبحاث ويوفر تقنيات لتدوير المياه المستخدمة في الاستزراع السمكي ما يساعد في زيادة الأمن الحيوي، كما أن المشروع يستخدم التقنيات العالية والمتطورة في الاستزراع السمكي وبالتالي يقلل من نسبة الاعتماد على الجانب البشري في التشغيل.

■ عيسى الفارسي

وبيّن أن مشروع استزراع الروبيان ذي الأرجل البيضاء في ولاية شناص يُعدُّ أحد أكبر مشروعات الاستزراع السمكي في سلطنة عُمان حيث يحتوي على مفرخ للروبيان، وأحواض حضانة للروبيان، وأحواض تسمين للروبيان، ووحدة معالجة للمياه، ووحدة لإنتاج الغذاء الحي، ومركز للبحث والتطوير، ووحدات لتدوير المياه بالإضافة إلى المكاتب الإدارية وسكن للعاملين في المشروع.

نفط عمان يتراجع أكثر من ٤ دولارات.. والخام يستقر

عواصم . العُمانية: بلغ سعر نفط عُمان الرسمي أمس تسليم شهر أكتوبر القادم ٧٩ دولارًا أميركيًّا و١٦ سنتًا، وشهد سعر نفط عُمان أمس انخفاضًا بلغ ٤ دولارات أميركية و٣٥ سنتًا مقارنة بسعر يوم «الثلاثاء» والبالغ ٨٣ دولارًا أميركيًّا و٥٢ سنتًا.

تجدر الإشارة إلى أنَّ المعدل الشهري لسعر النفط الخام العُماني تسليم شهر أغسطس الجاري بلغ ٧٩ دولارًا أميركيًّا و٩ سنتات للبرميل، منخفضًا ٢٢ دولارًا أميركيًّا و٩١ سنتًا مقارنةً بسعر تسليم شهر يوليو الماضي.

عالميًّا استقر النفط أمس بعد الانخفاض بشكل حاد في جلستي التداول السابقتين، إذ ينتظر المستثمرون لمعرفة ما إذا كانت الجهود الرامية إلى إنهاء الصراع بين الولايات المتحدة وإيران تحرز تقدّمًا. وارتفعت العقود الآجلة لخام برنت ٢٦ سنتًا أو حوالي ٠,٣٣ بالمائة، لتصل إلى ٧٩,٦٢ دولار للبرميل، وارتفعت العقود الآجلة لخام غرب تكساس الوسيط الأميركي ١٢ سنتًا أو ٠,١٦ بالمئة إلى ٧٥,٩٠ دولار للبرميل، ووصل خام برنت عند التسوية يوم أمس الأول «الثلاثاء» إلى أقل من ٨٠ دولارًا للبرميل للمرة الأولى منذ ١٣ يوليو.

وتراجع خام برنت عند التسوية في جلسة «الثلاثاء» بأكثر من خمسة بالمائة، مواصلًا بذلك الخسائر الحادة التي سجلها يوم «الاثنين» على خلفية الآمال في التوصل إلى حل قريبًا، وقبل اندلاع الحرب، كان حوالي ٢٠ بالمئة من النفط والغاز الطبيعي المسال في العالم يمر عبر مضيق هرمز، وارتفعت الأسعار بنسبة ٥٠ بالمئة في مارس وحده.

بنك نزوى يتوج ببطاقة التميز الضريبي لالتزامه بأعلى معايير الحوكمة والشفافية

مسقط . «الوطن» :

تُوِّج بنك نزوى، البنك الإسلامي الأكثر موثوقية في سلطنة عُمان، ببطاقة التميّز الضريبي من قبل جهاز الضرائب. ويأتي هذا التكريم تقديرًا لالتزام البنك بتطبيق أعلى معايير الامتثال الضريبي، وترسيخ مبادئ الحوكمة والشفافية، بما يعكس نهجه المؤسسي المسؤول وحرصه على الالتزام بالتشريعات والأنظمة الضريبية، إلى جانب دعمه المستمر للجهود الوطنية الرامية إلى تعزيز بيئة الأعمال وترسيخ ثقافة الامتثال.

وتُمنح بطاقة التميّز الضريبي للمؤسسات الملتزمة تقديرًا لجهودها في الوفاء بالتزاماتها الضريبية، وتعزيزًا للشراكة بين جهاز الضرائب ودافعي الضرائب، إلى جانب ما توفره البطاقة من مزايا وخدمات متخصصة لحامليها.

■ التكريم تقديرا لالتزام البنك بتطبيق أعلى معايير الامتثال الضريبي

وقال سالم المحاربي الرئيس المالي ببنك نزوى: نفخر بتتويج بنك نزوى ببطاقة التميّز الضريبي من جهاز الضرائب، التي تمثل تقديرًا لمسيرتنا في ترسيخ ثقافة الامتثال والالتزام المؤسسي. شاكرا جهاز الضرائب على هذه المبادرة النوعية التي تشجع المؤسسات على تبني أفضل ممارسات الحوكمة والامتثال.

وأضاف: يؤكد هذا التكريم أن الامتثال الضريبي في بنك نزوى ليس مجرد التزام تنظيمي، وإنما هو جزءٌ أصيلٌ من ثقافتنا المؤسسية ونهجنا في تعزيز الشفافية وترسيخ مبادئ الحوكمة، بما يسهم في بناء الثقة مع مختلف أصحاب المصلحة، وسنواصل الاستثمار في تطوير منظومة الامتثال وتطبيق أفضل الممارسات التي تدعم استدامة أعمالنا، وتعزز مساهمتنا في تحقيق مستهدفات رؤية (عُمان ٢٠٤٠)، والإسهام في بناء اقتصاد وطني أكثر تنافسيةً واستدامةً. ويجسد هذا الإنجاز حرص بنك نزوى على تعزيز الثقة وترسيخ مبادئ النزاهة والشفافية في مختلف عملياته، بما يعزز مكانته شريكًا ماليًا موثوقًا يسهم بفاعلية في دعم التنمية الاقتصادية المستدامة في سلطنة عُمان.

المحكمة الابتدائية بالسيب
امانة سر المحكمة
اعلان بيع قضائي

بناء على: **العقار الاول**

رقم التنفيذ (٢٠٢٥/٩١٠١/٣٨٠٩)	الدائرة (شرعي)
الحق المطالب به (قسمة تركة).	

اسماء الأطراف	الصفة	الرقم المدني
سليمان - سامي - ماهر ابناء علي بن سليمان العامري	طالبو التنفيذ	١٠٢٤٧٩٩٤
عيسى - موسى - سامي ابناء علي بن سليان العامري	المنفذ ضده	٢٣٨١٤٠٨

تعلن امانة سر المحكمة عن بيع قضائي بالمزاد العلني في تمام الساعة (٩:٠٠) صباحا من يوم (الاحد) الموافق ٢٠٢٦/٩/٢٣م للعقار السابق توقيع الحجز عليه وهو كالآتي:

النوع	المكان	رقم القطعة	المربع	المساحة	سعر البداية
سكني	ولاية السيب - الحيل - محافظة مسقط	١٦	55SE	٢م١٤٣٠	١٤٨,٠٠٥,٠٠٠ ر.ع

العقار الثاني

رقم التنفيذ (٢٠٢٥/٩١٠١/٣٧٠٠)	الدائرة (شرعي)
الحق المطالب به (قسمة تركة).	

اسماء الأطراف	الصفة	الرقم المدني
ليث بن ناصر بن محمد الشرجي	طالب التنفيذ	٧٨٣٨٠٠٣
نصراء بمت محمد بن سعيد الرحبي	المنفذ ضدها	٩٨٥٩٠٣٥

تعلن امانة سر المحكمة عن بيع قضائي بالمزاد العلني في تمام الساعة (١٠:٠٠) صباحا من يوم (الاحد) الموافق ٢٠٢٦/٨/٢٣م للعقار السابق توقيع الحجز عليه وهو كالآتي:

النوع	المكان	رقم القطعة	المربع	المساحة	سعر البداية
سكني	ولاية السيب الموالح الشمالية - محافظة مسقط	٨٢٦/٠٠١	م/١	٢م٢٨٠	١٢١,٥٠٠,٠٠ ر.ع

وتجرى هذه المزايدة الكترونيا عبر ebid.om والعقارات متاحة للمعاينة وللاطلاع عبر الموقع الالكتروني للمنصة. ebid.om

أمانة سر المحكمة

المحكمة الابتدائية بصحار
امانة سر المحكمة
اعلان بيع قضائي

بناء على: **العقار الاول**

رقم التنفيذ (٢٠١٨/٩١٠٢/١٧٥٥)	الدائرة (تنفيذ مدني)
الحق المطالب به (الحكم ٢٠١٨/٥١١٣/٤٦).	

اسماء الأطراف	الصفة	الرقم المدني
عبدالعزيز بن علي بن محمد المحرزي	طالب التنفيذ	١٠٩٨٥٣٨٣
سليمان بن خميس بن سليمان العيساني	المنفذ ضده	١٨٩٤٩٠٧

تعلن امانة سر المحكمة عن بيع قضائي بالمزاد العلني في تمام الساعة (١٠:٠٠) صباحا من يوم (الاحد) الموافق ٢٠٢٦/٨/٣٠م للعقار السابق توقيع الحجز عليه وهو كالآتي:

النوع	المكان	رقم القطعة	المربع	المساحة	سعر البداية
سكني	وادي عاهن	٥	وادي عاهن	٢م١٧٧	١١,٣٤٠,٠٠٠ ر.ع

العقار الثاني

رقم التنفيذ (٢٠٢٥/٩١٠٢/١٠٣١٥)	الدائرة (مدنية)
الحق المطالب به (قرار الانابة رقم (٢٠٢٥/١٠٧ الصادر من المحكمة الابتدائية بصحم).	

اسماء الأطراف	الصفة	الرقم المدني
يوسف بن عبدالرحيم بن يوسف البلوشي	طالب التنفيذ	١٠٧٣٢١٨٧
سالم بن علي بن سالم الريسي	المنفذ ضده/	٣٨٩٧١١٣

تعلن امانة سر المحكمة عن بيع قضائي بالمزاد العلني في تمام الساعة (٩:٠٠) صباحا من يوم (الاربعاء) الموافق ٢٠٢٦/٩/٢م للعقار السابق توقيع الحجز عليه وهو كالآتي:

النوع	المكان	رقم القطعة	المربع	المساحة	سعر البداية
Land	صحار/ الوقيبة	٢١٦	الوقيبة	٢م٦٠٠	١٧,٨٢٠,٠٠٠ ر.ع

وتجرى هذه المزايدة الكترونيا عبر ebid.om والعقارات متاحة للمعاينة وللاطلاع عبر الموقع الالكتروني للمنصة. ebid.om

أمانة سر المحكمة

وزارة التجارة والصناعة وترويج الاستثمار
دائرة الملكية الفكرية
إعـــــلان

يعلن المكتب الوطني للملكية الفكرية عن طلبات تسجيل العلامات التجارية المقبولة وفقا لأحكام قانون (نظام) العلامات التجارية لدول مجلس التعاون لدول الخليج العربية الصادر بالمرسوم السلطاني رقم ٣٣ / ٢٠١٧ .

طلب تسجيل العلامة التجارية رقم : ١٩٩٩٨٦
في الفئة ٤٣ من أجل السلع / الخدمات :
خدمات المطاعم.

باسم : جنان العقر الشاملة
الجنسية : عُمانية
العنوان : سلطنة عمان
تاريخ تقديم الطلب : ٢٠٢٦/٦/٢٢

محكمة الاستثمار والتجارة بمحافظة الظاهرة
امانة سر المحكمة
اعلان بيع قضائي

بناء على: **العقار الاول**

رقم التنفيذ (٢٠٢٥/٩١٠٣/٤٠)	الدائرة (التجارية)
الحق المطالب به (٢٠٤٦,١٤٩ر.ع).	

اسماء الأطراف	الصفة	الرقم المدني
بنك مسقط ش.م.ع.ع	طالب التنفيذ	١١٤٥٧٣٨
محمد بن سالم بن مسلم السعيدي	المنفذ ضده	١٠٠٢٢٦٨٩

تعلن امانة سر المحكمة عن بيع قضائي بالمزاد العلني في تمام الساعة (٩:٠٠) صباحا من يوم (الخميس) الموافق ٢٠٢٦/٩/٣م للعقار السابق توقيع الحجز عليه وهو كالآتي:

النوع	المكان	رقم القطعة	المربع	المساحة	سعر البداية
زراعي	عبري/الحومانية	١٤٨	الحومانية	٢م٥١٧٣	١٧,٠٠٠,٠٠٠ ر.ع

العقار الثاني

رقم التنفيذ (٢٠٢٣/٩١٠٣/٢٥٤)	الدائرة (التجارية)
الحق المطالب به (١٦٩٣٦,٢٥٨ر.ع).	

اسماء الأطراف	الصفة	الرقم المدني
البنك الوطني العماني ش.م.ع.ع	طالب التنفيذ	١٠٠٣٧٠٤
سعيد بن خلفان بن خميس المعمري	المنفذ ضده	١٣٠٥٥٩٣

تعلن امانة سر المحكمة عن بيع قضائي بالمزاد العلني في تمام الساعة (٩:٠٠) صباحا من يوم (الثلاثاء) الموافق ٢٠٢٦/٩/١م للعقار السابق توقيع الحجز عليه وهو كالآتي:

النوع	المكان	رقم القطعة	المربع	المساحة	سعر البداية
Land	عبري/هجيرمات	١٧٢	هجيرمات	٢م٦٦٠	٤,٥٠٠,٠٠٠ ر.ع

وتجرى هذه المزايدة الكترونيا عبر ebid.om والعقارات متاحة للمعاينة وللاطلاع عبر الموقع الالكتروني للمنصة. ebid.om

أمانة سر المحكمة

الوطن
AL WATAN
VOICE OF OMAN IN THE ARAB WORLD
يومية سياسية جامعة
تأسست عام ١٩٧٩م

AL WATAN

تصدرها المؤسسة العمانية للصحافة والطباعة والنشر والتوزيع ش.م.م

صاحب الامتياز
المدير العام رئيس التحرير :
محمد بن سليمان الطائي

الإعلانات يتفق بشأنها مع الإدارة

العام: ٢٤٤٩١٩١٩ /الاعلانات ٢٤٤٩٣١٠٠
www.alwatan.om
alwatan@omantel.net.om

المكتب الرئيسي
ص.ب ٤٦٣ مسقط ١٠٠
٢٤٤٩١٩١٩

HEAD OFFICE
P.O. BOX 463,MUSCAT, 100
TEL: 24-491919

الاراء والمقالات المنشورة بالجريدة لا تعبر بالضرورة عن رأي «الوطن»

رأي الوطن

التزام مناخي نحو مسار تنموي

يُمَثِّلُ تسليم سلطنة عُمان تقرير المساهمات المحدَّدة وطنيًّا الثالث إلى أمانة اتفاقيَّة الأمم المتَّحدة الإطاريَّة بشأن تغيُّر المناخ خطوةً مهمَّة في مسار العمل المناخي الوطني؛ فالتقرير يضع أهداف السَّلطنة وإجراءاتها حتى عام (٢٠٣٥)م ضمن وثيقة واضحة تستند إلى بيانات محليَّة ودراسات فنيَّة، وترتبط بمستهدفات رؤية «عُمان ٢٠٤٠» والوصول إلى الحياد الصفري بحلول عام (٢٠٥٠)م، وقد اعتمدت المساهمات الجديدة عام (٢٠٢٤)م سنة أساس، بعد أن بلغ إجمالي انبعاثات غازات الدفيئة نحو (٩٣,٦) مليون طن من مكافئ ثانيَ أكسيد الكربون، وهو ما يوفر نقطة مرجعيَّة دقيقة لقياس التقدُّم خلال السنوات المقبلة، وتكتسب هذه الخطوة قيمتها من قدرتها على نقل الالتزامات المناخيَّة إلى خطط تنفيذيَّة قابلة للمتابعة، تتوزع مسؤوليَّاتها بين الجهات المعنيَّة وفق اختِصاص كل منها، وتخضع نتائجها للتقييم المستمر؛ فالأهداف البيئيَّة تحتاج إلى مؤشِّرات واضحة، وبرامج زمنيَّة، وتمويل محدَّد، حتى تصبح جزءًا أصيلًا من عمليَّة التخطيط الاقتصادي وإدارة الموارد الوطنيَّة.

ولعلَّ هدف خفض الانبعاثات بنسبة تصل إلى (٣٣) بالمئة بحلول عام (٢٠٣٥)م يكشف عن حجم الطموح الذي تتبنَّاه السَّلطنة؛ إذ يشمل خفضًا غير مشروط بنسبة (٧) بالمئة، إلى جانب (٢٦) بالمئة ترتبط بتوافر التمويل والدَّعم الفني ونقل التكنولوجيا وبناء القدرات، وتلك النِّسب توضح حجم المسؤوليَّة التي تتحملها عُمان بإمكاناتها الوطنيَّة. كما تضع المُجتمع الدولي أمام واجبه في دعم الدول التي تعمل على تطوير اقتصاداتها والوفاء بالتزاماتها المناخيَّة في الوقت نفسه، وتفتح إجراءات الخفض فرصًا واسعة أمام الاستثمارات في الطاقة المتجدِّدة والهيدروجين الأخضر وكفاءة الطاقة والاقتصاد الدائري وتقنيَّات احتجاز الكربون واستخدامه وتخزينه، إلى جانب أنها تمنح الصناعة العُمانيَّة فرصة لتحديث عمليَّاتها وتقليل استهلاك الموارد ورفع قدرتها على المنافسة في الأسواق التي أصبحت البصمة الكربونيَّة فيها عنصرًا مؤثرًا في قرارات التجارة والاستثمار، ويحتاج التحوُّل إلى توسيع مشاركة القطاع الخاص، وربط المشروعات الخضراء بالمحتوى المحلي والمؤسَّسات الصغيرة والمتوسطة والبحث العلمي، حتى تتحول السياسة المناخيَّة إلى نشاط اقتصادي يولد الوظائف والمعرفة والقيمة المضافة. وتحظى جهود التكيُّف بأهميَّة توازي خفض الانبعاثات؛ نظرًا لما تواجهه السَّلطنة من أعاصير وفيضانات وموجات حرارة وجفاف وارتفاع محتمل في مستوى سطح البحر، وقد أثبتت التجارب أنَّ الظواهر المناخيَّة المتطرفة تستطيع - خلال ساعات - إلحاق أضرار كبيرة بالمساكن والطرق وشبكات الكهرباء والمياه والأنشطة الاقتصاديَّة؛ ولهذا يصبح الاستثمار في الوقاية ضرورة تنمويَّة تحمي المجتمع وتقلل تكلفة الخسائر المستقبليَّة. ويحدِّد التقرير قطاعات المياه والزراعة والثروة السمكيَّة والموارد البحريَّة والصحَّة العامَّة والسياحة والبنية الأساسيَّة والمناطق الحضريَّة ضمن الأولويَّات الوطنيَّة، وهي قطاعات تمسُّ حياة السكان وأمنهم الغذائي والمائي ومصادر دخلهم، ومن هنا تأتي الحاجة إلى إدخال المخاطر المناخيَّة في تصميم المدن والطرق والمنشآت الساحليَّة والمشروعات السياحيَّة، ورفع كفاءة شبكات التصريف، وتطوير أنظمة الإنذار المبكر، وإعداد خرائط دقيقة للمناطق الأكثر تعرضًا، كما يتطلب الأمر خططًا تتناسب مع خصائص المحافظات؛ لأنَّ طبيعة المخاطر في المناطق الساحليَّة تختلف عن التحدِّيات التي تواجه القرى الزراعيَّة والبيئات الصحراويَّة.

إنَّ إعداد التقرير بالتنسيق بين الجهات الحكوميَّة والخاصَّة والمؤسَّسات المعنيَّة يظهر وعيًا بأنَّ العمل المناخي مسؤوليَّة وطنيَّة مشتركة، وأنَّ جودة النتائج تبدأ من دقة المعلومات ووضوح الأدوار، وتُسهم الشفافيَّة في تعزيز ثقة المستثمرين والمؤسَّسات الدوليَّة، كما تساعد على استقطاب التمويل المناخي وتوجيهه نحو مشروعات تمتلك جدوى اقتصاديَّة وبيئيَّة قابلة للقياس، ويمكن أن يُشكل التقرير قاعدة لإعداد خريطة استثماريَّة تشمل الطاقة والمياه والنفايات والنقل والصناعة وحماية السواحل، مع تحديد المشروعات الجاهزة للتنفيذ واحتياجاتها الماليَّة والتقنيَّة، وتُؤكِّد سلطنة عُمان من خلال هذه المساهمات حضورها المسؤول في الجهود الدوليَّة لمواجهة تغيُّر المناخ، وتقدم رؤية تجمع بين حماية الإنسان وصون الموارد وتطوير الاقتصاد، وسيظهر النجاح الحقيقي في مقدار الانبعاثات التي جرى خفضها، والبنية الأساسيَّة التي أصبحت أكثر قدرة على الصمود، والاستثمارات الخضراء التي تحولت إلى مشروعات منتجة، والفرص التي وصلت إلى الكفاءات والمؤسَّسات الوطنيَّة، فالمستقبل المناخي الآمن تصنعه القرارات التي تُتخذ اليوم، وتثبت قيمتها نتائج ملموسة تحفظ حق الأجيال القادمة في التنمية والحياة الكريمة.

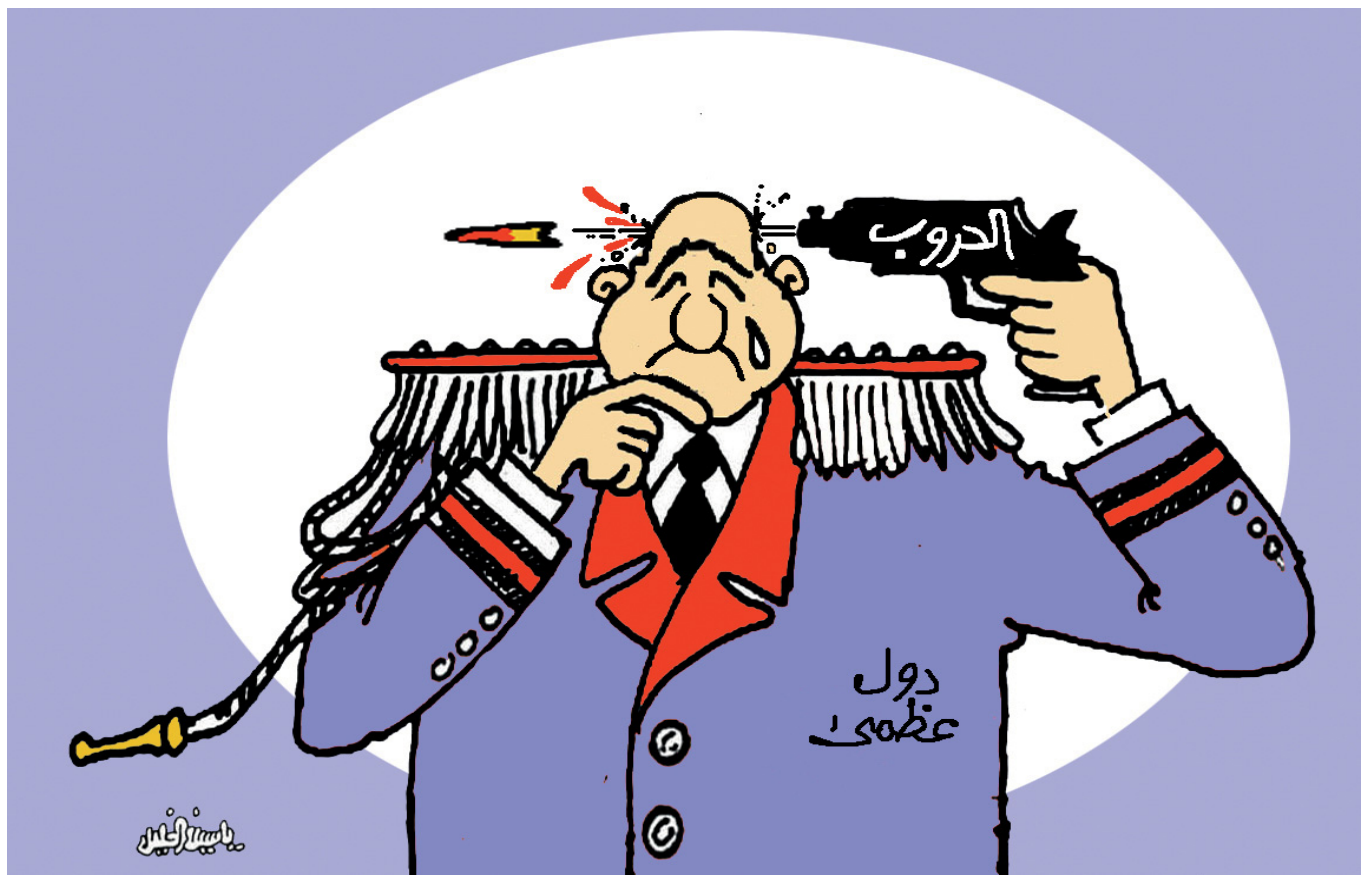

طرح المناقصات.. عامل تحفيز للنشاط الاقتصادي

> إنَّ طرح (٦٠) مناقصة حكوميَّة بقيمة تقديريَّة تبلغ (٣٦٥) مليون ريال عُماني خلال الأشهر السبعة الأولى من عام (٢٠٢٦) لا يُمَثِّل مجرَّد إنفاق حكومي، بل يُعَدُّ استثمارًا اقتصاديًّا..

جودة مرسي
godamorsi4@yahoo.com
من أسرة تحرير «الوطن»

يقولون في لُغة الاقتصاد إنَّه من الممكن أن تختلف القراءات، أمَّا الشيء الأكيد فهو أن الأرقام لا تكذب؛ فهي اللُّغة التي تُقاس بها الإنجازات وتُبنى عليها القرارات، أو كما يقولون إن الأرقام دائمًا هي الحكم. وفي لُغة الأرقام، تابعنا مع بداية الأسبوع أنه تم طرح (٦٠) مناقصة حكوميَّة بقيمة تقديريَّة تبلغ (٣٦٥) مليون ريال عُماني خلال الأشهر السبعة الأولى من عام (٢٠٢٦) م من قبل هيئة المشاريع والمناقصات والمحتوى المحلِّي، وهو مؤشِّر اقتصادي مهمٌّ يعكس استمرار الحكومة في تنفيذ برامجها التنمويَّة، وتعزيز دور القطاع الخاص، وترسيخ سياسات المحتوى المحلِّي التي تُعَدُّ أحَد المرتكزات الرئيسة لتحقيق مستهدفات رؤية «عُمان ٢٠٤٠»؛ لِما يُمَثِّله ذلك من تحفيز النشاط الاقتصادي، حيث يُشَكِّل الإنفاق الحكومي عبر المناقصات أحَد أهمِّ محركات النُّمو الاقتصادي؛ إذ يؤدي ضخ (٣٦٥) مليون ريال عماني في الأسواق إلى تنشيط العديد من القطاعات الاقتصاديَّة، وفي مقدِّمتها قطاع الإنشاءات والبنية الأساسيَّة، الخدمات الهندسيَّة والاستشاريَّة، والنقل والخدمات اللوجستيَّة، والصناعات التحويليَّة ومواد البناء، وتقنيَّة المعلومات والخدمات الرقميَّة، ولا يقتصر الأثر الاقتصادي على قيمة العقود نفسها، بل يمتد إلى الشركات المورِّدة والمقاولين من الباطن، ممَّا يضاعف القيمة المضافة داخل الاقتصاد الوطني.

كما تعكس المناقصات الحكوميَّة استمرار الدولة في تمكين القطاع الخاص ليكون الشريك الرئيس في تنفيذ المشاريع التنمويَّة، وهو ما ينتج عنه رفع إيرادات الشركات الوطنيَّة مع تحسين التدفقات النقديَّة للمؤسَّسات الصغيرة والمتوسطة، بالإضافة إلى زيادة الاستثمارات في المعدَّات والتقنيَّات الحديثة، مع تعزيز قدرة الشركات العُمانيَّة على المنافسة محليًّا وإقليميًّا، وهو ما يمنح العقود الحكوميَّة للشركات سجلًّا تنفيذيًّا يُعَزِّز فرصها في الفوز بمشروعات مستقبليَّة، ناهيك عن ربط المناقصات بسياسات المحتوى المحلِّي والتي تُمَثِّلُ أحَد أهمِّ التحوُّلات الاقتصاديَّة في سلطنة عُمان، حيث يزيد الاعتماد على المورِّدين والمصنِّعين المحلِّيين، ويرفع نسبة المشتريات من المنتجات الوطنيَّة، مع تشجيع نقل المعرفة والتكنولوجيا، والتي تؤدي في النهاية إلى تطوير الصناعات الوطنيَّة المرتبطة بالمشروعات الحكوميَّة، مع تقليل الاعتماد على الواردات بما يدعم الميزان التجاري، ويؤدي إلى بقاء نسبة أكبر من الإنفاق الحكومي داخل الاقتصاد الوطني، وهو ما يضاعف الأثر التنموي، وكذلك عن طريق هذه المناقصات يتمُّ توفير آلاف فرص العمل المباشرة وغير المباشرة، سواء خلال مراحل التصميم أو التنفيذ أو التشغيل والصيانة، وزيادة الطلب على الخدمات المساندة، وهذا يتماشى مع مستهدفات التوظيف والتنمية البشريَّة في رؤية «عُمان ٢٠٤٠»، مع تعزيز ثقة المستثمرين؛ لأن ارتفاع عدد المناقصات المطروحة يعكس استمرار تنفيذ الخطط الحكوميَّة وعدم تباطؤ الإنفاق الرأسمالي، وهو ما يرسل رسائل إيجابيَّة للمستثمرين المحلِّيين.

كل هذه المفردات التي تتبع طرح المناقصات ينتج عنها أثَرٌ مضاعف داخل الاقتصاد؛ إذ تنتقل الأموال من الجهات الحكوميَّة إلى الشركات المنفِّذة، ثم إلى العاملين والمورِّدين، لتعود مرَّة أخرى إلى الأسواق عبر الاستهلاك والاستثمار. وبالتَّالي، تزداد السيولة؛ وقد تابعنا الإعلان عن ارتفاع إجمالي السيولة المحليَّة في سلطنة عُمان بنهاية يوليو بنسبة (١٢,٧) بالمئة، ليبلغ أكثر من (٢٨) مليار ريال عُماني، مقارنةً بأكثر من (٢٥) مليارًا خلال الفترة المماثلة من العام الماضي. كما أن مثل هذه المناقصات تسهم في زيادة الإيرادات الضريبيَّة والرسوم الحكوميَّة بصورة غير مباشرة، وكلها انعكاسات استراتيجيَّة على مستهدفات رؤية «عُمان ٢٠٤٠»: تعزيز تنافسيَّة الاقتصاد الوطني، وتمكين القطاع الخاص ليقود النُّمو الاقتصادي، ورفع كفاءة الإنفاق الحكومي، وتعزيز المحتوى المحلِّي وسلاسل القيمة الوطنيَّة، وتنمية المحافظات والولايات عبر تنفيذ مشاريع تنمويَّة متنوعة.

إنَّ طرح (٦٠) مناقصة حكوميَّة بقيمة تقديريَّة تبلغ (٣٦٥) مليون ريال عُماني خلال الأشهر السبعة الأولى من عام (٢٠٢٦)م لا يُمَثِّل مجرَّد إنفاق حكومي، بل يُعَدُّ استثمارًا اقتصاديًّا ذا أثر مضاعف ينعكس على النُّمو، والتوظيف، وتحفيز القطاع الخاص، وتعزيز المحتوى المحلِّي، ورفع تنافسيَّة الاقتصاد العُماني، كما يُؤَكِّدُ استمرار الحكومة في تنفيذ مشاريعها التنمويَّة وفق نهج يوازن بين كفاءة الإنفاق وتحقيق التنمية المستدامة، بما يدعم مسار التنويع الاقتصادي ويُعَزِّزُ قدرة سلطنة عُمان على تحقيق مستهدفات رؤية «عُمان ٢٠٤٠».

عادل سعد
كاتب عراقي
abuthara@yahoo.com

> إنَّ نجاح القطاع الخاص في توجُّهاته الربحيَّة لن تكون ذات شأن إذا لم ينتظم في شراكات وطنيَّة مع الحكومة، وأن تكون ذات بُعد شامل يضمن التنوع.

القطاع الخاص العماني مغذيات التأهيل والاستزادة

أن تنخرط وزارة العمل العُمانيَّة بالمزيد من المناقشات التي تتناول سوق التشغيل، فلهذا الانخراط أهداف مرسومة تتوخى الوصول إلى أفضل السُّبل الرَّامية إلى تعزيز نفوذ استراتيجيَّات ملبِّية للحاجات التنمويَّة الوطنيَّة العامَّة.

•لا شك، أن الانفتاح الحكومي الرعوي على القطاع الخاص من شأنه تطوير قدرات هذا القطاع لإرساء المزيد من محركات الإدامة وتعظيم موارده وأرباحه ويتيح له ائتمانًا أقوى وتلك من أساسيَّات أهداف نشوئه أصلًا.

•إن الجوهر الاقتصادي الذي تعتمده السَّلطنة في العبور إلى رؤية «عُمان ٢٠٤٠»، تبنِّي الصحيح، وإعلاء ما هو نوعي ليكون النموذج الذي ينبغي الاقتداء به، ولذا على القطاع الخاص أن لا يكون بعيدًا عن هذه الأجواء التطوريَّة، فهنا حقًّا تكمن ضرورة لا يمكن تجاهلها، خصوصًا في القدرة على التصدِّي للإخفاقات، والأمر يتعلق أكثر بأصحاب المشاريع الصغيرة والمتوسطة حديثة التشكُّل.

•لنقرأ الموضوع من الاستهلال الذي رسمه معالي الدكتور محاد بن سعيد باعوين وزير العمل، خلال جلسة حواريَّة ضمن ملتقى العمل (٢٠٢٦)، شارك فيها معاليه وجاءت بعنوان (حوارات ورؤى مشتركة مع القطاع الخاص لسوق عمل مستدام).

•لقد انطلقت الجلسة في أهدافها من حرص حكومي (لرفع كفاءة برامج التشغيل والتأهيل). ولا شك أن المواءمة وتيسير الفهم المشترك، واعتماد المكاشفة هي من أهم متطلبات تأسيس الوفاق بين الطرفين، الجهات الحكوميَّة والقطاع والأهلي، لذا، لا عذر لهما حين يحصل أيُّ تلكؤ، إذا أخذنا بمحركات الانتباه والاستدراك، وعليه فإن نكوسًا في هذا الشأن تترتب بسببه خسائر مزدوجة. وإجمالًا، لم يَعُد مستساغًا القبول بفوارق في المسؤوليَّات التنمويَّة بينهما، إلَّا ما يتعلق ببعض المهام التي ليس من الاختصاص الدقيق لأحدهما دون الآخر.

•إن ما يُحسب رصيدًا للقطاع الخاص في الشراكة مع الجهات الحكوميَّة ينبغي أن يستمد حضوره من فهم إيجابي حسب درجة استيعاب الانخراط الحكومي، ومن نظرة حسابيَّة ترمي إلى توسيع دور هذا القطاع، وفي ذلك فائدة مهمَّة لتحقيق فائض قيمة من الفرص لتقليل حجم البطالة.

•بخلاصة أخرى، إنَّ نجاح القطاع الخاص في توجُّهاته الربحيَّة لن تكون ذات شأن إذا لم ينتظم في شراكات وطنيَّة مع الحكومة، وأن تكون ذات بُعد شامل يضمن التنوع.

• من جهة أخرى، يُشَكِّل الارتفاع الحاصل في حجم التدفُّقات الماليَّة الاستثماريَّة الأجنبيَّة، التي زاد حجمها بنسبة (٨,٧) بالمئة بنهاية الربع الأول من العام الحالي (٢٠٢٦)، أمرًا بالغ الأهميَّة للقطاع الخاص العُماني، على الأقل في استخدام التقانة الأحدث التي تمتلكها الشركات الاستثماريَّة الأجنبيَّة، التي تجلب معها أدوات لا بُدَّ أن تكون في المتناول عُمانيًّا، وتلك إضافة نوعيَّة لا يمكن أن يُستهان بها.

•بخلاصة تحليليَّة، إنَّ هناك نموًّا واضحًا في الخدمات التي تتيح للقطاع الخاص أن يكتسب خبرات ويديم ثقته بقدراته الائتمانيَّة، وإذا أُضيفت إلى ذلك خصوصيَّة التسهيلات الحكوميَّة الأعلى التي تقدَّم إلى أصحاب المشاريع التنمويَّة الصغيرة والمتوسطة يكون الجهد الإنمائي العُماني العام قد قطع شوطًا مهمًّا على طريق تثبيت المساهمات المُجتمعيَّة من زاوية ما يُمَثِّله هذا الاتساع من تأثير بنيوي في التنمية.

تأجيل الملفات الحرجة في مذكرة التفاهم.. خطوة نحو إنهاء التصعيد والاستقرار

> النجاح في مذكرة التفاهم ينصبُّ أوَّلًا على هذه النقطة من المذكرة، وهي تسهيل العبور في المضيق، مع استمرار التهدئة، ما يُعَزِّز بناء الثقة، ثم الانتقال إلى تفاصيل النقاط الحرجة..

خميس بن عبيد القطيطي
khamisalqutaiti@gmail.com

التجارب الدبلوماسيَّة الناجحة المؤدية إلى نجاح الاتفاقات لا تُبنى عادةً على حل جميع القضايا دفعةً واحدةً، وإنَّما على ترتيب الأولويَّات، والبدء بما يُحقق المصالح المشتركة بين الطرفين، ثم الانتقال تدريجيًّا إلى الملفات الأكثر تعقيدًا. ومن هنا، فإن تأجيل التفاوض بشأن البنود الحرجة في مذكرة التفاهم الإيرانيَّة - الأميركيَّة لا ينبغي تفسيره على أنَّه تعثرٌ في المفاوضات، بل قد يكون مؤشِّرًا على تَبنِّي نهج أكثر واقعيَّة لإدارة التصعيد وتقسيط المراحل بالتدريج.

الملفات الأمنيَّة والاستراتيجيَّة غالبًا ما تكون حسَّاسةً جدًّا؛ لذا يستلزم التوصل إلى حلول بشأنها من أجل بناء الثقة، وهذه الملفات لا يمكن الحديث عن تفاصيلها دفعةً واحدة، بل تأجيل بحثها وإرجاء مناقشتها إلى مرحلة لاحقة، ما قد يمنح العمليَّة التفاوضيَّة فرصةً أكبر للنجاح، بدلًا من تعريض التفاهمات للانهيار بسبب عدم الثقة بين الطرفين، وهو ما يحدث على أرض الواقع - للأسف - بين الولايات المُتَّحدة وإيران خلال المرحلة الفائتة.

لا شك أن تثبيت مبدأ استمرار الملاحة والمرور الآمن في مضيق هرمز دون فرض رسوم على السفن العابرة يحمل دلالات سياسيَّة واقتصاديَّة وقانونيَّة بالغة الأهميَّة، باعتبار أن القانون الدولي يكفل حُريَّة الملاحة في الممرَّات الدوليَّة، والمضيق ليس ممرًّا إقليميًّا فحسب، بل يُمَثِّل أحَد أهمِّ شرايين الاقتصاد العالمي؛ إذ يمرُّ عبره جزءٌ كبير من صادرات النفط والغاز والتجارة البحريَّة الدوليَّة، لذا فإنَّ أيَّ تفاهم يحافظ على انسيابيَّة الملاحة يبعث برسالة اطمئنان إلى الأسواق العالميَّة، والدول المستوردة للطاقة، وكذلك القوى الدوليَّة، كما أن الالتزام بحُريَّة الملاحة ينسجم مع المبادئ العامَّة للقانون الدولي للبحار، ويُعَزِّز الثقة بين الدول المطلَّة على المضيق والمُجتمع الدولي عمومًا، ويُؤَكِّد أن أمن الممرَّات البحريَّة يجب أن يظلَّ منفصلًا عن التجاذبات السياسيَّة والعسكريَّة الراهنة.

النجاح في مذكرة التفاهم ينصبُّ أوَّلًا على هذه النقطة من المذكرة، وهي تسهيل العبور في المضيق، مع استمرار التهدئة، ما يُعَزِّز بناء الثقة، ثم الانتقال إلى تفاصيل النقاط الحرجة، مثل التعويضات والإعمار والملف النووي.. وهاتان النقطتان بالذَّات في مذكرة التفاهم يمكن أن تتمَّ المقايضة بينهما أثناء مراحل التنفيذ اللاحقة، ما تمنح أريحيَّةً للطرفين. وبالتَّالي، فإنَّ الأولويَّة الآن في ترسيخ النقاط الرئيسة في مذكرة التفاهم، وخصوصًا القضايا ذات المصلحة المشتركة، وعلى رأسها فتح المضيق دون تصعيد متبادل أو تشويش تصريحات، وهنا يصبح من السَّهل معالجة الملفات المؤجَّلة بشكل أكثر هدوءًا ومرونة، كما أنَّ أيَّ تفاهم يضمن استقرار مضيق هرمز يُمَثِّل مكسبًا استراتيجيًّا لجميع دول المنطقة؛ لأن أمن الملاحة يرتبط مباشرةً بأمن الطاقة والاستثمار والتجارة والاستقرار الاقتصادي. ولا شك أن مضيق هرمز - باعتباره ممرًّا حيويًّا - تتجاوز أهميَّته حدود الإقليم، وبالتَّالي فإنَّ المفاوضات الجارية في طهران بين سلطنة عُمان وجمهوريَّة إيران الإسلاميَّة تُعَبِّر عن نجاحات متقدِّمة لمعالجة هذا الملف بشكل يقود إلى تحقيق النجاح في بقيَّة بنود التفاهم، للوصول إلى اتفاق نهائي.

إنَّ نجاح هذا النهج سيُقاس في المستقبل بقدرة الأطراف على تحويل التفاهمات الأوَّليَّة إلى اتفاقات أكثر شمولًا، ويمكن لاحقًا تناول البنود المؤجَّلة بروح من الواقعيَّة والتوازن، بعيدًا عن التصعيد أو سياسة فرض الواقع؛ لذلك، فإنَّ تأجيل الملفات الأكثر تعقيدًا هو القرار الأكثر حكمةً إذا كان الهدف هو حماية مسار المفاوضات، وإبقاء مضيق هرمز فضاءً للتعاون الدولي، لا ساحةً للصراع.

عن الدبلوماسية الثقافية مرة أخرى

> إنَّ اختزال الدبلوماسيَّة الثقافيَّة في مجرَّد تسويق «الصورة الوطنيَّة» أو ممارسة أشكال تبسيطيَّة من «القوَّة الناعمة» ينمُّ عن قراءة قاصرة وعابرة لعمق المشهد.

فراس بن عبدالله التوبي
كاتب عُماني

عندما تناولتُ في هذه المساحة قَبل أعوام ملامح الدبلوماسيَّة الثقافيَّة العُمانيَّة، كنتُ أنطلق من قناعة مفادها أن الثقافة ليست خيارًا ناعمًا أو ملفًّا مؤجَّلًا، بل هي الركيزة التي تُصاغ بها الهُويَّات وتتحدَّد عبرها خيارات المستقبل، واليوم وأنا أعود لَلكتابة إليكم عبر منبر «الوطن» مجددًا لمواصلة هذا الحديث، أجد أن التحوُّلات الجيوسياسيَّة المتسارعة تجعل العودة إلى هذا الملف أكثر إلحاحًا وحتميَّة من أيِّ وقت مضى.

نعيش اليوم في عالم تزداد فيه خطوط التماس اشتعالًا وتتراجع فيه الأدوات الدبلوماسيَّة التقليديَّة عن تقديم إجابات شافيَّة للأزمات التي تحيط بنا، في كل يوم نتابع كيف تتعثر بيانات القمم الرسميَّة، وكيف تصطدم القنوات السياسيَّة المسدودة بجدران عالية من الاستقطاب وحروب السرديَّات الوطنيَّة والأيديولوجيَّات، أمام هذا المشهد المعقَّد، يبدو واضحًا أن الدبلوماسيَّة الكلاسيكيَّة، ببروتوكولاتها المحدودة وبياناتها الحذرة، لم تَعُد وحدها كافية لردم الفجوات وتفكيك الأزمات التي تمسُّ جوهر الوجود الوطني.

وهنا تحديدًا يبرز السؤال الذي نتجاهله كثيرًا: ماذا لو كنَّا نبحث عن الحلِّ في المكان الخطأ؟ ماذا لو كان المحرك الاستراتيجي الحقيقي لبناء السلام وإعادة بناء الثقة بين الشعوب يكمن في مساحة نكتفي غالبًا بالتعامل معها كقشرة جماليَّة، وهي الثقافة والتراث؟.

لقد انقضى العصر الذي كان يُنظر فيه إلى النشاط الثقافي كفعل هامشي أو ملحق ترفيهي يُزين حواشي الأجندات السياسيَّة، اليوم، تصعد الثقافة لتكون في قلب الحوكمة العالميَّة ومحورًا رئيسًا يصوغ معالم العلاقات بين الأمم. فمن الملفات الأخلاقيَّة المعقَّدة الخاصَّة بإعادة الممتلكات الثقافيَّة والآثار إلى بيئاتها الأصليَّة، إلى التحالفات المتحفيَّة العابرة للحدود، وصولًا إلى دبلوماسيَّة الأرشيف وتوظيف التراث المادِّي وغير المادِّي في صياغة الهُويَّات؛ لم تَعُد الفنون والتراث تفاصيل ناعمة على هامش الجيوسياسيَّة، بل أصبحت من أكثر الميادين حساسيَّة وتأثيرًا في تشكيل عالم الغد.

لكن خطورة الطرح الراهن تكمن في محاولة الاختزال. إنَّ اختزال الدبلوماسيَّة الثقافيَّة في مجرَّد تسويق «الصورة الوطنيَّة» أو ممارسة أشكال تبسيطيَّة من «القوَّة الناعمة» ينمُّ عن قراءة قاصرة وعابرة لعُمق المشهد. إنَّ الثقافة في حقيقتها هي «مال عام عالمي»، ومساحة مشتركة للحوار الإنساني المتكافئ. وعبر التاريخ، عندما كانت تتوقف لغة السياسيين وتُغلق الأبواب بقرارات سياديَّة، كان التبادل الثقافي ودبلوماسيَّة التراث هما القناة الأخيرة التي تُبقي الجسور قائمة وتمنع القطيعة الكليَّة بين المُجتمعات.

هذه الرؤية ليست مجرَّد نظريَّة تُناقش في المؤتمرات، بل هي واقع عملي تتجلى ملامحه بوضوح في النموذج العُماني؛ وهو نموذج لم يتعامل يومًا مع الدبلوماسيَّة الثقافيَّة كأداة للدعاية السياسيَّة، بل كمنهج أصيل واستراتيجيَّة متجذِّرة لترسيخ السَّلام والاستقرار.

يتجلى ذلك في المبادرات والخطاب الرَّصين الذي صدح به حضرة صاحب الجلالة السُّلطان هيثم بن طارق المُعظَّم - حفظه الله ورعاه - في منظَّمة اليونسكو في زيارته الأخيرة للجمهوريَّة الفرنسيَّة؛ حيث وضع النقاط على الحروف متجاوزًا لُغة المداراة الدبلوماسيَّة ليعلن بوضوح أن الثقافة، والتعليم، وحفظ التراث الإنساني ليست مجرَّد شواهد صامتة على الماضي، بل هي الركائز الحقيقيَّة التي يُبنى عليها حوار الحضارات، والتفاهم، والعيش المشترك بين الشعوب. لقد أرستْ هذه الرؤية قناعة مفادها أن الاستثمار في رأس المال الثقافي هو في جوهره استثمار مباشر في صون الكرامة الإنسانيَّة والوطنيَّة وحماية مستقبل الأجيال القادمة.

والأهم من الخطاب هو الممارسة الميدانيَّة التي تجعل من هذه الرؤية واقعًا ملموسًا. ينعكس ذلك بوضوح في الامتداد الحضاري الذي تقوده عُمان في منطقة شرق إفريقيا بشكل خاص. فهناك، لا تتوقف الجهود عند حدود استحضار الذاكرة التاريخيَّة الممتدة عبر المحيط الهندي، بل تتجسد في مشروعات ميدانيَّة ضخمة لترميم المعالم التاريخيَّة، وصيانة المخطوطات، وتأهيل وتدريب الكوادر المحليَّة في علوم المتاحف وإدارة التراث. إنَّنا أمام نموذج متقدم يمكن تسميته بـ(دبلوماسيَّة التراث الشريك)؛ وهي دبلوماسيَّة لا تفرض وصاية ولا تُملي سرديَّة أحاديَّة، بل تُمكِّن المُجتمعات المحليَّة وتساعدها على امتلاك أدوات حماية موروثها وصيانتها بنفسها.

إنَّ نجاح هذه التجارب يضعنا جميعًا أمام مسؤوليَّة أخلاقيَّة ومعرفيَّة، تتطلب منَّا إعادة النظر في طريقة إدارة مؤسَّساتنا وثقافتنا. إنَّ الدبلوماسيَّة الثقافيَّة التي يحتاجها عالمنا اليوم تتطلب الشجاعة لتجاوز المبادرات الموسميَّة نحو بناء سياسات عمليَّة مستدامة: سياسات تضمن حُريَّة تنقل الخبرات والأفكار بين القائمين على إدارة التراث، وتدعم حماية المحتوى المحلِّي من الذوبان في عصر الهيمنة الرقميَّة، وتُرسِّخ الصياغة المشتركة للسرديَّات التاريخيَّة على أساس من الأخلاقيَّات والعدالة المعرفيَّة.

في النهاية، يجب أن ندرك جميعًا أن الدبلوماسيَّة الثقافيَّة ليست رفاهيَّة ترفيهيَّة نلجأ إليها في أوقات الرخاء والاستقرار، كما أنها ليست مجرَّد مساحيق تجميل سياسي تُستغل في المحافل الدوليَّة، إنَّها ضرورة استراتيجيَّة وأداة حتميَّة لحوكمة المستقبل، وفي عالم يزداد استقطابًا وتشرذمًا يومًا بعد يوم، يظلُّ الاستثمار الواعي في التراث، ودعم الاقتصاد الإبداعي، وصون الذاكرة الشفهيَّة والماديَّة، هو الفعل الأثرى والأعمق لتأسيس أرضيَّة صلبة لسلام دائم. لقد حان الوقت كي يستوعب صنَّاع القرار أن الثقافة هي اللسان العالمي الأخير القادر على تحويل صدمات الجغرافيا والتاريخ إلى حوار حقيقي يضمن هُويَّة الأطراف المختلفة ويصنع المستقبل.

د.أحمد مصطفى أحمد
كاتب صحفي مصري
mustafahmed@hotmail.com

> ربَّما يرى البعض أن منطقتنا تكاد تكون مركز النظام الجديد، وذلك استنادًا إلى صراعات الجميع فيها من القوى التقليديَّة القديمة إلى القوى الجديدة الصاعدة.

المركز ينتقل جنوبا

لعقودٍ طويلة، حتى قبل الحربين العالميتين في النصف الأول من القرن الماضي، كانت أوروبا هي مركز العالم. ويقاس الوضع، الجغرافي والسياسي وحتى التاريخي والحضاري، لبقيَّة أنحاء العالم استنادًا إلى مركزيَّة أوروبا. فخلال فترة التوسُّع الاستعماري في آسيا وإفريقيا والأميركيتين في القرن التاسع عشر أصبحت كل تلك المستعمرات الواسعة هوامش للمركز الأوروبي الذي مَثَّل «مقر القيادة» للقوى الاستعماريَّة العالميَّة، ثم كانت أوروبا في الحربين العالميتين ساحة الصراع الأهم ودولها هي أطراف تلك الحروب الأساسيَّة، وخلال الحرب الباردة كانت أوروبا نقطة الوسط بين القوَّتين العالميتين: الاتحاد السوفييتي السابق والولايات المُتَّحدة، بل إن القارَّة كانت شبه مقسومة بين شرق ضمن المعسكر الاشتراكي وغرب ضمن المعسكر الرأسمالي في إطار التقسيم السابق للعالم، بعد الحرب العالميَّة الثانية حين أصبحت أميركا القوَّة المهيمنة التي تقود العالم الغربي كله ظلَّت أوروبا ينظر إليها على أنها المركز حتى من قِبل الأميركيين.

أتذكر في القرن الماضي كان أثرياء أميركا يرسلون أبناءهم وبناتهم إلى جامعات أوروبيَّة مثل أوكسفورد وكامبريدج في بريطانيا والسوربون في فرنسا رغم وجود جامعات أميركيَّة تحتل مكانة عالميَّة مرموقة من هارفارد إلى ييل وجورج تاون. كما كانت البيروقراطيَّة الأوروبيَّة، أو «المؤسَّسة» كما يسمِّيها البعض، البيئة الأفضل للتأهيل. أذكر أيضًا أن الأميركيين كانوا يرسلون القيادات الوسيطة في الوزارات والإدارات الحكوميَّة لمدَّة عام أو عامين إلى بريطانيا وغيرها قبل ترقيتهم للمناصب العُليا. كانت فترة «الانتداب» تلك بمثابة تدريب تأهيلي وإن لم تكُن بالضرورة في مصالح حكوميَّة إنما في مراكز البحوث والدراسات ودعم اتخاذ القرار، لكنَّها فترة خبرة إضافيَّة في «المركز» خصوصًا لموظفي وزارة الخارجيَّة وأمثالها.

حاولت أوروبا في القرن الماضي الحفاظ على وضع مركز العالم بتعزيز تعاونها عبر الاتحاد الأوروبي ومؤسَّساته. ومع مطلع القرن الحالي توسَّع الاتحاد الأوروبي، الذي اقتصر في البداية على دول أوروبا الغربيَّة، ليضمَّ دول أوروبا الوسطى وبعض الشرقيَّة، لكن ذلك الاتحاد، الذي غلب عليه الجانب الاقتصادي أكثر من غيره، لم يستطع إيقاف التحوُّل الذي حدث في العالم منذ نهاية القرن الماضي بعد انتهاء الحرب الباردة وانفراد أميركا بوضع القوَّة العظمى الوحيدة. المفارقة أن الصعود الأميركي منذ ما بعد الحرب العالميَّة الثانية، ثم تفردها بالعالم بعد نهاية الحرب العالميَّة الثانية وأكثر بعد انهيار الاتحاد السوفييتي والمعسكر الشرقي لم يجعلها مركز العالم. وكل ما حدَث في الواقع هو تدهور مكانة أوروبا وفقدانها تدريجيًّا وضع «المركز»، بدا ذلك واضحًا أكثر مع بروز قوَّة الصين، ليس اقتصاديًّا فحسب إنما أيضًا عسكريًّا وتكنولوجيًّا وفي ارتياد الفضاء وغير ذلك، صحيح أن الصين لم تصبح طرف قوَّة موازيًا لأميركا في نظام عالمي ثنائي القطبيَّة لكن صعودها، ومعها قوى صاعدة أخرى من الهند إلى البرازيل، رسم خطوطًا جديدة للعالم لا تنطلق من المركز الأوروبي، فكيف تتقاطع تلك الخطوط وهل تؤدي إلى بروز مركز جديد؟.

من الصعب الإجابة على هذا السؤال بشكل قاطع، ذلك لأن إجابته مرتبطة بما إذا كان العالم عبر المرحلة الانتقاليَّة ما بين نظام عالمي انتهى ونظام عالمي جديد. والواقع أن تلك المرحلة الانتقاليَّة ما زالت مستمرة منذ نهاية ثمانينيَّات القرن الماضي حتى الآن. والواضح أن النظام القديم انتهى دون أن يحلَّ محلَّه نظام جديد، وهكذا تراجع المركز التقليدي القديم دون بروز مركز جديد. ربَّما يرى البعض أن منطقتنا تكاد تكون مركز النظام الجديد، وذلك استنادًا إلى صراعات الجميع فيها من القوى التقليديَّة القديمة إلى القوى الجديدة الصاعدة. لكن من المُهمِّ تذكر أنه خلال الحرب الباردة كانت منطقتنا أيضًا ساحة صراع القوَّتين العظميين، والقوى الأخرى في ذلك الوقت. بالتالي ليست كل هذه التطورات في المنطقة عوامل تجعلها المركز، حتى غناها بالموارد الطبيعيَّة التي تُمَثِّلُ استهدافًا للمتنافسين في العالم وكونها سوقًا اقتصاديَّة كبيرة وواعدة ليس كافيًا، إلَّا أن كل ذلك لا يعني أن المركز لم يَعُدْ في شمال العالم وربَّما ينتقل جنوبًا، ليس بالمعنى الجغرافي الصارم وإنما حسب تقسيم الشمال والجنوب في الذي نظر له المفكر الراحل سمير أمين، حتى وإن لم يتضح بعد أيُّ موقع في الجنوب العالمي يُمَثِّلُ المركز الجديد الصاعد، فإن أوروبا فقدت مكانتها كمركز.

رغم أن أميركا لديها أكبر قوَّة عسكريَّة في العالم وأكبر اقتصاد في العالم، ولها نفوذ سياسي واسع في العلاقات الدوليَّة، إلَّا أنها لم تصبح مركزًا، حتى مع تراجع مكانة أوروبا. ربَّما ذلك للارتباط العضوي بين قوَّة أميركا وكونها «قائدة» العالم الغربي بمكانة ودور أوروبا، ومع أن أوروبا تعتمد على القوَّة العسكريَّة الأميركيَّة لحمايتها حتى الآن، إلَّا أن ذلك أيضًا لا يعني انتقال المركز من أوروبا إلى أميركا، هناك روافد كثيرة تجعل من منطقة أو كتلة أو حتى دولة مركز العالم، من بينها أن ينظر العالم إليها على أنها كذلك ويتعامل معها باعتباره «أطرافًا» لذلك المركز، وهذا ما رسَّخته أوروبا على مدى قرون منذ عصر النهضة ولم ترسِّخه أميركا رغم قوَّتها العسكريَّة والاقتصاديَّة.

حديث عن مناقشات أميركية ـ إيرانية جيدة جدا.. وتركيز على ترتيبات لفتح «هرمز» لـ«٦٠» يوما

واشنطن . عواصم . وكالات: قال الرئيس الأميركي دونالد ترامب أثناء زيارة إلى كاليفورنيا: إنه «نجري مناقشات جيدة جدًّا»، مؤكدًا حرص طهران على التوصل إلى اتفاق، وأضاف ردًّا على سؤال: إن الاتفاق قد يُبرم (الأربعاء) أو (الخميس)، مشدّدًا على أن مضيق هرمز سيُفتح «قريبًا جدًّا» متوعدًا في المقابل بضرب إيران بقوّة في حال لم يحدث ذلك.

وكان وزير الخارجية الأميركي ماركو روبيو قد تحدث أمس الأول «الثلاثاء» عن تقدم في المفاوضات وأن الاتفاق المطروح ينصّ على ترتيبات تمتد لستين يوما لضمان الملاحة الآمنة عبر المضيق.

وبموجبه، ستستخدم جميع السفن المتجهة إلى الخليج الممر الملاحي الشمالي، فيما تسلك السفن المغادرة ممرًّا جنوبيًّا، وأضاف الموقع: إن الاتفاق الذي لا يتضمّن فرض بدل خدمات، يمكن تمديده لاحقًا.

إلى ذلك أعلنت جماعة «أنصار الله» في اليمن استهداف ناقلة نفط سعودية بعدد من الصواريخ الباليستية شمال البحر الأحمر، وفق بيان رسمي.

من جهة أخرى غرقت سفينة شحن بعد تعرّضها لهجوم قبالة سواحل مدينة الحديدة في البحر الأحمر، بحسب ما أفاد مسؤول يمني ووزارة الخارجية الهندية.

وقال مسؤول في مدينة المخا، مرتبط بالحكومة اليمنية المعترف بها دوليًّا: إن قوات خفر السواحل «أنقذت طاقم سفينة شحن هندية غرقت بعد تعرضها لهجوم بزورق مفخخ قبالة سواحل الحديدة».

وتسيطر جماعة أنصار الله على مدينة الحديدة، وأكد المسؤول الحكومي إنقاذ طاقم السفينة المؤلف من ١٤ شخصًا، هم يمني واحد و١٣ هنديًّا، متهما أنصار الله بالوقوف خلف الهجوم.

كوريا الشمالية تتوعد بـ«خيارات عسكرية» مع تسارع وتيرة تسلّح اليابان

سيئول . ا.ف.ب: اتهمت كيم يو جونغ، الشقيقة النافذة للزعيم الكوري الشمالي كيم جونغ أون اليابان بأنها «تتحوّل إلى دولة حرب»، في ظلّ مساعي طوكيو لتعزيز قدراتها العسكرية في منطقة المحيط الهادئ.

وشرعت اليابان تدريجيًّا في الابتعاد عن نهجها السلمي الذي تبنّته بعد الحرب العالمية الثانية، من خلال زيادة الإنفاق العسكري، وتوسيع اتفاقات التعاون الدفاعي، ونشر منصات إطلاق صواريخ في جزرها النائية.

وكان وزير الدفاع الياباني شينجيرو كويزومي شدّد على ضرورة أن تعزز طوكيو قدراتها العسكرية «بروحية العجلة والأزمة»، بعدما لاحظ تقرير حكومي جديد المخاطر المتزايدة من الصين وكوريا الشمالية وروسيا. وفي بيان نقلته وسائل الإعلام الرسمية الكورية الشمالية، قالت كيم يو جونغ: إن قيادة بلادها «ستتخذ خيارات عسكرية إضافية تفرضها بوضوح التحوّلات التي تشهدها اليابان».

قتلى في هجوم روسي على «كييف» والمنطقة المحيطة

«كييف» . د.ب.أ: قال مسؤولون: إن ١٥ شخصًا على الأقل قُتلوا وأصيب العشرات بعدما شنّت روسيا هجومًا صاروخيًّا باليستيًّا خلال الليلة قبل الماضية على العاصمة الأوكرانية كييف والمنطقة المحيطة.

وذكر جهاز الطوارئ الحكومي الأوكراني بأن ١٤ شخصًا قتلوا في منطقة «كييف» الكبرى بينما قتل شخص واحد في العاصمة.

وقالت الإدارة العسكرية بالمدينة: إن أضرارًا سُجلت في سبع مناطق على الأقل في أنحاء «كييف».

وأشارت وسائل الإعلام إلى اندلاع عدة حرائق كبيرة بينما دُمرت مستودعات وقُصف مبنى سكني من ٢٠ طابقًا.

وقالت أجهزة الطوارئ: إن مستودعات قصفت أيضًا في المقاطعات المحيطة بروفاري وفاستيف وبوتشا.

ووصفت وزارة الدفاع الروسية عمليات القصف بأنها هجوم واسع النطاق باستخدام أسلحة دقيقة ضد مراكز لوجيستية وتوزيع للإمدادات العسكرية.

إسرائيل تجدد القصف الجوي والمدفعي على غزة.. وارتفاع الشهداء إلى ٧٣ ألفا و٣٨١ شهيدا

القدس المحتلة . «الوطن» . وكالات:

واصلت قوات الاحتلال الإسرائيلي خرق اتفاق إطلاق النار في قطاع غزة مجددة القصف المدفعي وإطلاق النار في أرجاء متفرقة من القطاع.

وأفاد مصدر باستشهاد فلسطيني صباح أمس مُتأثرًا بجروح أصيب بها جراء قصف إسرائيلي على مدينة غزة قبل أيام.

كما أفاد مصدر آخر بأن آليات الاحتلال أطلقت نيرانها بكثافة شمالي مخيم البريج وسط القطاع، بالتزامن مع قصف مدفعي استهدف المنطقة، كما وسّعت قوات الاحتلال ما يعرف بـ(الخط الأصفر) شمالي المخيم.

وقصفت مدفعية الاحتلال شرق وجنوب غربي مدينة خان يونس جنوب القطاع، وأطلقت قنابل إنارة في أجواء بحر المدينة، بالتزامن مع تحليق منخفض للطيران المسيّر وطائرات الاستطلاع.

وأطلقت آليات الاحتلال نيرانها بكثافة شرقي حي التفاح شرق مدينة غزة.

وتواصل قوات الاحتلال الإسرائيلي خرق اتفاق وقف إطلاق النار في قطاع غزة، عبر القصف الجوي والمدفعي تجاه أماكن النازحين، إلى جانب عمليات النسف والتدمير داخل ما يعرف بالخط الأصفر، مع الاستمرار في القيود على حركة البضائع والمساعدات والسفر.

وارتفعت حصيلة حرب الإبادة التي تشنها قوات الاحتلال الإسرائيلي على قطاع غزة إلى ٧٣،٣٨١ شهيدًا، و١٧٤،٢٣١ مصابًا، منذ السابع من أكتوبر ٢٠٢٣م.

وقالت مصادر طبية: إن مستشفيات قطاع غزة استقبلت، خلال أربع وعشرين ساعة أربعة شهداء، بينهم شهيدان متأثران بجروح أصيبا بها سابقًا، إضافة إلى إصابة فلسطيني آخر.

وبينت أنّ إجمالي الشهداء منذ وقف إطلاق النار في ١١ أكتوبر الماضي ارتفع إلى ١،٢٥٤، والإصابات إلى ٤،١٢١، بينما بلغ إجمالي حالات الانتشال ٨٠٤، موضحة أنه لا يزال عدد من الضحايا تحت الركام وفي الطرقات، في ظل عجز طواقم الإسعاف والإنقاذ عن الوصول إليهم.

■ فلسطينيون يقرأون القرآن في ساحة قبة الصخرة في مجمع المسجد الأقصى حيث يستضيف الأردن اجتماعا للجنة الوزارية العربية، التي تضم وزراء خارجية الدول العربية، بمن فيهم الأمين العام لجامعة الدول العربية، ووزراء خارجية إندونيسيا وباكستان وتركيا وماليزيا، لمناقشة الوضع في القدس ومقدساتها الإسلامية والمسيحية، بهدف توحيد الموقف ضد تصاعد الأعمال الإسرائيلية غير القانونية التي تستهدف هوية المدينة ومقدساتها الدينية. ا.ف.ب

تايوان ترصد ٢١ طائرة عسكرية و١٤ سفينة تابعة للصين حول أراضيها

تايبيه . د.ب.أ: رصدت وزارة الدفاع الوطني في تايوان ٢١ طائرة عسكرية وتسع سفن حربية وخمس سفن رسمية تابعة للصين حول تايوان بين الساعة السادسة صباح «الثلاثاء»، والسادسة صباح يوم أمس «الأربعاء».

وأضافت الوزارة: إن ١٧ من طائرات جيش التحرير الشعبي الـ(٢١)، عبرت خط الوسط في مضيق تايوان في منطقة تحديد الدفاع الجوي الشمالية والوسطى والجنوبية الغربية، حسب موقع (تايوان نيوز).

وأضافت الوزارة: إنه ردًّا على ذلك، نشرت تايوان طائرات وسفنًا حربية وأنظمة صاروخية ساحلية لمراقبة نشاط جيش التحرير الشعبي.

جسم مشبوه في مطار لايبتسيج الألماني وتحويل مسار رحلات

لايبتسيج . د.ب.أ: أوقف مطار لايبتسيج/ هاله الألماني حركة الطيران خلال الليل بعد رصد جسم طائر مجهول، بالتزامن مع العثور على جسم مشبوه. وذكرت مديرية شرطة لايبتسيج في بيان أن عدة طائرات، من بينها طائرة ركاب، تم تحويل مسارها، ووصفت الشرطة الواقعة بأنها «حادث ذو صلة بالأمن».

واستؤنف العمل في الجزء الشمالي من المطار منذ الساعات الأولى من صباح يوم أمس «الأربعاء»، بينما لا يزال المدرج الجنوبي مغلقًا . حتى إعداد الخبر . لإجراء التحقيقات.

وأضاف البيان: إن الجسم المشبوه عثر عليه عند المدرج الجنوبي للمطار، حيث قامت الشرطة الاتحادية المختصة بحماية الحدود بفحصه.

المحكمة الابتدائية بالسيب
امانة سر المحكمة
اعلان بيع قضائي

بناء على: **العقار الاول**

رقم التنفيذ (٢٠٢٣/٩١٠١/١٥٠٢)	الدائرة (شرعي)
الحق المطالب به (ميراث).	

اسماء الأطراف	الصفة	الرقم المدني
اسحاق بن اسماعيل حسين البلوشي	طالب التنفيذ	٨٨٧٣٦٢٧
محمد والماس وزهرة وشيماء وفاطمة ابناء اسماعيل حسين البلوشي	المنفذ ضدهم	٨٨٧٣٦٣٢

تعلن امانة سر المحكمة عن بيع قضائي بالمزاد العلني في تمام الساعة (١٢:٠٠) مساء من يوم (الاحد) الموافق ٢٠٢٦/٨/٢٣م للعقار السابق توقيع الحجز عليه وهو كالآتي:

النوع	المكان	رقم القطعة	المربع	المساحة	سعر البداية
سكني	ولاية السيب/ المعبيلة الجنوبية - المرحلة (٥)	٣٥٩٤	المرحلة (٥)	٢م٦٠٠	٦٢,٩١٠,٠٠ ر.ع

العقار الثاني

رقم التنفيذ (٢٠٢٥/٩١٠١/٣٧٠٠)	الدائرة (شرعي)
الحق المطالب به (قسمة التركة).	

اسماء الأطراف	الصفة	الرقم المدني
ليث بن ناصر بن محمد الشرجي	طالب التنفيذ	٧٨٣٨٠٠٣
نصراء بنت محمد بن سعيد الرحبي	المنفذ ضدها	٩٨٥٩٠٣٥

تعلن امانة سر المحكمة عن بيع قضائي بالمزاد العلني في تمام الساعة (١١:٠٠) صباحا من يوم (الاثنين) الموافق ٢٠٢٦/٨/٢٤م للعقار السابق توقيع الحجز عليه وهو كالآتي:

النوع	المكان	رقم القطعة	المربع	المساحة	سعر البداية
سكني	ولاية السيب/ الموالح الشمالية محافظة مسقط	٨٢٦-٠٠٠٢	م/١	٢٦٥م٢	١٠٨,٠٠٠,٠٠ ر.ع

وتجرى هذه المزايدة الكترونيا عبر ebid.om والعقارات متاحة للمعاينة وللاطلاع عبر الموقع الالكتروني للمنصة. ebid.om

أمانة سر المحكمة

المحكمة الابتدائية بعبري
أمانة سر المحكمة
اعلان بيع قضائي

بناء على: **العقار الاول**

رقم التنفيذ (٢٠٢٥/٩١٠٣/٥٠٥٣)	الدائرة (التجارية)
الحق المطالب به (١٠١٨٦,٤٤٣).	

اسماء الأطراف	الصفة	الرقم المدني
بنك التنمية ش.م.ع.م	طالب التنفيذ	١٥٧٦٥٥٠
غسان عبدالله ناصر المرشودي	المنفذ ضده	٤٥٩٢١٣٦

تعلن امانة سر المحكمة عن بيع قضائي بالمزاد العلني في تمام الساعة (١٢:٠٠) مساء من يوم (الثلاثاء) الموافق ٢٠٢٦/٨/٢٥م للعقار السابق توقيع الحجز عليه وهو كالآتي:

النوع	المكان	رقم القطعة	المربع	المساحة	سعر البداية
زراعي	ولاية عبري - السليف	٢٥٤	السليف	٢٤٢٨م٢	١٦,٢٠٠,٠٠٠ ر.ع

العقار الثاني

رقم التنفيذ (٢٠١٧/٩١٠٣/٦٥٤)	الدائرة (التجارية)
الحق المطالب به (١٤٥٨٢,٧٢٠ر.ع اربعة عشر الفا وخمسمائة واثنان وثمانون ريالا وسبعمائة وعشرون بيسة).	

اسماء الأطراف	الصفة	الرقم المدني
بنك ظفار	طالب التنفيذ	١٢٩١١٠٦
عبدالله بن عمر بن حفيظ الرواس	المنفذ ضده	٩٣٤٥٦٣٥

تعلن امانة سر المحكمة عن بيع قضائي بالمزاد العلني في تمام الساعة (١٢:٠٠) مساء من يوم (الاربعاء) الموافق ٢٠٢٦/٨/٢٦م للعقار السابق توقيع الحجز عليه وهو كالآتي:

النوع	المكان	رقم القطعة	المربع	المساحة	سعر البداية
Unit	عبري	٥-١٣-٠٤٩-٠٤-٩٧٤	٤	٣٢٧م٢	١٢,٠٠٠,٠٠ ر.ع

وتجرى هذه المزايدة الكترونيا عبر ebid.om والعقارات متاحة للمعاينة وللاطلاع عبر الموقع الالكتروني للمنصة. ebid.om

أمانة سر المحكمة

المحكمة الابتدائية بالعامرات
أمانة سر المحكمة
إعلان بيع قضائي

بناء على:
العقار الاول

رقم التنفيذ (٢٠٢١/٩١٠٣/٤٩٤١)	الدائرة (التجارية)
الحق المطالب به (اتابة من محكمة السيب/حكمت المحكمة بالزام المدعى عليها بان تؤدي للمدعية مبلغا وقدره ٣٩٣٧٧ ريالا عمانيا و٧٠٠ بيسة والتعويض بمبلغ وقدره الف ريال عماني ومصاريف الدعوى ومبلغ ١٠٠ر.ع مقابل اتعاب المحاماة)	

اسماء الأطراف	الصفة	الرقم المدني
مؤسسة الخوري للمعدات ش.م.م	طالبة التنفيذ	١٦٧٧٧٨٠
شركة خط الجزى ش.م.م	المنفذ ضدها	١٠٩٤٣١٣

تعلن امانة سر المحكمة عن بيع قضائي بالمزاد العلني في تمام الساعة (١:٠٠) مساء من يوم الاحد الموافق ٢٠٢٦/٨/٢٣م للعقار السابق توقيع الحجز عليه وهو كالآتي:

النوع	المكان	رقم القطعة	رقم المربع	المساحة	سعر البداية
land	محافظة مسقط/ ولاية العامرات	٥٩٢١	م/٣	٦٠٠م٢	٧,٢٠٠ر.ع

وتجرى هذه المزايدة الكترونيا عبر ebid.om والعقارات متاحة للمعاينة وللطلاع عبر الموقع الالكتروني للمنصة. ebid.om

أمانة سر المحكمة

المحكمة الابتدائية بمسقط
أمانة سر المحكمة
إعلان بيع قضائي

بناء على:
العقار الاول

رقم التنفيذ (٢٠٢٤/٩١٠٢/٦٢٤)	الدائرة (المدنية)
الحق المطالب به (بيع العقار بسعر يبدأ من ٢٨٠ الف ريال عماني)	

اسماء الأطراف	الصفة	الرقم المدني
اميمة راشد عبدالله السناني	طالبة التنفيذ	٥٥١٨٥٥٥
عزان راشد عبدالله السناني وآخرون	المنفذ ضدهم	٥٥١٨٥٤١

تعلن امانة سر المحكمة عن بيع قضائي بالمزاد العلني في تمام الساعة (١١:٠٠) صباحا من يوم الاحد الموافق ٢٠٢٦/٨/٢٣م للعقار السابق توقيع الحجز عليه وهو كالآتي:

النوع	المكان	رقم القطعة	رقم المربع	المساحة	سعر البداية
سكني	بوشر/القرم	١١٤٤	م/١	٩٤٢م٢	٢٥٢,٠٠٠ ر.ع

وتجرى هذه المزايدة الكترونيا عبر ebid.om والعقارات متاحة للمعاينة وللاطلاع عبر الموقع الالكتروني للمنصة. ebid.om

أمانة سر المحكمة

المحكمة الابتدائية بسمائل
أمانة سر المحكمة
إعلان بيع قضائي

بناء على:
العقار الاول

رقم التنفيذ (٢٠٢٦/٩١٠٢/٨٨٠٤)	الدائرة المدنية (ثلاثية)
الحق المطالب به (سداد مبلغ وقدره (٨٨٠٥٠/-ر.ع) ثمانية وثمانون الفا وخمسون ريالا عمانيا (انابة محكمة بركاء)	

اسماء الأطراف	الصفة	الرقم المدني
عبدالرحمن بن علي بن ناصر الرواحي	طالب التنفيذ	٢٢٠٤٥٤٢٤
احمد بن حمود بن سيف السيابي	المنفذ ضده	٧٦٧٥٦٢٣

تعلن امانة سر المحكمة عن بيع قضائي بالمزاد العلني في تمام الساعة (١٢:٠٠) مساء من يوم الخميس الموافق ٢٠٢٦/٨/٢٧م للعقار السابق توقيع الحجز عليه وهو كالآتي:

النوع	المكان	رقم القطعة	رقم المربع	المساحة	سعر البداية
land	ولاية سمائل/ مخطط سرور	١٢٠	مخطط سرور	٦٦٠م٢	١٥,٦٠٠ ر.ع

وتجرى هذه المزايدة الكترونيا عبر ebid.om والعقارات متاحة للمعاينة وللاطلاع عبر الموقع الالكتروني للمنصة. ebid.om

أمانة سر المحكمة

المحكمة الابتدائية بشناص
أمانة سر المحكمة
إعلان بيع قضائي

بناء على:
العقار الاول

رقم التنفيذ (٢٠٢٥/٩١٠١/٧٤)	الدائرة (الشرعية)
الحق المطالب به (حكمت المحكمة بالزام المدعى عليهم بمقاسمة المدعية في تركة والدها - المذكورة بصدر الحكم وفرز وتجنيب نصيبها الشرعي مع التصريح ببيع العقارات المذكورة بصدر الحكم في حال تعذر قسمتها وتسليم المدعية نصيبها الشرعي من متحصلات البيع مع الزام المدعى عليهم بالمصاريف)	

اسماء الأطراف	الصفة	الرقم المدني
عشه بنت خلف بن جمعة القاسمي	طالبة التنفيذ	٦٦٠٣٥٧٧
ورثة خلف بن جمعة بن حميد القاسمي	المنفذ ضدهم	٣٩٠٥٣٨٣

تعلن امانة سر المحكمة عن بيع قضائي بالمزاد العلني في تمام الساعة (١:٠٠) مساء من يوم الاربعاء الموافق ٢٠٢٦/٨/٢٦م للعقار السابق توقيع الحجز عليه وهو كالآتي:

النوع	المكان	رقم القطعة	رقم المربع	المساحة	سعر البداية
land	ولاية شناص/العماني	س.ع ٦٢٩	العماني	٨٣٣م٢	١٥,٠٥٧,٥٠٠ ر.ع

وتجرى هذه المزايدة الكترونيا عبر ebid.om والعقارات متاحة للمعاينة وللطلاع عبر الموقع الالكتروني للمنصة. ebid.om

أمانة سر المحكمة

الوطن
الدين الحياة
Aldeen Alhaya
deen@alwatan.com.om

بسم الله الرحمن الرحيم

(تَبَارَكَ الَّذِي إِنْ شَاءَ جَعَلَ لَكَ خَيْرًا مِنْ ذَلِكَ جَنَّاتٍ تَجْرِي مِنْ تَحْتِهَا الْأَنْهَارُ وَيَجْعَلْ لَكَ قُصُورًا) (الفرقان - ١٠).
(صدق الله العظيم)

حديث

أبو عبيدة عن جابر بن زيد قال: بلغني أن رسول الله (صلى الله عليه وسلم) قال: (من تعلم العلم للعظمة والرفعة أوقفه الله تعالى موقف الذل والصغار يوم القيامة وجعله الله عليه حسرة وندامة حتى يكون العلم لأهله زينًا).
(مسند الامام الربيع بن حبيب).

فتاوى وأحكام

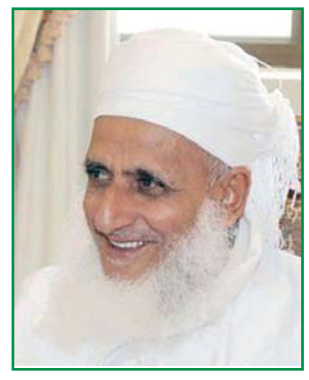

يجيب عن أسئلتكم
سماحة الشيخ العلامة
أحمد بن حمد الخليلي
المفتي العام للسلطنة

هل تشرع الاستعاذة عند القراءة في صلوات السنن والنوافل، أو هي مشروعة عند القراءة في الفرائض فقط؟

ليست الاستعاذة مقصورة على صلاة الفريضة، كما أن القراءة في الصلاة ليست قاصرة على الفرض، والله تعالى يقول: (فَإِذَا قَرَأْتَ الْقُرْآنَ فَاسْتَعِذْ بِاللَّهِ مِنَ الشَّيْطَانِ الرَّجِيمِ)، فالآية تبين مشروعية الاستعاذة عند كل قراءة في صلاة أو غيرها.. والله أعلم.

فيمن عجز عن الكلام بسبب مرض مزمن فكيف تكون صلاته وصيامه؟

عليه أن يُكيِّف الصلاة بقلبه، وأن يأتي بما قدر عليه من ركوعها وسجودها وقيامها وقعودها، وما عجز عنه فهو معفو عنه، ويلزمه الصيام. إن كان قادرًا عليه، وإن كان غير قادر فليطعم عن كل يوم مسكيناً، هذا إن كان عقله سليماً وإن فقد العقل سقط عنه التكليف.. والله أعلم.

رجل تعهّد لفترة تُقدّر بأربعة أشهر، وقد حان العهد قبل أن تنتهي الفترة المذكورة، فهل عليه شيء من هذا العهد؟

عليه التوبة إلى الله مع كفارة يمين إن عاهد الله على شيء فحنث، وشدد كثير من العلماء في العهد فألزم فيه كفارة مغلظة وهي: عتق رقبة أو صيام شهرين متتابعين أو إطعام ستين مسكينًا.

أنا امرأة في الخامسة والخمسين من عمري، ولديّ أربع بنات وولدان، وجميعهم متزوجون ومستقرون في بيوتهم عدا ولدي الأصغر الذي ما زال أعزبًا، وأنوي تزويجه وهو ولد مطيع لي وبارٌّ بي، وقد بذل الغالي والرخيص لمعالجتي في الخارج ثلاث مرات، ويوجد لدي منزل باسمي أريد أن أكتبه باسمه، فهل يحق لي ذلك؟

لا يجوز إيثاره على إخوته، وإنما لك أن تعوضيه بمقدار نفقاته التي أنفقها عليك فقط، اللهم إلا إن رضي جميع إخوته وأخواته بمنحه المنزل فلا حرج عندئذٍ.. والله أعلم.

ما قولكم في رجل أعطى ابنته شيئًا من ماله الأخضر ثم رجع في عطيته وباعها، ثم تزوج امرأة أخرى ثم توفي، وقد خلف من هذه المرأة الأخرى أولادًا وأرادوا القسمة فكيف يكون مصير العطية؟

إن كانت لم تقبض العطية فله الرجوع، والتصرف فيها ببيع أو غيره يعد رجوعًا.. والله أعلم.

التهديد والوعيد.. أدواته اللغوية واستعمالاته «قراءة في بعض آيات الذكر الحكيم» «١»

د.جمال عبدالعزيز أحمد *

يأتي التهديد، والوعيد في لغة العرب متخذًا أنماطًا متعددة، ويجيء في أثواب لغوية كثيرة، غطّتْ كلّ ما في صدور المهدِّدين من أحاسيسَ، وشملت جميعَ ما في نفوسهم من غيظ، وحقد، وصلف، وكبر، واستوعبت ما في ذواتهم من أساليبَ أرعدتْ، وأبرقتْ، وزمْجرتْ، وكأنها إذاعاتٌ تنطلق منها التهديدات هنا وهناك، وهنالك، تهزّ كيانات الفقراء المستذلين، والضعفاء المقهورين.

ونأخذ هنا نماذجَ لهؤلاء المتكبرين المهدِّدين المتغطرسين، ونرى على الاتجاه الآخر أنّ أهلَ الإيمان لا يُقيمون وزنًا لهؤلاء، وكأنهم من صغرهم لا يُرَوْنَ، ولحقارتهم لا يُؤْبَهُ لتهديدهم، وكأنه لم يخرج أمامهم، ولم يسمعوه.

. النموذج الأول: قول فرعون للسحرة الذين جاء بهم معتزًا بنصرتهم، وغلبة موسى، وهارون. عليهما السلام. ففوجئ بأنهم آمنوا بربِّ هارون وموسى، يقول الله تعالى: (وَأَوْحَيْنَا إِلَى مُوسَى أَنْ أَلْقِ عَصَاكَ فَإِذَا هِيَ تَلْقَفُ مَا يَأْفِكُونَ، فَوَقَعَ الْحَقُّ وَبَطَلَ مَا كَانُوا يَعْمَلُونَ، فَغُلِبُوا هُنَالِكَ وَانْقَلَبُوا صَاغِرِينَ، وَأُلْقِيَ السَّحَرَةُ سَاجِدِينَ، قَالُوا آمَنَّا بِرَبِّ الْعَالَمِينَ، رَبِّ مُوسَى وَهَارُونَ، قَالَ فِرْعَوْنُ آمَنْتُمْ بِهِ قَبْلَ أَنْ آذَنَ لَكُمْ إِنَّ هَذَا لَمَكْرٌ مَكَرْتُمُوهُ فِي الْمَدِينَةِ لِتُخْرِجُوا مِنْهَا أَهْلَهَا فَسَوْفَ تَعْلَمُونَ، لَأُقَطِّعَنَّ أَيْدِيَكُمْ وَأَرْجُلَكُمْ مِنْ خِلَافٍ ثُمَّ لَأُصَلِّبَنَّكُمْ أَجْمَعِينَ، قَالُوا إِنَّا إِلَى رَبِّنَا مُنْقَلِبُونَ، وَمَا تَنْقِمُ مِنَّا إِلَّا أَنْ آمَنَّا بِآيَاتِ رَبِّنَا لَمَّا جَاءَتْنَا رَبَّنَا أَفْرِغْ عَلَيْنَا صَبْرًا وَتَوَفَّنَا مُسْلِمِينَ) (الأعراف ١١٧-١٢٦).

هؤلاء السحرة أناسٌ عاديُّون، حاولوا الخداع، واجتهدوا فيه، ولكنهم إذا كذبوا على الناس كلهم، فإنهم لا يكذبون على أنفسهم، وهم متيقنون أنهم سحرة، وأن لهم حدًّا يقفون عنده، فلما وجدوا الحقَّ أمامهم، وأن سحرهم ما هو إلا خداع، وليس سحرًا حقيقيًّا، وأنه خداعُ بصر، وأن ما جاء موسى. عليه السلام. هو أمرٌ حقيقيٌّ لم يعهدوه في عالم السحر، خرُّوا ساجدين مُقرِّينَ لموسى وهارون. عليهما السلام. بالنصر والغلبَة، ومقرين لله بالربوبية: (قالوا آمنا برب هارون وموسى)، فبدأ التهديد والوعيد، وعلو الصوت، والزمجرة، والغضب الشديد، والوعيد الأكيد من فرعون، ولننظر الأنماط التي وردت على لسان فرعون اللعين؛ مهدِّدًا ومتوعِّدًا، ومُبْرِقًا، ومُزْبِدًا، ومُرْعِدًا، ومُرْعِدًا: (قَالَ فِرْعَوْنُ آمَنْتُمْ بِهِ قَبْلَ أَنْ آذَنَ لَكُمْ إِنَّ هَذَا لَمَكْرٌ مَكَرْتُمُوهُ فِي الْمَدِينَةِ لِتُخْرِجُوا مِنْهَا أَهْلَهَا فَسَوْفَ تَعْلَمُونَ، لَأُقَطِّعَنَّ أَيْدِيَكُمْ وَأَرْجُلَكُمْ مِنْ خِلَافٍ ثُمَّ لَأُصَلِّبَنَّكُمْ أَجْمَعِينَ).

فمثلًا التهكم، وهز الرأس، عُلُوًّا وسُفُلًا، وتقطيب الجبين، والسخرية، والاستهزاء، والدوران حولهم، وضرب الكرباج على يديه مزمجرًا: (آمنتم به قبل أن آذن لكم؟!).. إنه أسلوب سخرية يعلمه العربُ، ويُحسنون إدراك وقعه في سياقه، والغريب أنه ساقط لغويًّا حين قال: (آمنتم به)، والأصل: آمنتم له؛ لأن موسى. عليه السلام. ليس ربًّا؛ حتى يؤمنوا به، وكانت بلقيسُ رغم أنها امرأة، لكن كانت أعقل منه، وأكثر فهمًا لطبيعة اللغة الدينية، ومصطلحاتها حين قالت: (وأسلمت مع سليمان لله رب العالمين)، فلم تقل: (أسلمت لسليمان)، وإنما قالت: (أسلمت مع سليمانَ لله ربِّ العالمين)، فلما دخل الإيمانُ قلبها استعملت المصطلح اللغوي الدقيق، الذي يوجبه الموقفُ، وتحتِّمه العقيدة الصحيحة، ويُوجِبُهُ الإيمانُ الصادقُ.

فأول نمط من أنماط التهديد أن تجد الجملة ذاتَ نبر صاعد، قد حُذف منها حرف الاستفهام؛ تهديدًا، وزمجرةً، والأصل: (أآمَنتم بـه..)، ولكنه حذفه تهديدًا، ووعيدًا، لكنه استفهامُ الساخر، وتساؤلُ المتعجرف، واستنكارُ الصلف المتكبر، الذي يعلم أساليب التهديد، والوعيد، التي تُذيبُ منهم العظام، وتسيل اللحوم خوفا، وهلعا، وتضطرب معها النفوس المريضة، والأرواح الضعيفة، ثم انتظرَ برهةً؛ ليرى وقع تهديده المغلف بالسؤال عليهم، ومردوده بهم، ثم عَقَبَ بنمط أشدُّ تهديدًا، وكأنه فاهمٌ لنفسيات المهدِّدينَ، الضعفاء المساكين، فراح يستمر في تهديدهم بنمطٍ أكثر صرامةً وحدةً؛ لعلهم يرجعون عن إيمانهم، فقال ملاحقًا لقوله الأول: (إِنَّ هَذَا لَمَكْرٌ مَكَرْتُمُوهُ فِي الْمَدِينَةِ لِتُخْرِجُوا مِنْهَا أَهْلَهَا فَسَوْفَ تَعْلَمُونَ)، مستعملًا ألوان التأكيد صاحب النبرة الصاعدة، فجاء بـ(إنَّ)، واللام المزحلقة التي تهزُّ قلوبَهم هزًّا، وتؤزُّ أفئدتَهم أزًّا: (إِنَّ هَذَا لَمَكْرٌ)، ثم رماهم بالمكر، والخداع، فكأنما يتهم نفسه بأنه عالم بأنه مكر منهم، وخداع لا حقيقة، بل خيال: (مَكَرْتُمُوهُ فِي الْمَدِينَةِ)، كأنه متابعهم، وله عيونٌ ترمقهم في كل مكان، وله جواسيسُ توصل إليه أعمالهم هنا، وهناك، واستعمال: (في المدينة) أيْ: في أغوارها، وزواياها، وطواياه، وتأتيه التقاريرُ السِّرِّيَّة فيما يقوم به هؤلاء في كل مكان انظرفوا فيه، وأحاطهم حتى إنهم لا يرون مَنْ بعدهم، وتغلغلهم في أحياء المدينة البعيدة، والقريبة، وتداخلهم في المجتمع، ووصولهم في كل مكان فيه، و(أل) في (المدينة) عهدية ذهنية، وجمع الفعل، والمجيء بواو الإشباع تهديدٌ آخر(مكرتموه) فمجيء الهاء استدعى ضمَّ الميم التي أنتجتْ حرف الإشباع الواو، فكأنه يكشف لهم شريط مكرهم، ويرصد خُطاهم في شرق، وغرب، وشمال، وجنوب المدينة، وأنه أحضرهم جميعًا في لحظات، وكلّ ذلك يعمل عمله في نفوس هؤلاء الضعاف قبل إيمانهم.

ثم ذكر لهم علةَ سحْرِهمْ، وخداعهم، وكأنه لم يأت بهم للاستعانة على ما جاء به سيدنا موسى. عليه السلام. فبيَّن العلةَ، وأنه رجلٌ يخاف على المجتمع من تلك الطغمة، الآثمة: (لِتُخْرِجُوا مِنْهَا أَهْلَهَا فَسَوْفَ تَعْلَمُونَ) كأنهم ليسوا من أهلها، وأنهم أتوا من خارج مدينته التي هي حقه وحده، وكأنهم ليسوا من أهلها، ولا يتبعون جنسية مَنْ فيها، ثم انتقل إلى نمط آخر من التهديد، وهو قوله لهم كفاحًا: (فَسَوْفَ تَعْلَمُونَ)، وحذف مفعولي (تعلمون)؛ ليذهبوا في تصور المهدَّد به كل متصور، ويتخيلوا معه كل متخيل، ويعيشوا لحظة التهديد بكامل نفسياتها؛ لعلهم يرجعون عن إيمانهم، وسوف تفيد التهديد هنا، وحذف المفعولين أقوى من ذكرهما؛ لأن ذكرهما يجعلهم يعرفونه، ويستوعبونه، أما حذفه، فهو عذاب فوق العذاب، كما تقول لمن تهدده: (سترى ما سأفعله معك، ولن أقول ما سوف أفعله)، فيظل المسكين يقلب عقله، ودواخل نفسه في كل ما يمكن أن يقابله فيه من كل ألوان التهديد، والوعيد التي قد تتخيل، والتي قد لا تتخيل، ثم سلك طريقًا أبشعَ في التهديد، والوعيد، ومضى أشواطا في أساليب التهديد بعد أن سلك كل تلك السبل من الإبراق، والإرعاد، والزمجرة، والهرطقة، والعربدة، والصريخ في وجوههم، وهم ملتزمون الصمتَ، والسكوتَ بين يديه، قال متوعِّدًا وصارخًا في وجوههم، وهو فرعون الذي كان إذا مر بين قوم ذابتْ أعضاؤهم خوفًا، والذي تكبَّر حتى وصل به الحال لأن يقول: (أنا ربكم الأعلى)، وارتكب تلك الحماقات الإنسانية بارتداء مسوح الآلهة، وأوهم نفسه أنه إلهٌ أعلى، ومضى في الناس كذلك؛ حتى صدقه المغفلون منهم، قال: (لَأُقَطِّعَنَّ أَيْدِيَكُمْ وَأَرْجُلَكُمْ مِنْ خِلَافٍ ثُمَّ لَأُصَلِّبَنَّكُمْ أَجْمَعِينَ).

*كلية دار العلوم. جامعة القاهرة - جمهورية مصر العربية
Drgamal2020@hotmail.com

ارحموا من ذلتهم الحاجة والعوز «١»

د.محمود عدلي الشريف *

أيها القراء الكرام.. إن ديننا الحنيف دين شامل متكامل، فلم يأمرنا الله تعالى بالتكاليف الشرعية فقط، كأداء ما أفرضه علينا مثل: الصلوات، وإيتاء الزكاة، وصوم شهر رمضان، والسفر لأداء العمرة أو الحج فحسب، بل هناك أمر أخرى يأمرنا الله تعالى بها، تسير مع الفرائض جنبًا إلى جنب، ولو تأملنا القرآن الكريم نجد أنه أعطى أولويات كبيرة لأمور أخرى أيضًا، قد يغفل عنها الكثيرون، وهنا محطات لا حصر لها نقف منها على محطة واحدة في هذا المقام، فلو تدبرها الناس لسكنت قلوبهم الخشية من ربهم، ووالله لو أنهم علموا بها حق العمل لما انحرف من الناس أحد عن جادة الطريق، لأنه يعلم أن أمامه عقبة لن يتجاوزها إلا بأشياء ذكرها الله تعالى، وسنشرحها فيما يلي، إنها مجموعة آيات من سورة البلد، لو تدبر الناس هذه الآيات الكريمة لما وجدت بينهم من يأكل حراماً، وما سمعت عن مرتش، وما تجرأ أحد على قتل أخيه ولا سفك دمه، وما قبل إيمان إنسان بربه أن يدعه يسرق مال أحد من الناس، بل لتحسست بينهم حقيقة التوكل على الله تطفوا على سطح حركاتهم وسكناتهم، فما تلك الآيات؟ إليكم هي: (وَهَدَيْنَاهُ النَّجْدَيْنِ) (البلد - ١٠)، يقول ابن عاشور: الإنسان خلق محبا للمعرفة محبا للتعريف فبمشاعر الإدراك يكتسب المشاهدات وهي أصول المعلومات اليقينية، وبالنطق يفيد ما يعلمه لغيره، وبالهدي إلى الخير والشر يميز بين معلوماته ويمحصها، وقد استعيرت الهداية هنا للإلهام الذي جعله الله في الإنسان يدرك به الضار والنافع وهو أصل التمدن الإنساني وأصل العلوم والهداية بدين الإسلام إلى ما فيه الفوز، واستعير النجدان للخير والشر، وجعلا نجدين لصعوبة اتباع أحدهما وهو الخير فغلب على الطريقين، أو لأن كل واحد صعب باعتبار، فطريق الخير صعوبته في سلوكه، وطريق الشر صعوبته في عواقبه، ولذلك عبر عنه بعد هذا ب العقبة، كما (إِنَّا هَدَيْنَاهُ السَّبِيلَ إِمَّا شَاكِرًا وَإِمَّا كَفُورًا) (الإنسان - ٣)، أي: هديناه الطريقين فلم يسلك النجد الموصل إلى الخير، والمعنى: أنه يدعي إهلاك مال كثير في الفساد من ميسر وخمر ونحو ذلك، أفلا أهلكه في القرب والفضائل بفك الرقاب وإطعام المساكين في زمن المجاعة فإن الإنفاق في ذلك لا يخفى على الناس خلافا لما يدعيه من إنفاق» (تفسير ابن عاشور التحرير والتنوير ٣٠/ ٣٥٤)، يقول صاحب (التفسير الوسيط): «والمعنى: لقد جعلنا للإنسان (أَلَمْ نَجْعَلْ لَهُ عَينين، ولسانًا وشفتين، وهديناه النجدين) (البلد ٨ - ١٠)، فهلَّا بعد كل هذه النعم، فعل ما يرضينا، بأن جاهد نفسه وهواه، وبأن قدم ماله في فك الرقاب، وإطعام اليتامى والمساكين، فلم يشكر تلك الأيادي والنعم بالأعمال الصالحة: من فك الرقاب، وإطعام اليتامى والمساكين، وقد ذهب جمع من المفسرين إلى أن المراد بفك الرقبة: أن يخلص الإنسان نفسه من المعاصي والسيئات، التي تكون سببًا في دخوله النار، وحمل النفس على طاعة الله تعالى يتمثل في فك الرقاب، وفي إطعام المحتاجين في يوم يشتد فيه جوعهم، والمتربة: الحاجة والافتقار الشديد، افتقر، حتى لكأنه قد لصق بالتراب من شدة الفقر، وأنه ليس له مأوى سوى التراب، فاقتحام العقبة من أكبر مظاهره: فك الرقاب، وإطعام الطعام لليتامى الأقارب، وللمساكين المحتاجين إلى العون والمساعدة.. وللحديث بقية.

*ma.alsharif78@gmail.com

من هدي النبي «معاملته لغير المسلمين» «١»

سامي السيابي *

جاء هدي النبي وسنته بأحسن الأحوال وأقوم الأخلاق في تعامله مع الناس، وكان في تعامله (صلى الله عليه وسلم) مع أهل الديانات الأخرى مثالًا للتسامح، فقد قدّم سيدنا محمد (صلّى الله عليه وسلم) أروع الأمثلة في التّعامل مع غير المسلمين من المشركين واليهود والنّصارى؛ فعندما كان يعيش بجوار المشركين في مكة، تعامل معهم بأخلاقه العظيمة لا بأخلاقهم، إلى درجة أنهم كانوا يثقون به، وسموه الصادق الأمين، وكان يقرئ الضيف، ويرود المريض، ويعين الضعيف، ويغيث المحتاج.

وعندما أسسّ الرسول (عليه الصّلاة والسّلام) الدولة الإسلاميّة في المدينة المنوّرة، وامتدّت بقاع الإسلام في كل مكان، أصبح التعامل مع اليهود والنّصارى واجبًا على المسلمين، ولكن ضمن إطار وثوابت شرعيّة حددّها الله عز وجل، وامتثل لها الرّسول (عليه الصّلاة والسّلام)، وهي التعامل معهم بالبر، والقسط، والحزم، والعدل ما لم يتم نقضاً للعهود فضلا عن دعوتهم للإسلام والمناظرة، قال تعالى: (لَا يَنْهَاكُمُ اللَّهُ عَنِ الَّذِينَ لَمْ يُقَاتِلُوكُمْ فِي الدِّينِ وَلَمْ يُخْرِجُوكُمْ مِنْ دِيَارِكُمْ أَنْ تَبَرُّوهُمْ وَتُقْسِطُوا إِلَيْهِمْ إِنَّ اللَّهَ يُحِبُّ الْمُقْسِطِينَ) (الممتحنة - ٨).

وأهل الكتاب يسمون أهل الذمة ما داموا يعيشون في أوساط المسلمين، وتحت حمايتهم، وإدارتهم، وذمتهم، وهم اليهود والنصارى، كما جاء في القرآن الكريم، وقد سماهم الله بـ(الكتابيين) لأنه أنزل إليهم كتابَين ليدعوهم إلى عبادة الله وحده، فقد أنزل التوراة على سيدنا موسى (عليه السلام) وأنزل الإنجيل على سيدنا عيسى (عليه السلام)، وقد بيّنت الشريعة الإسلامية أنّ لهم أحكاماً تخصهم تختلف عن أحكام المشركين. وفي هذا الدرس نتعرف على تعامل رسولنا الكريم مع أهل الكتاب والمشركين عمومًا.

. أسس تعامله مع غير المسلمين: تأكيده (صلى الله عليه وسلم) على وحدة الأصل الإنساني، وهي المظهر الأصيل الذي ينبغي أن يستحضر أثناء التعامل العام مع الناس، فمن مبادئ الإسلام الأساسية أن الناس كلهم من أصل واحد، قال الله تعالى: (يَا أَيُّهَا النَّاسُ إِنَّا خَلَقْنَاكُم مِن ذَكَرٍ وَأُنثَى وَجَعَلْنَاكُم شُعُوبًا وَقَبَائِلَ لِتَعَارَفُوا) (الحجرات - ١٣).

. التسامح الإنساني: لقد كرَّم الله عموم الناس لمعنى الآدمية التي فيهم، فقال سبحانه: (وَلَقَدْ كَرَّمْنَا بَنِي آدَمَ وَحَمَلْنَاهُمْ فِي الْبَرِّ وَالْبَحْرِ وَرَزَقْنَاهُم مِّنَ الطَّيِّبَاتِ وَفَضَّلْنَاهُمْ عَلَىٰ كَثِيرٍ مِّمَّنْ خَلَقْنَا تَفْضِيلًا) (الإسراء - ٧٠)، وتكريم الإنسان هذا لا يحدُّه زمان ولا مكان، سواء كان حيًّا أو ميتًا.

. الرحمة: ومما روي في تعامله (صلى الله عليه وسلم) مع غير المسلمين، وتكريم الأحياء منهم، ورحمتهم والعطف عليهم، حتى لو كانوا مذنبين. وذلك من أجل الإنسانية التي فيهم: (أنه مرَّ بأسير في وَثاقه، فناداه: يا محمد، يا محمد، فأتاه فقال: ما شأنك؟ قال: إني جائع فأطعمني، وظمآن فاسْقني، فأمر له النبي (صلى الله عليه وسلم) بقضاء حاجته) (رواه مسلم).

. العفو عند المقدرة: يقول الله عز وجل: (فَاعْفُوا وَاصْفَحُوا حَتَّى يَأْتِيَ اللَّهُ بِأَمْرِهِ)، كان هذا الخطاب للمسلمين في تعاملهم مع غير المسلمين، من الأمور التي دعا إليها الإسلام ورغّب فيها، العفو عند المقدرة، وقد أرشد الله تعالى نبيه (صلى الله عليه وسلم) إلى العفو عن الآخرين ولو كانوا غير مسلمين، فقال سبحانه: (وَلَا تَزَالُ تَطَّلِعُ عَلَىٰ خَائِنَةٍ مِّنْهُمْ إِلَّا قَلِيلًا مِّنْهُمْ فَاعْفُ عَنْهُمْ وَاصْفَحْ إِنَّ اللَّهَ يُحِبُّ الْمُحْسِنِينَ) (المائدة - ١٣).

. الدعوة والاستقطاب: كان يطمح نبينا من خلال تعامله الرائع أن يستقطب أفئدتهم آملا أن تلين إلى القرآن والإسلام والهداية، وقد وصف الله تعالى تأثره إن استعصت قلوبهم عنه بقوله: (فَلَعَلَّكَ بَاخِعٌ نَّفْسَكَ عَلَىٰ آثَارِهِمْ إِن لَّمْ يُؤْمِنُوا بِهَٰذَا الْحَدِيثِ أَسَفًا) (الكهف - ٦)، وأفاد حديث رواه البخاري ومسلم حجم تأثره بموت أحدهم وإفلات نفسه من الجنة، أن سهل بن حنيف وقيس بن سعد كانا قاعديْن بالقادسية، فمُرَّ بهما بجنازة فقاما، فقيل لهما: إنها جنازة غير مسلم، فقالا: مرَّت برسول الله (صلى الله عليه وسلم) جنازة فقام لها، فقيل: إنها جنازة يهودي! فقال: أليست نفْسًا!.

. حفظ حقوقهم المالية: ومن الوقائع العملية المنقولة عن النبي (صلى الله عليه وسلم) في تعامله مع غير المسلمين في المجالات المالية والدنيوية، (ما رواه النسائي والحاكم): (أنه طلب من صفوان بن أمية. قبل إسلامه. يوم حنين أن يُعيره أدْرُعًا، فقال صفوان: أغصْبا يا محمد؟ قال: بل هي عارية مضمونة، فلما ضاع بعضُها عرَض عليه النبي (صلى الله عليه وسلم) أن يضمنها له ويعطيه قيمتها، فقال: لا، أنا اليوم في الإسلام أرغب، ثم أسلم)، وهكذا استطاع النبي (صلى الله عليه وسلم) أن يكسب ثقة هذا الرجل وأمثاله فيدخلهم في الإسلام، نتيجة حسن خلقه العملي القويم، وسمو سلوكه وإحسانه العظيم. وكان يتعامل معهم بالمال فعن عائشة رضي الله عنها: (أَنَّ النَّبِيَّ صلى الله عليه وسلم اشْتَرَى طَعَامًا مِنْ يَهُودِيٍّ إِلَى أَجَلٍ فَرَهَنَهُ دِرْعَهُ).

*كاتب عماني
(اللجنة الثقافية لفريق الهلال – نفعاء)

WhatsApp channel

للاطلاع على أحدث التقارير الإخبارية

يمكنكم متابعة قناة جريدة «الوطن» العمانية عبر تطبيق واتساب من خلال مسح رمز QR

استعدادا للتصفيات الآسيوية

منتخبنا الوطني للشباب لكرة القدم يبدأ معسكره اليوم ويخوض لقائين وديين أمام سوريا

يبدأ منتخبنا الوطني للشباب لكرة القدم اليوم معسكرًا داخليًّا في مسقط، وذلك إستكمالًا لمراحل الاستعداد التي يسير عليها الأحمر الشباب من أجل الوصول للجاهزية التامة قبل خوضه لتصفيات كأس آسيا للشباب التي تستضيفها العاصمة القطرية الدوحة خلال الفترة من ٢٥ أغسطس إلى ٦ سبتمبر القادم بنظام الدوري المجمع، حيث سيلعب منتخبنا في المجموعة الخامسة بجوار منتخبات السعودية وقطر المضيفة وهونغ كونغ، وسيخوض الاحمر في هذا المعسكر مباراتين وديتين أمام نظيره المنتخب السوري يومي ١٣ و ١٦ أغسطس الحالي.

وقد بدأ منتخبنا مرحلة الاعداد منذ بداية شهر ابريل الماضي وخاض ٦ معسكرات تدريبية ومعسكر خارجي في مصر ولعب عدة تجارب ودية مع منتخبات مصر والعراق والبحرين وطاجيكستان.

الجدير بالذكر أن النسخة الجديدة من التصفيات سيتم فيها تطبيق نظام جديد من الإصلاحات الرئيسية الخاصة بمسابقات الفئات العمرية في الاتحاد الآسيوي لكرة القدم والتي تمت المصادقة عليها في وقت سابق من هذا العام، ويهدف النظام الجديد إلى ضمان إقامة مباريات أكثر تنافسية ومنح المنتخبات فرصًا أكبر لمواجهة منافسين بمستويات فنية متقاربة، من خلال اعتماد نظام من مرحلتين يتضمن آلية الصعود والهبوط، وتم في مرحلة التصفيات توزيع ٣٢ منتخبًا على ثماني مجموعات تضم كل منها أربعة منتخبات على أن تتأهل المنتخبات المتصدرة للمجموعات إلى جانب أفضل سبعة منتخبات حاصلة على المركز الثاني إلى نهائيات النسخة الـ(٤٣) من كأس آسيا للشباب تحت ٢٠ عامًا، فيما يهبط أصحاب المركز الأخير في كل مجموعة إلى مرحلة التطوير في النسخة التالية، ومن المقرر أن تقام نهائيات كأس آسيا للشباب تحت ٢٠ عامًا في الصين خلال الفترة من ٢٤ مارس المقبل وحتى ١٠ أبريل ٢٠٢٧م.

■ منتخبنا الوطني للشباب

جاهزية تامة

قال صلاح ثويني مدير منتخب الشباب عن رحلة إستعدادات الاحمر للتصفيات الآسيوية: نسعى دائمًا من أجل الوصول للجاهزية التامة قبل التصفيات، وبدأنا تكوين المنتخب من العام الماضي، ولعبنا عدة مباريات ودية منها البطولة الخليجية التي كانت في أبها ووصلنا للملحق وخرجنا لكن واصلنا العمل مع الفريق بذات النهج ، اسماء كثيرة تغيرت في المنتخب وفق اختيارات الجهاز الفني ، وكما أسلفت لعبنا عدة مباريات ودية منها مباراتين مع المنتخب العراقي ومباراتين مع المنتخب المصري ومباراتين مع منتخب طاجيكستان ومباراتين مع المنتخب البحريني، وسنلعب مباراتين مع منتخب سوريا بمسقط خلال هذا المعسكر، ونأمل أن نلعب مباراة قبل السفر إلى قطر بين تاريخ ٢٠ و ٢٣ وهناك مخاطبات مع منتخبات لتأمين هذه المباراة، وبعدها سنغادر إلى قطر لتصفيات كأس آسيا، أول مباراة لنا مع المنتخب القطري وهي مباراة لا بد أن نحقق فيها الفوز لمواصلة المشوار للدور الثاني، لأن المباراة الأولى مع المستضيف هي مفترق طرق وستحدد الكثير من ملامح المرحلة المتبقية في التصفيات، ونسأل الله التوفيق.

أحمد الجابري يشارك في بطولة العالم للقوى بأميركا

مسقط. «الوطن»:

يشارك العداء العُماني أحمد الجابري، مساء اليوم في منافسات بطولة العالم لألعاب القوى المقامة في الولايات المتحدة الأميركية، حيث يخوض سباق ١٠٠ متر، أحد أبرز وأقوى سباقات البطولة، بمشاركة نخبة من أسرع العدائين والمحترفين من مختلف دول العالم، ويرافق الجابري في البطولة الدكتور علي بن عبدالله المرزوقي نائب رئيس الاتحاد العُماني لألعاب القوى، الذي يترأس الوفد الإداري، في إطار حرص الاتحاد على توفير جميع متطلبات الإعداد والدعم الفني والإداري للاعبين خلال المشاركات الدولية. وتأتي هذه المشاركة ضمن استراتيجية الاتحاد العُماني لألعاب القوى الهادفة إلى تعزيز حضور سلطنة عُمان في كبرى البطولات العالمية، وإتاحة الفرصة للرياضيين للاحتكاك بأفضل المستويات الدولية، بما يسهم في تطوير الأداء الفني واكتساب الخبرات اللازمة للمنافسة على أعلى المستويات.

■ أحمد الجابري

محطة مهمة

وأكد الدكتور علي بن عبدالله المرزوقي على أن المشاركة في بطولة العالم تمثل محطة مهمة في مسيرة ألعاب القوى العُمانية، وقال: وجودنا في هذا المحفل العالمي يعكس حرص الاتحاد على تمثيل سلطنة عُمان في أكبر البطولات الدولية، ويأتي ضمن رؤية طويلة المدى تهدف إلى إعداد أبطال قادرين على المنافسة في الاستحقاقات العالمية والأولمبية، وهذه المشاركة ليست مجرد حضور، بل فرصة حقيقية للاحتكاك بأفضل العدائين في العالم والاستفادة من هذا المستوى التنافسي الرفيع، وأوضح بأن أحمد الجابري خضع خلال الفترة الماضية لبرنامج إعداد متكامل شمل معسكرات تدريبية مكثفة بإشراف جهاز فني متخصص، ركز على تطوير سرعة الانطلاق، وتحسين الأداء الزمني، ورفع الكفاءة البدنية، بما يعزز جاهزيته لخوض منافسات سباق ١٠٠ متر. وعلى الصعيد الفني، أنهى الجابري سلسلة من التدريبات المكثفة تضمنت برامج خاصة بسرعة رد الفعل عند الانطلاق، وتطوير السرعة القصوى، والمحافظة على الاتزان الفني خلال مراحل السباق، إلى جانب تحليل الأداء ومراجعة الجوانب الفنية بهدف الوصول إلى أفضل جاهزية ممكنة. ويتطلع العداء العُماني إلى تحقيق رقم شخصي جديد وتقديم مستوى مشرف أمام نخبة العدائين العالميين، بما يعكس التطور الذي تشهده ألعاب القوى العُمانية، ويمنح اللاعب خبرة إضافية تسهم في مسيرته المستقبلية. ولا تقتصر أهمية المشاركة على الجانب التنافسي فحسب، بل تمتد إلى تعزيز الحضور العُماني في المحافل الرياضية الدولية، وفتح آفاق جديدة للتعاون مع الاتحادات القارية والدولية، والاستفادة من الخبرات الفنية والإدارية، إلى جانب إبراز الكفاءات الوطنية في إدارة الوفود الرياضية والمشاركات الخارجية. كما تمثل هذه المشاركة رسالة تحفيزية للجيل الصاعد من الرياضيين، من خلال تقديم نموذج عملي للاعب العُماني القادر على الوصول إلى أكبر البطولات العالمية، بما يسهم في نشر ثقافة ممارسة ألعاب القوى وتشجيع المواهب الواعدة على مواصلة مسيرتها الرياضية. ويأمل الوسط الرياضي العماني أن تشكل هذه المشاركة محطة جديدة في مسيرة أحمد الجابري، وأن يواصل تقديم مستويات مميزة تعزز مكانة ألعاب القوى العُمانية، وتسهم في تحقيق أهداف الاتحاد الرامية إلى بناء جيل قادر على المنافسة ورفع علم سلطنة عُمان في مختلف المحافل الدولية.

جوانب نظرية وعملية في دورة تأهيل مدربي الدراجات الهوائية

مسقط. «الوطن»:

يواصل الاتحاد العُماني للدراجات الهوائية، إقامة الدورات والورش الخاصة بتأهيل المدربين والحكام والفنيين وذلك بهدف تطوير الكفاءات العمانية، حيث تتواصل فعاليات دورة تأهيل وصقل مدربي الدراجات الهوائية، التي ينفذها الاتحاد حتى ٧ أغسطس الجاري بمشاركة العديد من المدربين الوطنيين، والتي تأتي ضمن خطة الاتحاد الرامية إلى تطوير الكفاءات الفنية الوطنية، ورفع مستوى المدربين العاملين في الأندية والفرق ومراكز تدريب الناشئين.

وقال إسحاق بن عبدالله البلوشي نائب رئيس الاتحاد العُماني للدراجات الهوائية: يولي الاتحاد أهمية كبيرة لتأهيل المدرب الوطني، باعتباره العنصر الأساسي في اكتشاف المواهب وصقل قدرات الدراجين وإعدادهم وفق أسس علمية وفنية سليمة، لا سيما في ظل توجه الاتحاد نحو التوسع في إنشاء وتشغيل مراكز تدريب الناشئين في مختلف محافظات سلطنة عُمان، وأضاف: بدأ الاتحاد تنفيذ مشروع مراكز تدريب الناشئين من خلال ثلاثة مراكز في كل من: مسقط وصحار ونزوى، بما يتيح الفرصة أمام عدد أكبر من الناشئين لممارسة رياضة الدراجات الهوائية ضمن بيئة تدريبية منظمة، وتحت إشراف مدربين مؤهلين، على أن يتم التوسع مستقبلا في إنشاء مراكز إضافية وفق الإمكانات والاحتياجات الفنية في المحافظات. وأوضح بأن هذه المراكز تمثل قاعدة أساسية لاكتشاف المواهب الرياضية في المراحل العمرية المبكرة، وتأهيلها تدريجيًا للانضمام إلى المنتخبات الوطنية، إلى جانب إسهامها في توسيع قاعدة ممارسة رياضة الدراجات الهوائية ونشرها في مختلف محافظات سلطنة عُمان، وثمّن نائب رئيس الاتحاد العُماني للدراجات الهوائية الدعم الذي تقدمه وزارة الثقافة والرياضة والشباب لمراكز تدريب الناشئين وبرامج الاتحاد التطويرية، مؤكدًا على أن هذا الدعم يمثل عاملًا رئيسيًا في استدامة عمل المراكز، وتوفير البيئة التدريبية المناسبة، ودعم المدربين والبرامج الفنية والتجهيزات اللازمة للناشئين.

■ من دورة تأهيل مدربي الدراجات الهوائية

٢٤ الجاري.. سحب قرعة النسخة الثالثة لدوري أبطال الخليج للأندية «٢٠٢٦-٢٠٢٧م»

أعلن الاتحاد الخليجي لكرة القدم تحديد يوم ٢٤ أغسطس الجاري موعدًا لسحب قرعة النسخة الثالثة من دوري أبطال الخليج للأندية لموسم (٢٠٢٦-٢٠٢٧م)، والتي تنطلق منافساتها في ١٣ أكتوبر ٢٠٢٦م، وتستمر حتى ٣٠ أبريل ٢٠٢٧م، بمشاركة ١٢ ناديًا يمثلون الاتحادات الوطنية الأعضاء. وأكد الاتحاد الخليجي أن مراسم القرعة ستُسحب عند الساعة ١٢:٠٠ ظهرًا بتوقيت الدوحة عبر الاتصال المرئي، ووفقًا للائحة التنظيمية للمسابقة، سيجري توزيع الفرق الـ(١٢) المشاركة على ثلاث مجموعات تضم كل مجموعة أربعة فرق، حيث يقضي نظام الدوري بتأهل أول وثاني كل مجموعة بالإضافة إلى أفضل فريقين يحتلان المركز الثالث في المجموعات الثلاث إلى الدور ربع النهائي، الذي سيقام بنظام الذهاب والإياب، ومن المنتظر أن تشهد النسخة الثالثة أكبر مشاركة في تاريخ الدوري منذ انطلاقته، بعد قرار زيادة عدد الأندية من ٨ إلى ١٢ ناديًا، في خطوة تعكس تطور الدوري وتوسيع قاعدة المشاركة بين الاتحادات الأعضاء، بما يسهم في رفع المستوى التنافسي وتعزيز مكانة المسابقة على مستوى المنطقة. وضمَّت قائمة الأندية المشاركة: نادي الاتفاق، نادي نيوم (السعودية)، النصر وعجمان (دولة الامارات العربية المتحدة)، نادي الدحيل، نادي قطر (قطر)، ونادي أربيل، نادي الزوراء (العراق)، نادي الشباب (سلطنة عُمان)، نادي الرفاع (البحرين)، نادي كاظمة (الكويت)، نادي شعب حضرموت (اليمن)، ويهدف الإعلان عن الموعد المبكر لمراسم القرعة إلى إتاحة الوقت الكافي أمام الأندية والاتحادات الوطنية لاستكمال استعداداتها الفنية والتنظيمية قبل انطلاق منافسات الدوري، بما يعزز جاهزية الفرق ويسهم في رفع جودة المنافسة.

المحكمة الابتدائية بصحار
امانة سر المحكمة
اعلان بيع قضائي

بناء على: **العقار الاول**

رقم التنفيذ (٢٠٢١/٩١٠٢/١٦٥٢)	الدائرة (تنفيذ مدني)
الحق المطالب به (١- الزام المنفذ ضده بان يؤدي لطالب التنفيذ مبلغ ٣٦٠٠٠ر.ع ستة وثلاثين الف ريال عماني. ٢- الزامه بمبلغ ١٠٠ مائة ريال عماني اتعاب محاماة. ٣- الزامه بمبلغ ٣٠ ثلاثين ريالا عمانيا رسوم تسجيل الدعوى. ٤ـ الزامه بمبلغ ١٠ ريالات عمانية رسوم الادخال. ٥ـ الزامه بدفع مبلغ ٢ ر.ع ريالين عمانيين رسوم استخراج الحكم محل التنفيذ).	

اسماء الأطراف	الصفة	الرقم المدني
بدر بن محمود بن احمد البلوشي	طالب التنفيذ	١١١٤٨٦٥٧
مرشد بن محمد بن علي البلوشي	المنفذ ضده	٥٣٥٦٥٧٧

تعلن امانة سر المحكمة عن بيع قضائي بالمزاد العلني في تمام الساعة (١١:٠٠) صباحا من يوم (الثلاثاء) الموافق ٢٠٢٦/٨/٢٥م للعقار السابق توقيع الحجز عليه وهو كالآتي:

النوع	المكان	رقم القطعة	المربع	المساحة	سعر البداية
Land	ولاية صحار / الوقيبة	٢٠٨	٩٩	٢م٦٠٠	١٩,٨٠٠,٠٠٠ر.ع

العقار الثاني

رقم التنفيذ (٢٠٢٤/٩١٠١/٣٦١٢)	الدائرة (تنفيذ شرعي)
الحق المطالب به (حكمت المحكمة بفرز وتجنيب نصيب كل وراث من التركة والمبينة سلفا في الاسباب وفي حالة تعذر التقسيم يصار الى البيع بالمزاد العلني ثم قسمة قيمتها بعد البيع بين الورثة قسمة ميراث كل حسب نصيبه من التركة، على ان تكون الاولوية في الشراء للورثة ورفض ماعدا ذلك من طلبات وفق المبين بالاسباب والزام الورثة كل بحسب نصيبه من الميراث بمصاريف الدعوى الاصلية والزام المدعين في الدعوى الفرعية والطلبات العارضة بمصاريف دعواهم).	

اسماء الأطراف	الصفة	الرقم المدني
رضا سعيد سالم المعمري	طالب التنفيذ	٢٥٨٨٨٨٦
ابراهيم بن سعيد بن سالم المعمري	المنفذ ضده	١٢٧٢٥٨٧٦

تعلن امانة سر المحكمة عن بيع قضائي بالمزاد العلني في تمام الساعة (١:٠٠) مساء من يوم (الخميس) الموافق ٢٠٢٦/٨/٢٧م للعقار السابق توقيع الحجز عليه وهو كالآتي:

النوع	المكان	رقم القطعة	المربع	المساحة	سعر البداية
سكني	ولاية صحار / الملتقى	٤٥	الملتقى	٢م٧٩١	٣٠,٨٧٢,٠٠ ر.ع

وتجرى هذه المزايدة الكترونيا عبر ebid.om والعقارات متاحة للمعاينة وللاطلاع عبر الموقع الالكتروني للمنصة. ebid.om

أمانة سر المحكمة

المحكمة الابتدائية بنخل
امانة سر المحكمة
اعلان بيع قضائي

بناء على: **العقار الاول**

رقم التنفيذ (٢٠٢١/٩١٠٢/٩)	الدائرة (الشرعية)
الحق المطالب به (حكمت المحكمة باحقية المدعي في تركة المتوفى/سالم بن محمد بن مسعود الحضرمي كباقي ورثة المدعى عليهم والخصوم المدخلين والقضاء ببيع الاموال والعقارات التي خلفها المتوفى والمثبتة بتقرير الخبرة بطريق المزاد العلني وبسعر السوق وللورثة الاولوية في الشراء ويقسم الثمن على جميع الورثة ماعدا الوارث ناصر حسب الانصبة الشرعية والزمت الطرفين بالمصاريف).	

اسماء الأطراف	الصفة	الرقم المدني
حمد بن سالم بن محمد الحضرمي	طالب التنفيذ	١١٩١٦٨٥٩
علي بن سالم بن محمد الحضرمي وآخرون	المنفذ ضدهم	١٦٥٣٠٧٢

تعلن امانة سر المحكمة عن بيع قضائي بالمزاد العلني في تمام الساعة (١١:٠٠) صباحا من يوم (الاربعاء) الموافق ٢٠٢٦/٨/٢٦م للعقار السابق توقيع الحجز عليه وهو كالآتي:

النوع	المكان	رقم القطعة	المربع	المساحة	سعر البداية
سكني	محافظة جنوب الباطنة/ ولاية نخل مربع نخل	١٠٢	نخل	٢م٢٧٥	٢٧,٠٠٠,٠٠٠ ر.ع

العقار الثاني

رقم التنفيذ (٢٠٢١/٩١٠١/٩)	الدائرة (الشرعية)
الحق المطالب به (حكمت المحكمة باحقية المدعي في تركة المتوفى/سالم بن محمد بن مسعود الحضرمي كباقي ورثة المدعى عليهم والخصوم المدخلين والقضاء ببيع الاموال والعقارات التي خلفها المتوفى والمثبتة بتقرير الخبرة بطريق المزاد العلني وبسعر السوق وللورثة الاولوية في الشراء ويقسم الثمن على جميع الورثة ماعدا الوارث ناصر حسب الانصبة الشرعية والزمت الطرفين بالمصاريف).	

اسماء الأطراف	الصفة	الرقم المدني
حمد بن سالم بن محمد الحضرمي	طالب التنفيذ	١١٩١٦٨٥٩
علي بن سالم بن محمد الحضرمي	المنفذ ضده	١٦٥٣٠٧٢

تعلن امانة سر المحكمة عن بيع قضائي بالمزاد العلني في تمام الساعة (١١:٠٠) صباحا من يوم (الخميس) الموافق ٢٠٢٦/٨/٢٧م للعقار السابق توقيع الحجز عليه وهو كالآتي:

النوع	المكان	رقم القطعة	المربع	المساحة	سعر البداية
سكني	ولاية نخل/حارة البلوش	٠١٤	حار البلوش	٢م١٤٣,٤١	٤٥,٠٠٠,٠٠ ر.ع

وتجرى هذه المزايدة الكترونيا عبر ebid.om والعقارات متاحة للمعاينة وللاطلاع عبر الموقع الالكتروني للمنصة. ebid.om

أمانة سر المحكمة

إصدار علمي يوثق دور التعليم العالي في التنمية المستدامة بدول الخليج

مسقط . «الوطن»:

في إنجازٍ علميٍّ جديد يعكس حضور جامعةِ السلطان قابوس في النشرِ الأكاديمي الدولي، صدر حديثًا عن دار النشر العالمية سبرينغر نيتشر (Springer Nature) كتاب علميّ بعنوان: «التعليم العالي والتنمية المستدامة في دول الخليج العربي: تطبيقات عملية واستراتيجيات مؤسسية» حرّره الدكتور خلف بن مرهون العبري الأستاذ المشارك ورئيس قسم الأصول والإدارة التربوية بكلية التربية بجامعة السلطان قابوس بالشراكة مع الدكتورة إليزابيث باكنر من جامعة تورنتو الكندية.

ويقدّم الكتاب معالجة علمية متخصّصة لدور مؤسسات التعليم العالي في دول مجلس التعاون لدول الخليج العربية في دعم مسارات التنمية المستدامة، مستعرضًا نماذج وتجارب من جامعات ومؤسسات أكاديمية في المنطقة، إلى جانب تحليل السياسات والبرامج والمبادرات التي تسهم في مواءمة التعليم العالي مع أهداف التنمية المستدامة على المستويين المؤسسي والوطني، ويتضمن الإصدار مجموعة من الدراسات البحثية التي أعدها نخبة من الأكاديميين والباحثين من جامعات ومراكز بحثية داخل المنطقة وخارجها، متناولًا موضوعات متنوعة تشمل الحوكمة الجامعية، والاستدامة المؤسسية، والتعليم من أجل التنمية المستدامة، والابتكار، والشراكات المجتمعية، إضافة إلى استعراض أبرز التحدّيات والفرص التي تواجه مؤسسات التعليم العالي في دول الخليج لتعزيز إسهامها في تحقيق التنمية المستدامة، وأوضح الدكتور خلف العبري أن فكرة الكتاب تبلورت خلال أعمال الاجتماع الخليجي الثالث عشر للباحثين، الذي استضافته جامعة كامبريدج بالمملكة المتحدة عام ٢٠٢٣م قبل أن تتطور إلى مشروع علمي تشاركي أسهم فيه باحثون من عدد من الجامعات والمؤسسات الأكاديمية.

وأضاف: إن الكتاب يهدف إلى إثراء الأدبيات العلمية المتعلقة بالتعليم العالي في دول الخليج، من خلال تقديم رؤى وتجارب مستندة إلى الواقع الخليجي، بما يدعم الباحثين وصُنّاع القرار والقيادات الجامعية في تطوير السياسات والممارسات المؤسسية المرتبطة بالاستدامة.

■ خلف العبري

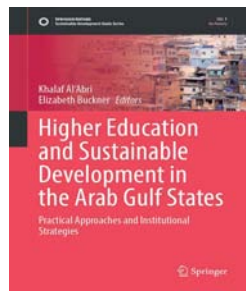

■ غلاف الكتاب

ويُمثّل هذا الإصدار إضافة نوعية إلى رصيد جامعة السلطان قابوس في مجال الإنتاج العلمي العالمي، ويؤكد دورها في دعم البحث العلمي وتعزيز حضور الباحثين العُمانيين في المنصات الأكاديمية الدولية، مُسهمًا في معالجة القضايا ذات الأولوية الوطنية والإقليمية. كما ينسجم محتوى الكتاب مع مستهدفات رؤية (عُمان ٢٠٤٠) وأهداف الأمم المتحدة للتنمية المستدامة، ولا سيما في مجالات تطوير التعليم، وتعزيز الابتكار، وبناء مؤسسات تعليمية أكثر استدامةً وكفاءةً وتأثيرًا في المجتمع.

ويُعدُّ الدكتور خلف العبري من الباحثين المتخصصين في سياسات التعليم ونظمه، والتعليم العالي، والتعليم من أجل التنمية المستدامة، وحوكمة مؤسسات التعليم، وضمان الجودة والاعتماد الأكاديمي، وله إسهامات علمية وبحثية بارزة في تطوير السياسات التعليمية وربطها بقضايا الاستدامة، كما يشارك في عدد من المبادرات واللجان العلمية الدولية، ونشر العديد من الدراسات التي تتناول تطوير نظم التعليم وتعزيز دورها في تحقيق التنمية المستدامة.

يستمر حتى ٢٠ الجاري

الأحد المقبل.. بدء أعمال منتدى المهارات البحثية الخامس بمشاركة ١٠٠ باحث وباحثة

مسقط . العُمانية: تبدأ يوم الأحد المقبل أعمال منتدى المهارات البحثية الخامس، الذي تنظمه هيئة البحث العلمي والابتكار بالشراكة مع الجامعة العربية المفتوحة، بمشاركة ١٠٠ باحث وباحثة من طلبة الدراسات العليا بمؤسسات التعليم العالي في سلطنة عُمان، ويستمر حتى ٢٠ من أغسطس الجاري، وتأتي النسخة الخامسة من المنتدى تحت عنوان: «التحليل المتقدم للبيانات الإحصائية»، لتهدف إلى تمكين المشاركين من توظيف الأساليب الإحصائية الحديثة في بحوثهم العلمية، بما يسهم في رفع جودة المخرجات البحثية وتعزيز فرص نشرها في المجلات العلمية المحكّمة. ويتضمن المنتدى برنامجًا تدريبيًّا مكثفًا يجمع بين الجانبين النظري والتطبيقي، يشمل مراجعة مبادئ الإحصاء التطبيقي، والتدريب على استخدام برنامج التحليل الإحصائي (SPSS) وتطبيقاته، وآليات استيراد البيانات من الاستبانات الإلكترونية، إلى جانب استعراض دور تقنيات الذكاء الاصطناعي في التحليل الإحصائي المتقدم، ويأتي تنظيم المنتدى في إطار الشراكة الاستراتيجية بين هيئة البحث العلمي والابتكار والجامعة العربية المفتوحة لتعزيز القدرات البحثية الوطنية، وتزويد الباحثين بمهارات متقدمة تتواكب مع مستهدفات رؤية «عُمان ٢٠٤٠»، التي تضع التعليم والبحث العلمي والابتكار ضمن أولوياتها الوطنية. ويوفر المنتدى منصة لتبادل الخبرات بين طلبة الدراسات العليا وأعضاء هيئة التدريس، ويدعم التعاون البحثي بين مؤسسات التعليم العالي، إلى جانب تنمية مهارات التفكير النقدي والتواصل العلمي لدى المشاركين. وشهدت النسخ الأربع السابقة من المنتدى تناول موضوعات متدرجة شملت: أساسيات البحث العلمي، والبحث الكمي، والبحث النوعي، والبحث المزجي، فيما تمثل النسخة الحالية مرحلة متقدمة تركز على التحليل الإحصائي المتقدم للبيانات.

جدير بالذكر أنّ عدد المتقدمين للمشاركة في هذه النسخة بلغ (٢١٠) باحثين وباحثات، تأهل منهم (١٠٠) مشارك ومشاركة بعد استيفاء شروط القبول واجتياز إجراءات الفرز، حيث سيتم توزيعهم على مجموعتين تضم كل منهما (٥٠) مشاركًا لضمان تحقيق أعلى درجات الاستفادة والتطبيق العملي.

■ المنتدى يوفر منصة لتبادل الخبرات بين طلبة الدراسات العليا وأعضاء هيئة التدريس

حفصة التميمية: الحلقات الفنية تغذي ذائقة الأطفال وتصقل مواهب الكبار

كتب . خالد السيابي:

أقامت الفنانة التشكيلية حفصة التميمية مؤخّرًا مجموعة من الحلقات الفنية المخصصة للأطفال واليافعين والكبار، وذلك بهدف إستثمار أوقات الفراغ الصيفية وتطوير مهارات المشاركين الفنية، حيث امتدت الحلقات على مدار الصيف وشملت تنفيذ لوحات مستوحاه من الطبيعة والحيوانات والخيال بأسلوب يجمع بين التعلم والترفيه.

وحول هذا الحراك الفني تقول حفصة التميمية: العلم رسالة يجب تسخيرها للناس وأنا دائما أسعى كفنانة تشكيلية في تنمية وتطوير وبناء شخصية الطفل بشكل خاص وتنمية الإبداع وصقل مواهبهم منذ الصغر ومن خلالهم أحاول تقديمهم للمجتمع كمبدعين وجيل جديد للمستقبل يستطيع ان يكون جزء فعال من الحركة الفنية التشكيلية العمانية. وأضافت: أقمت العديد من حلقات العمل والدورات الفنية وأكتشفت ان بلدنا تذخر بالعديد المواهب القادرة على حمل لواء الفن التشكيلي على عاتقهم في أكبر محافل الفنية وهذا يعود إلى شغفهم الفني والعمل على صقل تجربتهم التشكيلية بشكل مستمر ودوري مما ساعدهم ويساعدهم على تطوير قدراتهم وتقوية أدواتهم وتغذية ذائقتهم التشكيلية. وقالت: أشكر أولياء الأمور على مساعدة أبنائهم والأخذ بيدهم وهذا يدل على وعي وثقافة مجتمعية يتمتع بها ولي الامر في سلطنة عمان وهو ما ينعكس بشكل إيجابي على دفع عجلة المواهب العمانية لتصبح علامة فارقة داخليا وخارجيا.

■ صقل المواهب الصغيرة وبناء شخصيتها

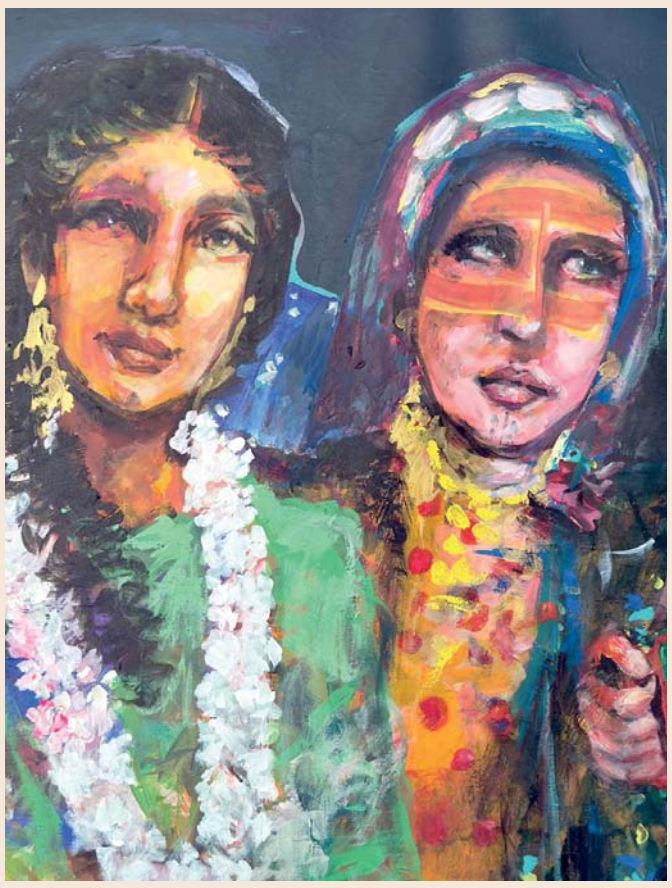
■ احد الأعمال التشكيلية الحديثة لحفصة التميمية

العثور على ١٧٩ قطعة أثرية في المكسيك

مكسيكو . العُمانية: عثر باحثون في المكسيك على ١٧٩ قطعة أثرية تعود إلى ما قبل الحقبة الإسبانية موزعة على ١٣ موضعًا داخل كهف «موندو سوكي» ببلدية سينتالابا في ولاية تشياباس المكسيكية، وأفاد المعهد الوطني المكسيكي للأنثروبولوجيا والتاريخ بأن الاكتشاف جاء بعد بلاغ تقدم به مرشد سياحي محلي، قبل أن يباشر خبراء المؤسسة أبحاثًا ميدانية بين شهري فبراير ويونيو الماضيين، وسجّل الباحثون داخل الكهف مباخر وأوعية وجرارًا خزفية تعود وفق تقديرات أولية إلى الفترة الكلاسيكية (٦٠٠-٩٠٠ ميلادية) وتحمل زخارف تمثل النمر الأميركي والبوم والثعبان وهي رموز مرتبطة بمعتقدات لشعب السوكي، وذكر المعهد أن الدراسات ستتواصل باستخدام تقنيات التصوير ثلاثي الأبعاد والتحاليل الكيميائية للكشف عن بقايا محتملة من اللبان أو الرماد أو العظام داخل القطع الأثرية.

المحكمة الابتدائية بصحار
امانة سر المحكمة
اعلان بيع قضائي

بناء على: **العقار الاول**

رقم التنفيذ (٢٠٢١/٩١٠٢/١٦٥٢)	الدائرة (تنفيذ مدني)
الحق المطالب به (حكمت المحكمة بفسخ عقد بيع الارض محل التداعي واعادة الحال بين طرفيه الى ما كان عليه قبل التعاقد وذلك بان يلتزم المدعى عليه الاول بان يؤدي للمدعي مبلغ ٣٦٠٠٠ر.ع ستة وثلاثين الف ريال عماني والزمت المدعى عليه الاول المصاريف ومبلغ ١٠٠ ر.ع مائة ريال مقابل اتعاب المحاماة ورفض ما عدا ذلك من طلبات).	

اسماء الأطراف	الصفة	الرقم المدني
بدر بن محمود بن احمد البلوشي	طالب التنفيذ	١١١٤٨٦٥٧
مرشد بن محمد بن علي البلوشي	المنفذ ضده	٥٣٥٦٥٧٧

تعلن امانة سر المحكمة عن بيع قضائي بالمزاد العلني في تمام الساعة (١٢:٠٠) مساء من يوم (الاثنين) الموافق ٢٠٢٦/٨/٢٤م للعقار السابق توقيع الحجز عليه وهو كالآتي:

النوع	المكان	رقم القطعة	المربع	المساحة	سعر البداية
Land	ولاية صحار /الوقيبة	٢١٢	٩٩	٦٠٠م٢	٢٠,٧٠٠,٠٠٠ر.ع

العقار الثاني

رقم التنفيذ (٢٠٢٦/٩١٠١/٢٢٠٧)	الدائرة (تنفيذ شرعي)
الحق المطالب به (حكمت المحكمة في مادة شرعية ببيع قطعة الارض السكنية رقم (٠٥٥) مربع عوتب المرحلة التاسعة ولاية صحار بمساحة (٦٠٠م٢) بالمزاد العلني على ان تكون اولوية الشراء للورثة وتوزيع ثمن البيع على الورثة كل وفق نصيبه الشرعي وبالزام المدعي والمدعى عليهم من الورثة بالمصاريف مناصفة وبرفض ما زاد على ذلك من طلبات حسب السند التنفيذي المرفق).	

اسماء الأطراف	الصفة	الرقم المدني
محمد علي محمد النوفلي	طالب التنفيذ	١٣٣٠١٧٤٤
حاتم علي محمد النوفلي	المنفذ ضده	١٣٣٠١٦٩٣

تعلن امانة سر المحكمة عن بيع قضائي بالمزاد العلني في تمام الساعة (١:٠٠) مساء من يوم (الاثنين) الموافق ٢٠٢٦/٨/٢٤م للعقار السابق توقيع الحجز عليه وهو كالآتي:

النوع	المكان	رقم القطعة	المربع	المساحة	سعر البداية
Land	صحار/ عوتب المرحل التاسعة	٥٥	المرحلة التاسعة	٦٠٠م٢	١٣,٥٠٠,٠٠٠ ر.ع

وتجرى هذه المزايدة الكترونيا عبر ebid.om والعقارات متاحة للمعاينة وللاطلاع عبر الموقع الالكتروني للمنصة. ebid.om

أمانة سر المحكمة

«مذكرات الجزائر» لوحات تبرز التنوع والثراء الثقافي الجزائري

الجزائر . العُمانية : تعرض الفنانة التشكيلية الجزائرية، حورية مناع، برواق باية محي الدين بقصر الثقافة بالجزائر، ٧٠ عملاً فنيًّا من أحدث أعمالها، وذلك تحت عنوان مذكرات الجزائر، وتعكس الأعمال الفنيّة المعروضة، بصورة رائعة، تنوُّع وثراء التراث الثقافي الجزائري، وهو الأمر الذي أشارت إليه هذه الفنانة، على هامش المعرض، بقولها: إن هذه الأعمال التي أعرضها مستوحاة من التراث الثقافي للجزائر، وهي دعوة للزائر إلى رحلة استكشافية تحيي التقاليد العريقة، وبُعد هوية جزائر موحدة. ومن أبرز الأعمال التي يضمُّها المعرض، تلك التي تحمل عناوين مدن الجزائر والقصبة ونساء الجزائر والحمامات، والجنوب والزهور والطوارق والمناظر الطبيعية والبورتريهات، فضلًا عن لوحات أخرى حاولت صاحبة المعرض من خلالها تجسيد بعض الموضوعات التي تصوّر نمط حياة، وطرق عيش، وعادات مرتبطة بالتراث والأصول، وتمثل تجربة الفنانة حورية مناع، المولودة بمدينة قالمة (شرق الجزائر)، سنة ١٩٤٣م، وجهة نظر فنانة تشكيلية عصامية، جمعت بين تجربتين، أولهما اكتشافها لعالم التعبير من خلال الرسم، والأشكال، والألوان في سن مبكرة، وعالم الطب الذي تمارسه منذ سنوات طويلة، وهو الأمر الذي أثرى تجربتها، وأعطاها زوايا نظر مختلفة إلى الموضوعات التي ترسمها وتقدّمها للجمهور.

■ الاعمال تُعبّر عن رحلة استكشافية تحيي التقاليد العريقة

المحكمة الابتدائية بالسيب
امانة سر المحكمة
اعلان بيع قضائي

بناء على: **العقار الاول**

رقم التنفيذ (٢٠٢٥/٩١٠٢/١٧١٦)	الدائرة (المدنية)
الحق المطالب به (مدنيا بسداد قيمة الشيكات المرتجعة المشار اليها بالاسباب باجمالي مبلغ وقدره (٦٨٠٠٠ر.ع) ثمانية وستون الف ريال عماني لصالح المدعين بالحق المدني/ورثة سالم بن محمد بن عبدالله السالمي).	

اسماء الأطراف	الصفة	الرقم المدني
خالد سالم محمد السالمي	طالب التنفيذ	٣٧٥٢٢٦٩
مشاريع العاصمي الرائدة	المنفذ ضدها	١٠٩٢٥٩٧

تعلن امانة سر المحكمة عن بيع قضائي بالمزاد العلني في تمام الساعة (١:٠٠) مساء من يوم (الثلاثاء) الموافق ٢٠٢٦/٨/٢٥م للعقار السابق توقيع الحجز عليه وهو كالآتي:

النوع	المكان	رقم القطعة	المربع	المساحة	سعر البداية
سكني	ولاية مسقط - الخوض	١٦٦٦	المرحلة ١	٤٣٩,٦١م٢	١٤٠,٠٠٠,٠٠٠ر.ع

العقار الثاني

رقم التنفيذ (٢٠٢٥/٩١٠٢/٤٣٣٧)	الدائرة (مدنية)
الحق المطالب به (حكمت المحكمة في مادة مدنية - ببيع العقار موضوع الدعوى المقام على قطعة الارض رقم (١٥٩١-٠٠٠١) بولاية السيب - المعبيلة الجنوبية - بالمزاد العلني وقسمة النقد بين المستحقين مع منح الاطراف حق الشفعة في الشراء والزامهم المصاريف مناصفة).	

اسماء الأطراف	الصفة	الرقم المدني
ابتسام بنت موسى بن خميس البلوشي	طالبة التنفيذ	٩٥٤٧٢٢٥
مالك بن سالم بن خلفان المعمري	المنفذ ضده	١٠٦٥١٨٨٧

تعلن امانة سر المحكمة عن بيع قضائي بالمزاد العلني في تمام الساعة (٩:٠٠) صباحا من يوم (الاحد) الموافق ٢٠٢٦/٨/٣٠م للعقار السابق توقيع الحجز عليه وهو كالآتي:

النوع	المكان	رقم القطعة	المربع	المساحة	سعر البداية
سكني	محافظة مسقط/المعبيلة الجنوبية	١٥٩١-٠٠٠١	٦/م	٣٢٦,٣٣م٢	٧٧,٠٠٠,٠٠٠ ر.ع

وتجرى هذه المزايدة الكترونيا عبر ebid.om والعقارات متاحة للمعاينة وللاطلاع عبر الموقع الالكتروني للمنصة. ebid.om

أمانة سر المحكمة

AL WATAN 56
WhatsApp channel
للاطلاع على أحدث التقارير الإخبارية
يمكنكم متابعة قناة جريدة «الوطن» العمانية عبر تطبيق واتساب من خلال مسح رمز QR

صوت عُمان في الوطن العربي

الوطن
AL WATAN
VOICE OF OMAN IN THE ARAB WORLD

يومية - سياسية - جامعة
تأسست عام ١٩٧١ م

*حبر الوطن ذاكرة وطن

الخميس ٢٢ من صفر ١٤٤٨ هـ. الموافق ٦ من أغسطس ٢٠٢٦م . العدد: (١٤٨١٩) . السنة الـ ٥٦

صاحب الامتياز المدير العام رئيس التحرير: **محمد بن سليمان الطائي**

THURSDAY 6 August 2026 - NO: (14819) - VOL56

مواقيت الصلاة

	فجر	شروق	ظهر	عصر	مغرب	عشاء
مسقط	٤:١٧	٥:٣٩	١٢:١٨	٣:٤٣	٦:٥١	٨:٠٨
صلالة	٤:٤٧	٦:٠٥	١٢:٣٥	٣:٤٦	٦:٥٩	٨:١١

الجريدة تحوي آيات قرآنية وأحاديث نبوية يرجى عدم اساءة استخدامها

درجات الحرارة

	مسقط	صلالة	السيب	خصب	البريمي	عبري	صحار	الرستاق	نزوى	سيق	جبلشمس	صور	مصيرة	الدقم	هيما	ثمريت
العظمى	٣٨	٢٨	٣٨	٤٣	٤٧	٤٦	٣٦	٤٤	٤٢	٣١	٣١	٤٠	٣١	٣٥	٤٣	٣٢
الصغرى	٣١	٢٦	٣١	٣٢	٣٢	٣٥	٣١	٣٣	٣١	٢٣	٢٥	٣٣	٢٦	٢٥	٣١	٢٤

انهيارات أرضية وفيضانات تدفع سريلانكا لإغلاق مدارس

كولومبو - د.ب.أ: أغلقت سريلانكا مدارس في مناطق جبلية تشتهر بزراعة الشاي، وذلك بعدما أدى هطول أمطار غزيرة لوقوع فيضانات وانهيارات طينية، أودت بحياة خمسة أشخاص وإصابة ثلاثة آخرين، وقد خلّفت الأمطار الغزيرة على مدار اليومين الماضيين دمارًا في عدة مناطق بالدولة وغمرت المنازل والحقول والطرق بالمياه. وقال مركز إدارة الكوارث بحكومة سريلانكا: إن المناطق الجبلية بالوسط كانت الأكثر تضررا من الطقس السيئ.

وقال براديب كوديبيلي المتحدث باسم المركز: إن خمسة أشخاص لقوا حتفهم عقب أن دفنتهم الانهيارات الطينية التي أتت على منزلين بوسط سريلانكا، في حين أصيب ثلاثة أشخاص آخرون وفُقد شخصان آخران.

SOHAR PORT / FREEZONE

إعلان مناقصة
Tender Announcement

تدعو شركة ميناء صحار والمنطقة الحرة الشركات المختصة للمشاركة في المناقصات أدناه
SOHAR Port and Freezone invites specialised companies to the following tenders

No م.	Tender Ref الرقم المرجعي	Title العنوان	Tender Fee OMR الرسوم	Purchasing Closing Date تاريخ إغلاق الشراء	Submission Due Date تاريخ التقديم
1	SIPC 2026-010	إصلاح العبارات المائية وفواصل التمديد بقناة تصريف مياه البحر في ميناء صحار Culvert & Expansion Joint Repairs at the Sea Water Return Canal in SOHAR Port	262.500	23/08/2026	6/09/2026
2	SIPC 2026-055	توريد وتركيب خطافات التحرير السريع Supply and Installation of QRHs خبرة في أعمال التركيبات البحرية باستخدام البارجات الرافعة، بما في ذلك خطافات التحرير السريع، والصذادات البحرية، والركائز البحرية، وأذرع التحميل، وغيرها من أعمال البنية الأساسية البحرية المماثلة. Experience in marine installation works using crane barges, including QRHs, fenders, bollards, loading arms, and other similar marine infrastructure.	105	23/08/2026	6/09/2026
3	SIPC 2026-102	خدمات إدارة وتنفيذ فعالية اليوم المفتوح لميناء صحار والمنطقة الحرة ٢٠٢٦ Event Management Services for SOHAR Open Days 2026	25.250	12/08/2026	26/08/2026

- The above-mentioned tender fees including the VAT 5%.
- Tenderers can request to receive the electronic tender documents.
- **Step 1**: Interested Tenderers should remit the stated tender fees as per the below bank details:

- تشمل رسوم المناقصة المذكورة أعلاه ضريبة القيمة المضافة وقدرها ٥٪.
- بإمكان مقدمي العطاءات طلب استلام وثائق المناقصة إلكترونياً.
- **الخطوة الأولى**: يجب على مقدمي العطاءات سداد رسوم المناقصة وفقًا للتفاصيل البنكية أدناه:

اسم الحساب Account Name	شركة ميناء صحار الصناعي SOHAR Industrial Port Co
رقم الحساب Account Number	3101-007970-500
اسم البنك Bank Name	بنك عمان العربي ش.م.ع.م – الفرع الرئيسي Oman Arab bank SAOC – Main Br
رمز السوفت كود SWIFT	OMABOMRUXXX
رقم الحساب المصرفي الدولي IBAN	OM19 0020 0031 0100 7970 500

ملاحظة: التحويل البنكي هي الطريقة الوحيدة المقبولة للدفع
Note: Bank transfers is the only mode of payment accepted

- **Step 2:**
Tenderers to send the following documents:
  - A request for the electronic tender documents
  - A scanned copy of bank transfer
  - The firm's commercial registration documents
  - All shall be communicated to the following e-mail address:
  sipc.procurement@soharportandfreezone.com
- **Step 3:**
  - Tenderers will receive the electronic Tender Document by e-mail.
  - SOHAR reserves the right to accept or reject any tender without assigning any reasons.
  - All SMEs, holders of Riyadah Card, are requested to provide their Riyadah Card along with the required documents to exempt them from the tender fees.
  - For any clarification regarding the tenders please send an e-mail to:
  sipc.procurement@soharportandfreezone.com

- **الخطوة الثانية:**
يتعين على مقدمي العطاءات تقديم المستندات التالية:
  - طلب الحصول على النسخة الإلكترونية من مستندات المناقصة
  - نسخة من إيصال التحويل البنكي
  - أوراق السجل التجاري للشركة
  - على أن يتم إرسالها إلى:
  sipc.procurement@soharportandfreezone.com
- **الخطوة الثالثة:**
  - سوف يستلم مقدمي العطاءات نسخة إلكترونية من مستندات المناقصة عبر البريد الإلكتروني.
  - يحق لشركة ميناء صحار والمنطقة الحرة قبول أو رفض أي مورد بدون الإفصاح عن الأسباب.
  - يتوجب على حاملي بطاقة ريادة من المؤسسات الصغيرة والمتوسطة تقديم بطاقة ريادة إلى جانب مستندات الشركة لإستثنائهم من دفع رسوم شراء المناقصة.
  - في حال وجود أي أسئلة أو استيضاحات تتعلق بالمناقصة الرجاء التواصل معنا عبر البريد الإلكتروني:
  sipc.procurement@soharportandfreezone.com

نلمي التجارة، نصنع الفرص
Connecting Commerce, Creating Opportunities

الانتهاء من أعمال ترميم برج السد بالعوابي

مسقط - «الوطن»:

انتهت وزارة التراث والسياحة من تنفيذ أعمال ترميم برج السد بولاية العوابي بمحافظة جنوب الباطنة، في إطار جهودها المتواصلة لصون المعالم التاريخية والمحافظة على قيمتها المعمارية، بما يعزز استدامتها باعتبارها شواهد حضارية تجسد العمق التاريخي والإرث الثقافي لسلطنة عمان.

تضمنت أعمال الترميم تدعيم الهيكل الإنشائي للبرج وتقوية قواعد الجدران وتعزيز الأساسات الحجرية ومعالجة التشققات وإعادة بناء أجزاء من الجدران باستخدام الحجارة والصاروج، بما يحافظ على أصالة المعلم وطابعه المعماري، كما شملت الأعمال تغطية الواجهات بطبقة من ملاط الصاروج وتركيب نظام إنارة يعمل بالطاقة الشمسية بما يسهم في إبراز المعلم وتعزيز استدامته وصون قيمته التاريخية.

ويقع برج السد على الشارع العام بولاية العوابي وقد شيد على نتوء صخري باستخدام الحجارة والطين ويتخذ شكلًا دائريًّا يعكس السمات المعمارية التقليدية التي تميز المنطقة.

تقنية لمعالجة الصور بسرعة قياسية

موسكو - وكالات: كشف علماء من جامعة شمال القوقاز الفيدرالية الروسية عن تقنية جديدة تم تطويرها، تقوم بمعالجة الصور بسرعة قياسية، دون المساس بجودتها.

وتقوم هذه التقنية بتحويل ٣ أو ٤ وحدات بكسل في كل مرة إلي رمز رياضي (أصفار وآحاد)، بدلا من تحويلها إلى وحدة بكسل واحدة في كل مرة، كما هو الحال في الطرق الحالية.

وقال بافيل لياخوف رئيس قسم النمذجة الرياضية في كلية تشيرفياكوف للرياضيات وعلوم الحاسوب بجامعة شمالِ القوقاز الفيدرالية الروسية: «أولا، تحوّل الصورة إلى رمز ثنائي وهو عبارة عن سلسلة من الأصفار والآحاد، ثم تقسّم مجموعة البيانات إلى أجزاء صغيرة وترسل عبر الشبكة على جهاز الاستقبال، تدمج الأصفار والآحاد من أجزاء البيانات المختلفة وتحوّل إلى صورة، مع ذلك، تكون الصورة الناتجة أقل جودة من الصورة الأصلية، كان هذا هو الحال قبل تطوير معيار ترميز «JPEG XS» في عام ٢٠١٩م».

وأضاف: على عكس الأساليب الحديثة التي تعالج «البكسلات» بشكل تسلسلي، تستخدم الخوارزمية المقترحة طريقة «وينوجراد» لمعالجة مجموعات تتراوح بين بكسلين وخمسة بكسلات بالتوازي في عملية معالجة واحدة، يُحسّن هذا الأسلوب الأداء بنسبة ١٠٩٪ لضغط الصور و١٤٤٪ لترميمها.

كندا تجيز بدء التجارب السريرية للقاح موديرنا المضاد لإيبولا

مونتريال - ا.ف.ب: أجازت كندا لعملاق الصناعات الدوائية الأميركي «موديرنا» بدء تجارب سريرية على لقاح ضد سلالة بونديبوجيو من فيروس إيبولا، وفق ما أعلنت وزارة الصحة الكندية.

بحسب السُّلطات الكندية، فإن هذه المرحلة الأولى من التجارب السريرية «ستقيّم سلامة اللقاح التجريبي، وتحدّد نطاق الجرعات الآمنة، وتكشف الآثار الجانبية المحتملة».

وحتى الآن، لم تُسجَّل في كندا أي إصابة بفيروس إيبولا.

وسيتلقى المشاركون الأصحَّاء في التجربة السريرية جرعة من اللقاح من أجل تقييم إنتاج الأجسام المضادة ضد سلالة بونديبوجيو.

تنظيف شواطئ تعشيش السلاحف البحرية في مصيرة

مصيرة - من عبدالله باعلوي:

نظَّم مركز البيئة بولاية مصيرة حملة ميدانية لتنظيف شواطئ تعشيش السلاحف بمنطقة العيجة بولاية مصيرة، بمشاركة عدد من المتطوعين والجهات الداعمة، ضمن الجهود الرامية إلى الحفاظ على نظافة السواحل وتعزيز الوعي البيئي بأهمية حماية الكائنات البحرية وموائلها الطبيعية. وتم جمع نحو ٢٠٠ كيس من المخلفات المتنوعة التي كانت متناثرة على امتداد الشاطئ، إلى جانب إزالة ١٠٠ كيلوجرام من شباك الصيد والحبال المهملة التي تشكل خطرًا مباشرًا على السلاحف البحرية والكائنات الأخرى، فضلًا عن رفع ٨ إطارات تالفة كانت تؤثّر على المظهر البيئي للشاطئ وتشكل عائقًا أمام تعشيش السلاحف.

وتُعَد منطقة العيجة بولاية مصيرة من المواقع المهمة لتعشيش السلاحف البحرية، حيث تستقبل سنويًّا أعدادًا من السلاحف التي تعود إلى الشواطئ لوضع بيضها، الأمر الذي يجعل المحافظة على نظافة هذه المواقع أولوية بيئية تسهم في توفير بيئة آمنة لاستمرار دورة الحياة لهذه الكائنات المهددة بالمخاطر الطبيعية والبشرية.

■ الحملة شملت جمع ٢٠٠ كيس من المخلفات وإزالة ١٠٠ كيلوجرام من شباك الصيد

طبعت بمطابع الألوان المتألقة

Printed at Unique Colour Printers

صوت عُمان في الوطن العربي

الوطن

AL WATAN

VOICE OF OMAN IN THE ARAB WORLD

يومية - سياسية - جامعة

تأسست عام ١٩٧١ م

56

@AlwatanOm1971

WhatsApp channel

يمكنكم متابعة قناة

جريدة «الوطن» العمانية

عبر تطبيق واتساب

من خلال مسح رمز QR

www.alwatan.com AlwatanOm1971