mazda
MADE IN
JAPAN
MADE IN
لأول مـرة في سلطنة عُمان
تمـلك سـيارة مـازدا
الدفـعة الأولـى عـــــلينا
20%
والأقســـاط عـــــليك
MAZDA CX-60
MAZDA CX-90
MAZDA CX-30
مزايا حصرية عند الاستبدال
الضمان
3 سنوات/100,000 كم
أيهما أسبق
خدمة AAA
المساعدة على
الطريق لمدة ٣ سنوات
سارع بحجز سيارتك العرض ساري من: ١٥ أكتوبر - ١٤ نوفمبر ٢٠٢٥
مركز تاول للسيارات ش.م.م
Towell Auto Centre LLC
١٨٦٦
*تطبق الشروط والأحكام

صوت عُمان في الوطن العربي

الوطن
AL WATAN
VOICE OF OMAN IN THE ARAB WORLD

يومية - سياسية - جامعة
تأسست عام ١٩٧١ م

الوطن AL WATAN
55 عاما
الفكر .. حبر و .. ورق

١٦ صفحة | منصات التواصل: @alwatanoman | صاحب الامتياز المدير العام رئيس التحرير: محمد بن سليمان الطائي | email: alwatan@omantel.net.om | ٢٠٠ بيسة

المحليات
سلطنة عُمان تشارك في أعمال القمة العالمية الثانية للتنمية الاجتماعية بالدوحة

الاقتصادي
بتكلفة ٢٠ مليون ريال عماني .. تنفيذ مشروعات تنموية وتطويرية في ولايات محافظة الوسطى

الرياضي
اليوم.. النهضة في مهمة صعبة أمام تضامن حضرموت اليمني وعينه على النقاط الثلاث

الثقافي
«الثقافة والرياضة والشباب» تستضيف اليوم معرض فن مسقط ٢٠٢٥م

الأربعاء ١٤ من جمادى الأولى ١٤٤٧ هـ - الموافق ٥ من نوفمبر ٢٠٢٥م - العدد: (١٤٦٣٤) - السنة الـ ٥٥ | www.alwatan.om | WEDNESDAY 5 November 2025 - NO: (14634) - VOL55

جلالة السلطان وملك إسبانيا يبحثان عددا من الموضوعات السياسية والاقتصادية

مدريد - العُمانية: عقد حضرةُ صاحب الجلالة السُّلطان هيثم بن طارق المُعظم - حفظهُ اللهُ ورعاهُ - وجلالةُ الملك فيليبي السادس ملك مملكة إسبانيا وقرينته جلالة الملكة ليتيزيا، لقاءً خاصًا مساء أمس بقصر ثارثولا بمدينة مدريد.

جرى خلال اللقاء بحث عدد من الموضوعات السياسيَّة والاقتصاديَّة التي تهمُّ البلديْن، واستعراضُ الآراء بشأن تطوُّرات الأحداث الرَّاهنة على المستويين الإقليمي والدّولي، كما تمَّ التأكيدُ على أهميَّة توسيع مجالات الشراكة والاستثمار لتعزيز اقتصاد البلديْن.

حضر اللقاء من الجانب العُماني صاحبُ السُّمو السَّيد شهاب بن طارق آل سعيد نائبُ رئيس الوزراء لشؤون الدِّفاع، ومعالي السَّيد بدر بن حمد البوسعيدي وزيرُ الخارجية، ومن الجانب الإسباني معالي خوسيه مانويل وزيرُ الخارجية وسعادةُ السَّفير فرانسيسكو خافير سفيرُ مملكة إسبانيا المعتمد لدى سلطنة عُمان.

■ تفاصيل.....ص٢

■ مراسم استقبال رسمية لدى وصول جلالة السُّلطان القصر الملكي بمدريد وفي استقباله ملك إسبانيا

ذي يزن بن هيثم يرعى احتفال البحرية السلطانية العمانية بيومها السنوي

مسقط - العُمانية: رعى صاحب السُّمو السَّيد ذي يزن بن هيثم آل سعيد وزير الثقافة والرياضة والشباب أمس احتفال البحرية السُّلطانية العُمانية بيومها السنوي الذي يوافق الثالث من نوفمبر من كُلِّ عام.

وتضمَّن الحفل الذي أقيم على ميدان الاستعراض العسكري، بقاعدة سعيد بن سلطان البحرية، تخريج دورتَي الضباط الجامعيين والضباط من حملة الدبلوم العام التنفيذيين ودفعة من الجنود، إلى جانب تقديم عروض عسكرية متنوعة عكست ما يتمتع به منتسبو البحرية السُّلطانية العُمانية من مهارة وكفاءة.

■ تفاصيل.....ص٣

■ ذي يزن بن هيثم يستعرض طابور الخريجين

تفاقم معاناة النازحين في غزة

القدس المحتلة - «الوطن» - وكالات:

تتفاقم معاناة النازحين في قطاع غزَّة، حيث يواجه سكان القطاع أزمة بيئية وصحية خطيرة، مع تدفق مياه الصرف الصحي في الشوارع وبين المنازل المدمرة وخيام النازحين، نتيجة الانهيار شبه الكامل لشبكات الصرف الصحي في مختلف مناطق القطاع.

■ تفاصيل.....ص٥

آراء اليوم

رأي «الوطن»: رافعة النمو واستدامة الاقتصاد الوطني

قبسات من منجزات السلطان هيثم بن طارق سلطان عُمان

مراسم استقبال رسمية لجلالة السلطان بالقصر الملكي بمدريد .. وجلالته وملك إسبانيا يتبادلان الأوسمة والهدايا التذكارية

مدريد . العُمانية: أُجريت صباح أمس مراسمُ استقبال رسميّةٌ لحضرةِ صاحبِ الجلالة السُّلطان هيثم بن طارق المعظَّم . حفظهُ اللهُ ورعاهُ . بالقصر الملكي بمدريد؛ بمناسبة زيارة «دولة» يقوم بها جلالتُه لمملكة إسبانيا الصديقة.

ولدى وصولِ الموكب المُقلّ لجلالة السُّلطان . أيَّدَهُ اللهُ . إلى مَشارف القصر الملكي حفَّت الموكب السَّامي كوكبةٌ من فرسان الخيالة الملكية، وعند وصول جلالته . أعزَّهُ اللهُ . كان في استقباله صاحبُ الجلالة الملكُ فيليبي السادس ملكُ مملكة إسبانيا وقرينتُه جلالةُ الملكة ليتيزيا، وقد رحَّب جلالةُ الملك والملكة بجلالة السُّلطان المُفدَّى، وتمنَّيَا لجلالتِه والوفد الرسميّ المُرافق زيارةً موفَّقةً وإقامةً طيِّبةً في مملكة إسبانيا.

بعد ذلك اعتلى جلالةُ السُّلطان وجلالةُ الملك والملكة منصَّة الشَّرف، وعُزف السَّلامان السُّلطاني العُماني والوطني الإسباني، بينما أطلقت المدفعية ٢١ طلقةً تحيَّةً لجلالة السُّلطان المعظَّم، بعدها تفقَّد جَلالتُه حرس الشَّرف.

عقب ذلك صافح جلالةُ السُّلطان . أعزَّهُ اللهُ . كبار المُستقبلين من الجانب الإسباني، فيما صافح جلالةُ الملك والملكة الوفد الرسميَّ العُمانيَّ، ثم شهد جلالةُ السُّلطان وجلالةُ الملك مرور حرس الشَّرف مع عزف مقطوعات موسيقيّة عسكريّة.

وبعد انتهاء مراسم الاستقبال، عقد جلالةُ السُّلطان وجلالةُ الملك لقاءً وديًّا خاصًّا بالقصر الملكي.

وتبادل حضرةُ صاحبِ الجلالة السُّلطان هيثم بن طارق المعظَّم . حفظهُ اللهُ ورعاهُ . وصاحبُ الجلالةِ الملك فيليبي السادس ملكُ مملكة إسبانيا الأوسمة والهدايا التّذكارية بقصر ثارثولا بمدريد، بمناسبة الزيارة التي يقوم بها جلالةُ السُّلطان المُفدّى لمملكة إسبانيا الصديقة.

وقد تفضّل جلالةُ السُّلطان المعظّم بمنح جلالة الملك فيليبي السادس «وسام آل سعيد» تعبيرًا عن عمق العلاقات الطيّبة التي تربط البلديْن الصديقيْن، ومنح جلالتُه جلالةَ الملكة ليتيزيا «وسام عُمان الأول»، كما منح جلالةُ السُّلطان أوسمةً سُلطانيّةً لعددٍ من الشّخصيات الإسبانية.

من جانبه، منح جلالةُ الملك فيليبي السّادس جلالةَ السُّلطان المعظم «وسام إيزابيلا» أرفعَ وسام ملكي في مملكة إسبانيا؛ تقديرًا لجلالة السُّلطان المعظّم، وتأكيدًا على متانة العلاقات الثنائية بين البلدين.

كما قام جلالةُ الملك بتكريم أعضاء الوفد الرسميّ المُرافق لجلالة السُّلطان بعددٍ من الأوسمة الملكيّة، علاوةً على تبادل الهدايا التّذكارية بين الجانبين.

■ مراسم استقبال رسمية لجلالة السُّلطان في القصر الملكي بالعاصمة مدريد

■ الملك فيليبي السادس في مقدمة المستقبلين والمرحِّبين بجلالة السُّلطان في القصر الملكي

جلالة السلطان يزور الشيوخ الإسباني ويؤكد: الزيارة فرصة لبحث أوجه التعاون المستقبلي على المستويين الحكومي والخاص

مدريد . العُمانية: قام حضرةُ صاحبِ الجلالة السُّلطان هيثم بن طارق المُعظَّم . حفظهُ اللهُ ورعاهُ . صباح أمس بزيارة إلى مجلس الشّيوخ الإسباني بمدريد في إطار الزيارة التي يقوم بها جلالةُ السُّلطان لمملكة إسبانيا الصَّديقة.

وكان في استقبال جلالته لدى وصوله، معالي بيدرو رولان رئيسُ مجلس الشيوخ، ومعالي فرانسينا أرميجول رئيسةُ مجلس النواب. بعدها اعتلى جلالتُه . أعزَّهُ اللهُ . المنصَّة برفقة رئيسي المجلسين، حيث عُزف السَّلامان السُّلطاني العُماني والوطني الإسباني.

عقب ذلك صافح جلالةُ السُّلطان المُعظَّم . رعاهُ اللهُ . عددًا من أعضاء مجلسي الشّيوخ والنواب، فيما صافح رئيسا المجلسين أعضاء الوفد الرسميّ العُمانيّ.

بعدها تفضّل جلالتُه . أيَّدهُ اللهُ . بالتوقيع في سجلِّ كبار الزوار، كما تم منح جلالة السُّلطان المعظَّم ميداليَّتيْن تذكاريَّتيْن من رئيسي المجلسين، نُحت عليهما اسمُ جلالته . أعزَّهُ اللهُ . تقديرًا وحفاوةً بهذه الزيارة السَّامية الكريمة.

بعد ذلك، اصطحب رئيسا المجلسين جلالةَ السُّلطان المعظَّم . حفظهُ اللهُ ورعاهُ . إلى المنصَّة الرئيسة في القاعة الكبرى بمبنى مجلس الشيوخ، حيث ألقى رئيس مجلس الشيوخ كلمةً ترحيبيَّةً بهذه المناسبة، أعرب فيها عن ترحيبه البالغ بزيارة جلالته الكريمة، مشيدًا بالعلاقات التاريخيَّة المُتجذّرة بين البلديْن، وحرص القيادتين على تنميتها بما يحقّق المصالح الثّنائية على كافة الأصعدة.

بعدها ألقى جلالةُ السُّلطان المعظَّم كلمةً بمناسبة زيارته المجلس، جاء فيها: «إننا نشعرُ بغبطة عظيمة أن تُتاح لنا هذه السَّانحة لمخاطبة مجلسكم الموقَّر بقسميه مجلس الشيوخ ومجلس النواب اللذين يمثّلان الشَّعب الإسباني الصديق الذي نُكنُّ له احترامًا كبيرًا وتقديرًا لمواقفه المُشرفة من القضايا العديدة التي يُعاني منها العالم ونحفظ له صداقةً تاريخيَّةً قائمةً على الاحترام المتبادل والتَّعاون المثمر، تلك الصداقةُ التي أثبتت الأيامُ رسوخها فزادتها ثباتًا؛ مما أهَّلها لمزيد من التقدم.

فمُذ حللنا بأرضكم الطيِّبة وجدنا من الشَّعب الإسباني كلَّ ترحيب، فذاك ليس بغريب عليه، فقد تفاعل وما زال يتفاعل مع جميع الحضارات بروح فذَّة تجلَّت في العلوم والفنون والشواهد الأثرية التي حافظ عليها واعتبرها من أهمِّ إنجازات التَّلاقي التّاريخيّ والحضاريّ، فجعل منها إرثًا ثقافيًّا ومعالم تاريخيَّة يزورها ملايين السّياح. كما تكشف زيارتنا هذه أيضًا عن متانة العلاقة التي تربطنا شخصيًّا بجلالة ملك إسبانيا، وتظهر متانة العلاقة التي تربط الشَّعب العُماني بالشَّعب الإسباني، تلك العلاقات التي نتطلّع بكل الحرص إلى دعمها وتقويتها لتشمل جميع النواحي السياسيَّة والاقتصاديَّة والتجاريَّة والثقافيَّة.

إن المجالس في كل بلد بمختلف مُسمَّياتها لها دورٌ محوريٌّ في تطوير العمل الوطنيّ، فهي تمثِّل حلقة الوصل بين الحكومة والمجتمع، وهي مرجعُ القوانين والتّشريعات، وتعمل على تعزيز مبدأ المُشاركة المُجتمعية في صنع القرار بما يحقق التنمية المتوازنة وترسيخ روح التَّعاون بين المواطن ومؤسسات الدّولة.

إننا في سلطنة عُمان، وقد قطعنا أشواطًا واضحة في مختلف مناحي الحياة؛ لنتطلّع إلى استمرار التَّعاون البنَّاء مع بلادكم التي حققت قفزات واضحة من التقدُّم والازدهار، وستُتاح لنا أثناء هذه الزيارة فرصة لبحث أوجه التَّعاون المُستقبلي بين بلديْنا على المستويين الحكومي والخاص، آملين أن نخطو بهذا التّعاون قُدمًا لما يحقق مصلحة شعبينا.

أدعو لكم بدوام التَّوفيق والنَّجاح في مساعيكم الرَّامية لخدمة الشَّعب الإسباني، وأدعو للشَّعب الإسباني بمزيد من التقدُّم والازدهار، ولعلاقات بلديْنا بالتطور الدائم إلى آفاق أرحب تخدم بلديْنا وتنمِّي التَّعاون بينهما».

■ جلالة السُّلطان وملك أسبانيا يعقدان لقاء خاصا أمس

«الصور من موقع العائلة الملكية الأسبانية»

نقلة نوعية في التعاون العماني الإسباني

تُمثِّل زيارة «دولة» الَّتي يقوم بها حضرة صاحب الجلالة السُّلطان هيثم بن طارق المُعظَّم . حفظه الله ورعاه . ومحادثاته مع جلالة الملك فيليبي السادس ملك إسبانيا نقلةً نوعيَّة في العلاقات الثنائيَّة بَيْنَ البلدين الصَّديقين مع حرص القائدين على ترسيخ علاقات الصداقة والتعاون القائم، وفتح آفاق جديدة للتكامل الاقتصادي والتقني والثقافي، بما يُسهم في بناء شراكة استراتيجيَّة مستدامة تخدم المصالح المشتركة، وتُعزِّز الحضور العُماني في أوروبا. وتحت عنوان رئيس يتمثل في الارتقاء بالعلاقات الثنائيَّة وتوسيع مجالات التعاون والشراكة بَيْنَ البلدين الصَّديقين في مختلف القطاعات، جاءت محادثات القائدين لتتناول جملةً من القضايا والمحاور الَّتي تسعى إلى تعزيز العلاقات، وكذلك التعاون الدبلوماسي والتنسيق في القضايا الإقليميَّة والدوليَّة، ودعم مبادئ السلام والحوار الَّتي تتقاطع فيها رؤى البلدين.

كما جاء المحور الاقتصادي في القلب من هذه الزيارة لتكُونَ منطلقًا لتفعيل فرص الاستثمار المتبادل في العديد من المجالات، وزيادة حجم التبادل التجاري بما يدفع نَحْوَ المزيد من تسهيل وصول الصادرات العُمانيَّة إلى الأسواق الأوروبيَّة، وكذلك التعاون في العديد من المشاريع المشتركة.

المحرر

جلالة السلطان يزور قاعة مجلس مدينة مدريد ويتسلم مفتاح المدينة

جلالته يعرب عن تطلعه إلى تقوية العلاقات بين مدريد ومسقط والاستفادة المشتركة من تجارب المدينتين في مختلف المجالات

مدريد . العُمانية: قام حضرةُ صاحبِ الجلالة السُّلطان هيثم بن طارق المعظَّم . حفظهُ اللهُ ورعاهُ . بزيارة إلى قاعة مجلس مدينة مدريد مساء أمس في إطار الزيارة التي يقوم بها جلالتُه إلى مملكة إسبانيا الصديقة.

وقُبيل وصول جلالة السُّلطان، حفَّت بالموكب مجموعةٌ من فرسان الخيالة الملكيَّة، وعند وصول جلالته . أيَّدهُ اللهُ . كان في استقباله سعادة إنماكولادا سانز أوتيرو نائبة عمدة مدينة مدريد، حيث تفقَّد جلالتُه حرس الشَّرف مع اصطفاف مجموعة من الفرسان وعزف مقطوعاتٍ موسيقيَّةٍ ترحيبًا بزيارة جلالة السُّلطان المُفدَّى . حفظهُ اللهُ.

عقب ذلك، صافح جلالةُ السُّلطان المعظَّم عددًا من كبار أعضاء مجلس المدينة، بينما صافحت نائبة عمدة مدريد أعضاء الوفد الرسميّ العُمانيّ. وقد تفضَّل جلالتُه . أبقاهُ اللهُ . بالتَّوقيع في سجلِّ كبار الزوار، ثم اصطحبت نائبة عمدة المدينة جلالةَ السُّلطان إلى قاعة المجلس، حيث ألقت كلمةً ترحيبيَّةً عبَّرت فيها عن تقديرها لهذه الزيارة الكريمة، وتطلُّع بلادها لتعزيز التَّعاون والشَّراكة مع سلطنة عُمان بما يُلبِّي مصالح البلديْن الصَّديقين.

بعدها قامت سعادة نائبة عمدة مدينة مدريد بتسليم مفتاح مدينة مدريد لعاهل البلاد المُفدَّى، كرمزٍ وتعبيرٍ عن الاحترام والتَّقدير لجلالة السُّلطان، واحتفاءً بزيارة جلالته المُقدَّرة. عقب ذلك تفضَّل جلالةُ السُّلطان المعظَّم . حفظهُ اللهُ ورعاهُ . بإلقاء كلمة بهذه المناسبة، جاء فيها: «لقد تلقَّيْنا منكم مفتاح هذه المدينة الرّائعة بيد الرّضا والقبول مُقدِّرين شعوركم الفيَّاض تُجاهنا وتُجاه بلادنا سلطنة عُمان، إن هذه البادرة الطيِّبة منكم لدليلٌ على أن عاصمة بلادكم، وبلادكم بشكل عام، ترحِّب بالجميع، فهي مهوى أفئدة السَّائحين والأدباء والمُفكرين والفنَّانين الذين يفِدون إليها من دول العالم؛ لما تزخر به من تاريخ عريق وعمارة فريدة وخدمات ممتازة وجمال أخَّاذ.

لقد أعجبنا بنظامكم المحلِّي الذي تؤدّون فيه دورًا رئيسيًّا، فأنتم تتولّون الحكومة والإدارة المحليَّة باعتباركم القائد التنفيذيّ للإدارة التي تشرفون من خلالها على العمليَّات اليوميَّة في هذه المدينة.

إننا نتطلعُ إلى تقوية العلاقات بين مدينة مدريد الرّائعة وبين مدينة مسقط عاصمة بلادنا، ويحدُونا أملٌ كبير أن ذلك سيؤدّي إلى الاستفادة المُشتركة من تجارب المدينتين في مختلف المجالات، وبما يُسهم في تطوير وترسيخ العلاقات بين بلديْنا». من جانبه قدَّم جلالةُ السُّلطان المعظَّم . حفظهُ اللهُ ورعاهُ . هدية تذكارية بمناسبة زيارته لهذه المدينة؛ تسلَّمتها سعادة نائبة عمدة مدينة مدريد. حضر اللقاء الوفدُ الرسميُّ المُرافقُ لجلالتِه، وعددٌ من أعضاء مجلس مدينة مدريد.

ذي يزن بن هيثم يرعى احتفال البحرية السلطانية العمانية بيومها السنوي

تخريج دورتي ضباط ودفعة جنود وعروض عسكرية متنوعة تعكس ما يتمتع به منتسبو البحرية من مهارة وكفاءة

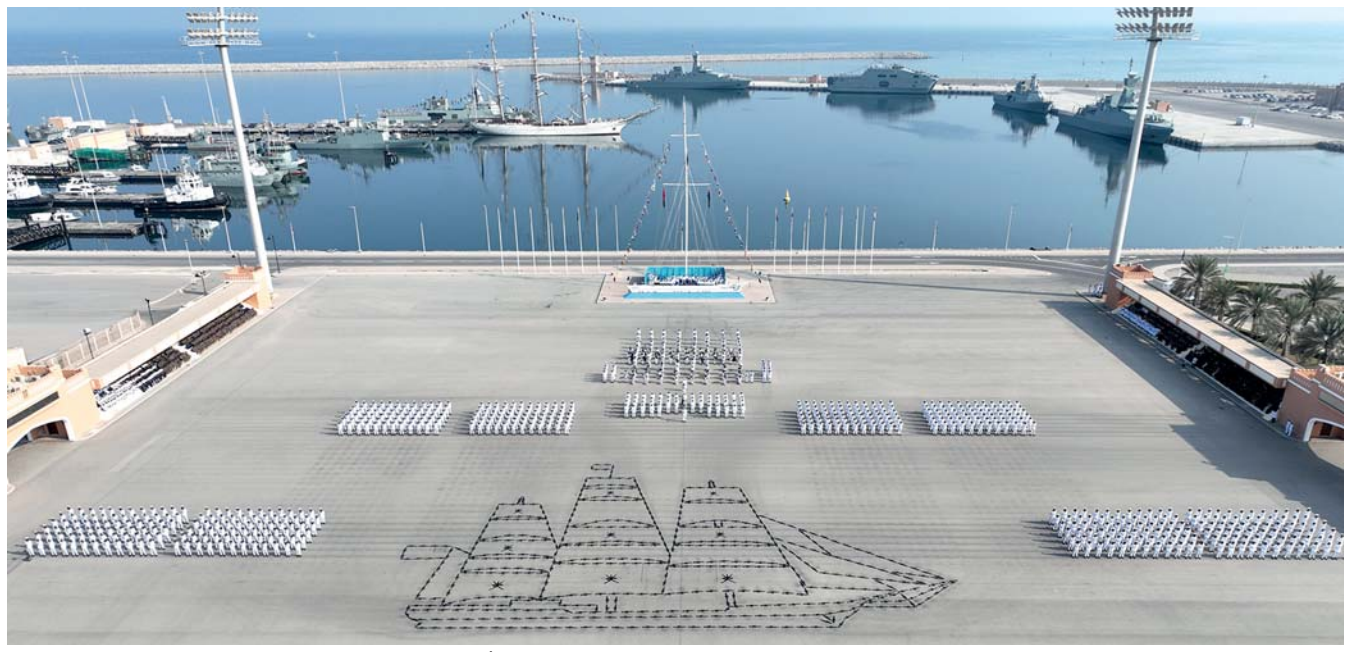

■ تشكيل سفينة شراعية رمزية تجسد هيئة سفينة البحرية السُّلطانية العُمانية

■ طابور الاستعراض يؤدي التحية العسكرية لراعي المناسبة

مسقط . العُمانية: رعى صاحب السُّمو السَّيد ذي يزن بن هيثم آل سعيد وزير الثقافة والرياضة والشباب أمس احتفال البحرية السُّلطانية العُمانية بيومها السنوي الذي يوافق الثالث من نوفمبر من كل عام.

وتضمن الحفل الذي أقيم على ميدان الاستعراض العسكري بقاعدة سعيد بن سلطان البحرية تخريج دورتي الضباط الجامعيين والضباط من حملة الدبلوم العام التنفيذيين ودفعة من الجنود، إلى جانب تقديم عروض عسكرية متنوعة عكست ما يتمتع به منتسبو البحرية السُّلطانية العُمانية من مهارة وكفاءة وما تحظى به البحرية السُّلطانية العُمانية من اهتمام سام ورعاية كريمة من لدن حضرة صاحب الجلالة السُّلطان هيثَّم بن طارق المعظم القائد الأعلى . حفظهُ اللهُ ورعاهُ ، وهي تخطو خطوات واثقة نحو مزيد من أوجه التحديث والتطوير والتسليح في العدة والعتاد والكفاءات البشرية؛ تعزيزًا لقدراتها العسكرية لتنفيذ ما تضطلع به من مسؤوليات وطنية جسام.

وقد بدأت فعاليات الاحتفال بعزف السلام السُّلطاني، ثم قام صاحب السُّمو السَّيد وزير الثقافة والرياضة والشباب راعي المناسبة باستعراض طابور الخريجين، بعد ذلك قدَّم طابور الاستعراض عرضًا بالمسير العسكري العادي والبطيء مرورًا من أمام المنصة الرئيسة مؤديًا التحية العسكرية لصاحب السُّمو السَّيد راعي المناسبة، ثم قدّمت موسيقى البحرية السُّلطانية العُمانية استعراضًا موسيقيًا متنوعًا ولوحات فنية موسيقية.

عقب ذلك، شكّل المشاركون في الاستعراض سفينة شراعية رمزية تجسد هيئة سفينة البحرية السُّلطانية العُمانية (شباب عُمان الثانية)، ثم تم استعراض مهارة تسلق السارية بمصاحبة أهازيج حماسية بحرية، بعد ذلك سلَّم صاحب السُّمو السَّيد راعي المناسبة سيف الشرف للملازم بحري سعيد بن حامد العنبوري الحاصل على المركز الأول في دورة الضباط التنفيذيين، كما كَرّم الملازم بحري المنذر بن سعيد المعمري الحاصل على المركز الأول على المستوى العام في دورة الضباط المرشحين الجامعيين.

وأنشد المشاركون نشيد البحرية السُّلطانية العُمانية (بحرية المجد)، ثم أدّوا قسم الولاء ورددوا نداء التأييد، وهتفوا ثلاثًا بحياة حضرة صاحب الجلالة السُّلطان هيثم بن طارق المعظم القائد الأعلى – حفظهُ اللهُ ورعاهُ – ثم تقدم الطابور بهيئة الاستعراض، بعدها عُزف السلام السُّلطاني، إيذانًا بانتهاء فعاليات مراسم الاحتفال بيوم البحرية السُّلطانية العُمانية.

وبهذه المناسبة قال اللواء الركن بحري سيف بن ناصر الرحبي قائد البحرية السُّلطانية العُمانية: «إن الثالث من نوفمبر قد أطلّ علينا ونحن نرفل بأمجاد خلّدها التاريخ، مجد شهد للعُمانيين بأنهم أرباب البحر، وبحارته العظام، سطروا من الأمواج أروع معاني التضحيات والبطولات نسير على خطاهم بإرث عريق، وإرادة صلبة، نستلهم العزائم والرؤى من قائد ملهم أراد لنا أن نكون قوة بحرية عصرية يشار إليها بالبنان».

وأضاف: «أن في هذا اليوم تزدان فيه سماء الوطن العزيز بحلل المجد والعزة والإباء، وتتوشح فيه البحرية السُّلطانية العُمانية ببهاء الذكرى الخامسة والثلاثين من تسلّم الراية البحرية، تاريخ بحري مفعم بالإنجازات، حافل بالتقدم والتطور والازدهار، رسمت ملامحه برؤية أسدى معالم عزتها ومجدها حضرة صاحب الجلالة السُّلطان هيثم بن طارق المعظم . حفظهُ اللهُ ورعاهُ . لتكون عنوانًا للعزة والريادة، مؤكدين في ظل قيادته الحكيمة أننا ماضون على الدرب، باقون على العهد لتظل بحار الوطن زاخرة بالنقاء، عامرة بالأمن والطمأنينة».

حضر المناسبة عددٌ من أصحاب السُّمو والمعالي، وقادة قوات السُّلطان المسلحة والأجهزة العسكرية والأمنية، وعددٌ من القادة المتقاعدين، وعددٌ من المكرمين أعضاء مجلس الدولة، وعددٌ من أصحاب السعادة، وعددٌ من كبار ضباط أسلحة قوات السُّلطان المسلحة والجهات العسكرية والأمنية الأخرى، وعددٌ من كبار الضباط المتقاعدين من البحرية السُّلطانية العُمانية، وعددٌ من الملحقين العسكريين من الدول الشقيقة والصديقة، وعددٌ من المدعوين من عسكريين ومدنيين، وعددٌ من منتسبي البحرية السُّلطانية العُمانية، وجمعٌ من أولياء أمور الخريجين.

■ ذي يزن لدى استعراضه طابور الخريجين

■ .. ويسلم سيف الشرف للملازم الحاصل على المركز الأول في دورة الضباط التنفيذيين

قائد البحرية السلطانية العمانية يسلم البراءة السلطانية وشهادات التخرج لدورتي الضباط

المصنعة. العُمانية: سلَّم اللواء الركن بحري سيف بن ناصر الرحبي قائد البحرية السلطانية العُمانية بقاعدة سعيد بن سلطان البحرية البراءة السلطانية وشهادات التخرج لدورتي الضباط من حملة الدبلوم العام والجامعيين، بمناسبة تخرجهم واحتفال البحرية السلطانية العُمانية بيومها السنوي.

وقد هنّأ قائد البحرية السلطانية العُمانية الضباط الخريجين على أدائهم المتميز في حفل تخرجهم الذي ترجم الجهود التي بذلت للوصول بهم إلى هذا المستوى المشرف، مباركًا لهم نيل الثقة السامية الكريمة من لدن جلالة القائد الأعلى – حفظه الله ورعاه –، متمنيًا لهم دوام التوفيق والنجاح.

■ تسليم البراءة السُّلطانية وشهادات التخرج لدورتي الضباط من حملة الدبلوم العام والجامعيين

■ أصحاب السُّمو والمعالي وقادة قوات السُّلطان المسلحة والأجهزة العسكرية والأمنية لدى مشاركتهم في الاحتفال

سلطنة عمان تشارك في أعمال القمة العالمية الثانية للتنمية الاجتماعية بالدوحة

الدوحة . « الوطن »:

تشارك سلطنة عُمان ممثلة بوزارة التنمية الاجتماعية في القمة العالمية الثانية للتنمية الاجتماعية، والتي انطلقت أمس في العاصمة القطرية الدوحة خلال الفترة من ٤ وحتى ٦ نوفمبر، بمشاركة قادة الدول وعدد من المسؤولين الدوليين.

ترأس وفد سلطنة عمان المشارك معالي الدكتورة ليلى بنت أحمد النجار وزيرة التنمية الاجتماعية، وبمشاركة سعادة خالد بن سالم الغماري وكيل وزارة العمل لشؤون العمل، والوفد المشارك من وزارة الخارجية، ووزارة الاقتصاد، وصندوق الحماية الاجتماعية، ووزارة العمل، وغرفة تجارة وصناعة عُمان، والاتحاد العام لعمال سلطنة عمان. وتأتي مشاركة سلطنة عمان في أعمال القمة تجسيدًا لالتزامها بدعم قضايا العدالة الاجتماعية وتمكين الإنسان، وتعزيز مكانة عُمان في الحوارات الدولية، وتأكيدًا على نهجها في جعل العدالة الاجتماعية وتمكين الإنسان أساس التنمية المستدامة.

افتتح أعمال القمة صاحب السُّمو الشيخ تميم بن حمد آل ثاني أمير دولة قطر الشقيقة مؤكدًا في كلمته أهمية تعزيز الجهود الدولية لتحقيق التنمية الشاملة والحماية الاجتماعية، والسعي إلى تعزيز الالتزامات العالمية بالتنمية الاجتماعية، وأجندة ٢٠٣٠ للتنمية المستدامة. وألقت معالي الدكتور وزيرة التنمية الاجتماعية كلمة سلطنة عمان تطرقت خلالها إلى رؤية عمان ٢٠٤٠ في مجال التنمية الاجتماعية وجهودها مؤكدة على الاهتمام البالغ بهذا القطاع باعتباره أساس بناء الإنسان العماني، حيث أشارت إلى الجهود المبذولة للقضاء على الفقر والذي يعد الهدف الأول لخطة التنمية المستدامة ٢٠٣٠، وذلك من خلال إطلاق منظومة الحماية الاجتماعية، التي تعد نقلة نوعية نحو التكامل والعدالة في توزيع المنافع الاجتماعية، إضافة إلى خدمات تقديم الدعم المالي المباشر وتطوير برامج التمكين الاقتصادي وبرامج الدعم السكني والصحي والتعليم المجاني. وأكدت معاليها على أهمية الإدماج الاجتماعي وتعزيز العدالة والمساواة من خلال جعلها أولوية في برامجها وسياساتها الوطنية، ومنها اعتماد قانون حقوق الأشخاص ذوي الإعاقة وتوسيع برامج التأهيل والتوظيف الدامج وضمان حصول هذه الفئة على الخدمات التعليمية والصحية، وكذلك إطلاق برامج الرعاية المتكاملة لكبار السن وبرامج الإرشاد الأسري ومبادرات الوقاية من العنف الأسري وحماية الطفل. وعلى هامش أعمال القمة، شاركت سلطنة عمان أمس ممثلة بسعادة خالد بن سالم الغماري وكيل وزارة العمل لشؤون العمل في جلسة «المائدة المستديرة» والتي تم خلالها استعراض جهود سلطنة عمان في تعزيز الرفاه والحماية الاجتماعية وبناء مجتمع قائم على العدل والمساواة. كما شاركت سلطنة عمان في الحدث الجانبي الدولي رفيع المستوى والذي يأتي بعنوان «الرقمية نحو إضفاء الطابع المنظم في الاقتصاد الاجتماعي والتضامني»، وتستضيف سلطنة عمان اليوم الحدث الجانبي على هامش أعمال القمة العالمية الثانية (المرأة في قلب التنمية: من التمكين إلى التأثير) والذي تترأسه معالي الدكتورة ليلى بنت أحمد النجار، وزيرة التنمية الاجتماعية.

■ تعزيز مكانة عُمان في الحوارات الدولية

انطلاق المؤتمر الرابع للتقنية الحيوية البحرية في جامعة السلطان قابوس

مسقط . « الوطن »:

نظَّمت جامعة السلطان قابوس ممثلة بمركز التميز في التقنية الحيوية البحرية المؤتمر الرابع للتقنية الحيوية البحرية لدول مجلس التعاون الخليجي: الفرص الناشئة والآفاق المستقبلية، وذلك بقاعة مدرج الفهم في مركز الجامعة الثقافي، برعاية سعادة المهندس يعقوب بن خلفان البوسعيدي، وكيل وزارة الثروة الزراعية والسمكية وموارد المياه للثروة السمكية، ويستمر المؤتمر يومين.

يُعد هذا المؤتمر منصة علمية تجمع نخبة من العلماء والباحثين وممثلي القطاع الصناعي من سلطنة عُمان ودول الخليج ومختلف أنحاء العالم، لمناقشة أحدث التطورات والفرص في مجال التقنية الحيوية البحرية.

وألقى الدكتور أحمد بن علي العلوي مدير مركز التميز في التقنية الحيوية البحرية بجامعة السلطان قابوس ورئيس اللجنة الرئيسية للمؤتمر كلمة قال فيها: تأتي التقنية الحيوية البحرية اليوم في صميم الجهود العالمية لمواجهة تحديات معقدة تتعلق بالتغير المناخي، وتراجع التنوع الحيوي، واستدامة الموارد البحرية. كما يشهد العالم تسارعًا في الطلب على حلول مبتكرة في مجالات الأمن الغذائي، والطاقة النظيفة، والمنتجات الحيوية ذات القيمة المضافة، ما يجعل من الاستثمار في هذا القطاع ضرورة استراتيجية.

وذكر الدكتور العلوي يأتي انعقاد هذا المؤتمر في توقيت بالغ الأهمية، فالإحصائيات تشير إلى أن حجم السوق العالمية للتقنية الحيوية البحرية تجاوز ٦,٧ مليار دولار أميركي في عام ٢٠٢٤، ويتوقع أن يقفز إلى أكثر من ١٣ مليار دولار خلال العقد المقبل، بمعدل نمو سنوي يبلغ نحو ٧٪، وعلى الرغم من هذا النمو العالمي المتسارع، فإن مساهمة منطقة الشرق الأوسط وإفريقيا في السوق العالمية للتقنية الحيوية البحرية لا تتجاوز ٤٪، وهو ما يعكس حجم الفرص المتاحة أمام دول المنطقة لتعزيز استثماراتها وبناء قدراتها البحثية في هذا المجال الحيوي. كذلك يضم المؤتمر في هذه النسخة أربعة متحدثين رئيسيين وأكثر من أربعين ورقة علمية يقدمها نخبة متميزة من العلماء والباحثين والخبراء من ١٣ دولة تمثل ثلاث قارات، أيضًا تعكس هذه المشاركة الكبيرة والمتنوعة السمعة الطيبة والمكانة العلمية المرموقة التي أصبح يتمتع بها هذا المؤتمر على المستويين الإقليمي والدولي، بوصفه منصة علمية موثوقة تجمع الخبراء والباحثين من مختلف أنحاء العالم.

الكلية العسكرية التقنية تنظم المؤتمر الدولي للهندسة المتقدمة

مسقط . العُمانية: نظَّمت الكلية العسكرية التقنية أمس المؤتمر الدولي للهندسة المتقدمة والعلوم والتكنولوجيا ٢٠٢٥م، برعاية معالي الدكتور محمد بن ناصر الزعابي الأمين العام بوزارة الدفاع.

يهدف المؤتمر الدولي الذي يستمر ٣ أيام إلى تعزيز تعاون متعدد التخصصات بين المهندسين والعلماء والباحثين والمتخصصين في القطاعين الأكاديمي والصناعي، وتبادل الخبرات والمعرفة إلى جانب بناء شراكات استراتيجية بين المؤسسات البحثية والقطاعات الإنتاجية.

ويُعد المؤتمر الدولي للهندسة المتقدمة والعلوم والتكنولوجيا حدثًا علميًّا مميزًا يستضيف خمسة مؤتمرات دولية متخصصة تعقد في الفترة نفسها، مما يجعله منصة شاملة في تعزيز التبادل المعرفي والتعاون البحثي بين المهندسين والعلماء والباحثين من مختلف دول العالم. الجدير بالذكر أن المؤتمر الدولي للهندسة المتقدمة والعلوم والتكنولوجيا يشارك فيه عدد من المهندسين والعلماء والباحثين والمتخصصين من (٤٠) دولة حول العالم.

■ بناء شراكات استراتيجية بين المؤسسات البحثية

مناقشة الدراسات الاستشارية للمشروعات التنموية في نيابة رأس الحد

صور . من عبدالله باعلوي:

عقد سعادة الدكتور الشيخ هلال بن علي الحبسي والي صور، لقاءً موسعًا لمناقشة الدراسات الاستشارية للمشروعات التنموية بنيابة رأس الحد، بحضور السَّيد فخر الدين بن هلال البوسعيدي نائب والي صور بنيابة رأس الحد، والمهندس سليمان بن ناصر الأخزمي نائب رئيس هيئة البيئة وأعضاء المجلس البلدي، والمعنيين.

استعرض اللقاء عددًا من الدراسات الاستشارية للمشروعات التنموية، والمتمثلة في مشروع «تطوير واجهة رأس الحد» الذي تنفذه محافظة جنوب الشرقية، ومشروع «منارة رأس الحد» التابع لوزارة النقل والاتصالات وتقنية المعلومات، إضافةً إلى مشروع «تطوير وإدارة وتشغيل محمية رأس الحد» الذي تنفذه هيئة البيئة بالتعاون مع شركة عمران.

كما اشتمل العرض على التعريف بمكونات كل مشروع وأهدافه، إلى جانب إبراز القيمة المضافة التي ستنعكس على التنمية السياحية، والاقتصادية في المحافظة، بما يسهم في تعزيز مقومات الجذب السياحي، وتوفير فرص استثمارية واعدة بالنيابة. وتخلل اللقاء تبادل النقاشات بين الحضور، وتقديم المقترحات والملاحظات الهادفة إلى دعم سير العمل في هذه المشروعات، وضمان تنفيذها وفق أعلى المعايير، بما يحقق تطلعات المواطنين، ويخدم المصلحة العامة.

■ إبراز القيمة المضافة التي ستنعكس على التنمية السياحية

جلسات علمية تبحث سبل الوقاية من السرطان والعلاج بأحدث التقنيات في مسقط

مسقط . العُمانية: تواصلت في مسقط أعمال المؤتمر العالمي للسرطان والقمّة والمعرض المصاحب لعام ٢٠٢٥، لليوم الثاني على التوالي، بمشاركة نخبة من الخبراء والأطباء في مجالات علاج وأبحاث السرطان، والوقاية منه، والتقنيات الحديثة في التشخيص والعلاج، من داخل سلطنة عُمان وخارجها. وأكّدت الجلسات على أنّ مستقبل مكافحة السرطان يعتمد على الدمج بين البحث العلمي المتقدم والتقنيات الرقمية الذكية، مثل الذكاء الاصطناعي وتحليل البيانات الجينومية، لتطوير استراتيجيات دقيقة في التشخيص والعلاج. ودعت إلى أهمية تعزيز التعاون بين المراكز البحثية الإقليمية والعالمية، وتوسيع برامج التدريب وبناء القدرات الوطنية في مجال الأورام، بما يضمن استدامة الجهود وتحقيق العدالة في الحصول على الرعاية الصحية.

وشدّدت على أهمية الجانب النفسي والاجتماعي في رحلة المريض، داعية إلى تطوير برامج متكاملة للدعم النفسي وإعادة التأهيل، وإشراك المرضى المتعافين في جهود التوعية كقدوة مجتمعية محفزة للأمل.

وتطرّق المتحدثون خلال الجلسات إلى أهمية تعزيز الشراكات الدولية في مجال أبحاث السرطان، وتبادل الخبرات في التقنيات العلاجية المتقدمة، مشيرين إلى أنّ المؤتمر يشكّل منصة عالمية لربط المؤسسات البحثية والمستشفيات المتخصّصة، وتوحيد الجهود لتسريع الوصول إلى علاجات أكثر فاعلية وأقل كلفة.

وشهد اليوم الثاني من المؤتمر عقد ثلاث جلسات علمية متخصّصة ناقشت أحدث التطوّرات في مجالات الوقاية والتشخيص والعلاج، مع تركيز خاص على التقنيات الإشعاعية المتقدمة ودور المنظمات غير الحكومية في تعزيز جهود مكافحة المرض.

وفي الجلسة الأولى التي جاءت بعنوان «الوقاية من السرطان.. استراتيجيات وطنية واستثمار في الوعي»، جرى التأكيد على أهمية تبنّي استراتيجيات وطنية شاملة للوقاية والتشخيص المبكر، باعتبارها أساسًا لتقليل العبء الصحي والاجتماعي للمرض.

وأشارت الجلسة إلى أنّ الاستثمار في التوعية الصحية والتحصين باللقاحات وتغيير أنماط الحياة يمثل ركيزة أساسية للحد من انتشار السرطان، مع ضرورة دمج هذه الجهود ضمن السياسات الصحية الوطنية لضمان استدامتها وفعاليتها.

وفي محور سرطان الثدي والتطوّرات الحديثة في العلاج والجراحة الروبوتية، نُوقشت أحدث الأساليب في علاج سرطان الثدي النقيلي عالي الخطورة.

وقدمت الدكتورة جاياناتي ثومسي محاضرة حول تقنيات استئصال الثدي الروبوتي، موضحةً أنّ هذه الأساليب الدقيقة تُسهم في تحسين النتائج الجمالية والوظيفية بعد الجراحة.

وأكّدت الجلسة على أهمية الطبّ الدقيق في تخصيص العلاج وفقًا للخصائص الجينية لكل مريض، واختُتمت الجلسة بنقاش تفاعلي تناول التحدّيات السريرية وآفاق البحث المستقبلي.

أما المحور الثاني «سرطان الثدي: العلاج المناعي وإعادة البناء التقني»، فقد تناول الدور المتزايد للعلاج المناعي في المراحل المبكرة من سرطان الثدي الثلاثي السلبي، مع التركيز على النتائج المشجعة للدمج بين العلاجات الموجّهة والمناعية لرفع معدلات الشفاء.

وقدّم الدكتور محمد جابر عرضًا مرئيًّا حول طريقة جديدة لإعادة بناء الحلمة والهالة باستخدام تقنية «فيكس نيب–نيبل»، فيما ناقش البروفيسور ديميتريوس فارفراس والدكتورة أرتيفا الشمري أحدث التطوّرات في جراحة أورام الثدي وتقنيات إعادة البناء. وختم المحور بعرض حول خزعة العقدة اللمفاوية الحارسة بعد العلاج الكيميائي المساعد، تلاه نقاش مفتوح حول أفضل الممارسات السريرية.

وفي محور «أورام متنوعة.. من الكشف المبكر إلى إعادة البناء الدقيق»، قدمت مجموعة من العروض التي ركزت على الوقاية والكشف المبكر والعلاجات الحديثة. وناقش المتحدثون أهمية إدراج لقاح فيروس الورم الحليمي البشري ضمن برامج الوقاية الوطنية للحد من معدلات سرطان عنق الرحم. واختُتمت الجلسة بعروض حول الأورام العصبية وأورام الأطفال، بما في ذلك استخدام مثبطات إنزيم (IDH) والعلاج الإشعاعي الشبكي في حالات الساركوما.

وشاركت صاحبة السُّمو الملكي الأميرة دينا مرعد الرئيسة السابقة للاتحاد الدولي لمكافحة السرطان إلى جانب الدكتورة سوسن الماضي وسعادة الشيخ الدكتور خالد بن جبر آل ثاني، رئيس الجمعية القطرية للسرطان وسارة ناجي في جلسة بعنوان «شراكات المنظمات غير الحكومية».

واختُتمت فعاليات اليوم الثاني بحلقة عمل حول توجيه مرضى السرطان، أكّدت على أهمية التكامل بين العمل المجتمعي والمؤسسي لتوسيع نطاق الوقاية والرعاية، مشددة على أنّ الوقاية والتشخيص المبكر والبحث العلمي تمثل الركائز الأساسية لمكافحة السرطان.

■ المشاركون أكدوا أن التكامل بين التقنيات الروبوتية والعلاج المناعي يفتح آفاقًا جديدة

NATIONAL CENTRE FOR STATISTICS & INFORMATION
Enhancing Knowledge
SULTANATE OF OMAN
المركز الوطني للإحصاء والمعلومات
تعزيز المعرفة
سلطنة عمان

المركز الوطني للإحصاء والمعلومات

إعلان

يعلن المركز الوطني للإحصاء والمعلومات عن طرح المناقصة التالية: -

رقم المناقصة	اسم المناقصة	آخر موعد لاستلام وثائق المناقصة	آخر موعد لتسليم العطاءات
٢٠٢٥/٥١	مناقصة مشروع تعزيز الكوادر البشرية وبناء الصف الثاني بالمركز الوطني للإحصاء والمعلومات	٢٠٢٥/١١/٢٠	٢٠٢٥/١٢/١٤

- فعلى الشركات المتخصصة في هذا المجال والحاصلة على شهادة التسجيل سارية المفعول من هيئة المشاريع والمناقصات والمحتوى المحلي والراغبة في الحصول على وثائق ومستندات الشروط والمواصفات، وذلك عن طريق الموقع الإلكتروني (https://etendering.tenderboard.gov.om) ابتداء من تاريخ نشر هذا الإعلان وحتى التاريخ المذكور أعلاه.
- للاستفسارات المتعلقة بالدعم الفني لنظام التناقص الالكتروني يرجى التواصل على الرقم (٢٤٤٠٢٢٠٠) أو من خلال البريد الإلكتروني (etenderhd@mtcit.gov.om)
- للاستفسارات المتعلقة بالمناقصة التواصل من خلال البريد الإلكتروني (newbuildingncsi@gmail.com)

تصاعد خروقات الاحتلال واستمرار نسف المنازل في غزة .. وتحذير من كارثة غير مسبوقة

القدس المحتلة . «الوطن» . وكالات:

تواصل قوات الاحتلال الاسرائيلي خروقاتها لملف وقف اطلاق النار في كافة مناطق قطاع غزة، حيث شن طيران الاحتلال سلسلة غارات جوية في المناطق الممتدة ما بين بيني سهيلا ومعن شرق خان يونس جنوب قطاع غزة مع الاستمرار بتفجير المنازل.

كما شهدت الحدود الشمالية لمدينة رفح سلسلة خروقات ادت خلال ٢٤ ساعة إلى استشهاد ثلاثة بينهم امرأتان برصاص الاحتلال.

وقصفت المدفعية الإسرائيلية شرقي حي الشجاعية والتفاح شرقي مدينة غزة. وفي وقت سابق أصيبت فتاتان امام خيمتهما قرب حي الشجاعية بغزة. كما نفذت قوات الاحتلال عمليات نسف واسعة شرق مدينة غزة. وفي سياق متصل سلم جيش الاحتلال جثامين ٤٥ شهيدا فلسطينيا ليرتفع العدد منذ وقف إطلاق النار الى ٢٧٠ تم التعرف على ٧٨ فقط. إلى ذلك قالت وكالة غوث وتشغيل اللاجئين الفلسطينيين «الأونروا»، إن نحو ٧٥ ألف نازح يحتمون في أكثر من ١٠٠ مبنى للوكالة في غزة معظمها متضرر ومكتظ.

وأوضحت وكالة الغوث عبر منشور على منصة «اكس» أن فرقها تعمل بلا كلل لضمان ظروف معيشية آمنة وكريمة للنازحين في قطاع غزة.

ونوهت إلى أن ٩٠٪ من سكان غزة يعانون سوء التغذية. كما حذرت منظمة الأغذية والزراعة التابعة للأمم المتحدة «فاو» من كارثة إنسانية وزراعية غير مسبوقة في قطاع غزة.

وأكدت المنظمة في تقريرها السنوي أن أقل من ٥٪ فقط من الأراضي الزراعية ما زالت صالحة للزراعة، بعد تدمير أكثر من ٨٠٪ من المساحات المزروعة بفعل الحرب الإسرائيلية على قطاع غزة .

وقالت، إن نحو ٧٠٪ من البيوت البلاستيكية الزراعية دُمِّرت بالكامل، فيما تضررت غالبية الآبار، ما جعل الوصول إلى المياه شبه مستحيل، وأدى إلى انهيار شبه كامل في منظومة الإنتاج المحلي داخل القطاع. وأكد التقرير أن غزة أصبحت تعتمد بشكل كامل على المساعدات الإنسانية لتأمين احتياجاتها الغذائية، محذراً من أن استمرار القيود على دخول الإمدادات الزراعية والوقود عبر المعابر سيقود إلى مجاعة واسعة خلال الأشهر المقبلة.

وأضافت المنظمة أن ٩٠٪ من سكان غزة غير قادرين على الحصول على غذاء كاف، مشيرة إلى أن إنتاج الخضروات والحبوب انخفض إلى أقل من نصف مستواه قبل عامين، في حين تعرّض قطاع الصيد البحري لتدمير واسع وتقييدات مستمرة حالت دون عمله الطبيعي.

وصنفت «فاو» قطاع غزة ضمن أسوأ أربع أزمات غذائية في العالم خلال عامي ٢٠٢٤-٢٠٢٥، إلى جانب السودان واليمن وأفغانستان، داعية إلى استجابة طارئة متعددة القطاعات تشمل الأمن الغذائي والمياه والصحة والدعم النفسي، لتفادي انهيار إنساني شامل في القطاع.

كتلة خرسانية تُشير إلى «الخط الأصفر» الذي رسمه جيش الاحتلال الإسرائيلي في البريج، وسط قطاع غزة. «أ ف ب»

تنزانيا: سامية صلوحو تقلل من شأن الاحتجاجات

دودوما . ا.ف.ب: قلّلت رئيسة تنزانيا سامية صولحو حسن من شأن الاحتجاجات العنيفة التي استمرت لأيام، خلال مراسم تنصيبها رغم تنديد المعارضة بمقتل المئات خلال التظاهرات. وتفيد مفوضية الانتخابات بأن حسن فازت بـ٩٨ في المئة من الأصوات.

وكان حزب المعارضة الرئيسي «تشاديما» الذي مُنع من المنافسة، رفض النتائج ودعا إلى انتخابات جديدة واصفا الاقتراع الذي جرى الأربعاء بالزائف. ودعت حسن في خطابها إلى «التكاتف والتضامن» مضيفة أن من المتظاهرين الشباب جاؤوا من «خارج تنزانيا». وجرت المراسم في قصر الرئاسة من دون حضور الجمهور بدلا من إقامتها في ملعب كما جرت العادة. وقالت إن «وكالات الدفاع والأمن (التنزانية) تواصل التحقيق والنظر في تفاصيل ما حدث» متعهّدة بعودة الوضع إلى طبيعته في كلمتها أمام مسؤولين وشخصيات أجنبية في العاصمة دودوما. وخلافا للعادة، أقيمت المراسم في مقر الرئاسة وليس في استاد ومن دون أي حضور شعبي.

مشروع قرار أميركي لمجلس الأمن لآلية حكومية انتقالية دولية للعمل في غزة

نيويورك . وكالات: قدمت الولايات المتحدة إلى مجلس الأمن الدولي مشروع قرار شاملا لإنشاء آلية حكومية انتقالية دولية للعمل في غزة، وقوة دولية تعمل بالتنسيق مع إسرائيل ومصر والسلطة الفلسطينية.

ووفقًا لمصادر دبلوماسية في نيويورك، من المتوقع التصويت على القرار قريبًا . ولكن ليس قبل الأسبوع المقبل.

ويستند مشروع القرار إلى الخطة المكونة من عشرين نقطة التي قدمها الرئيس الأميركي دونالد ترامب نهاية سبتمبر، وإلى «إعلان ترامب للسلام والازدهار الدائم»، الذي وقّعه ترامب وقادة آخرون في قمة شرم الشيخ ، مصر، في ١٣ أكتوبر.

وينص القرار، من جملة أمور، على تفويض القوة الدولية العاملة في قطاع غزة بنزع سلاح المنظمات المسلحة.

كوريا الشمالية تطلق صواريخ مدفعية أثناء زيارة هيجسيث

سيول . وكالات: أطلقت كوريا الشمالية عدة صواريخ مدفعية قبل ساعة على زيارة وزير الدفاع بيت هيغسيث الحدود التي تفصلها عن الشطر الجنوبي، بحسب ما أفاد الجيش في سيول. كما أطلقت بيونج يانج قذائف مشابهة قبل دقائق على عقد الرئيس الكوري الجنوبي محادثات مع نظيره الصيني شي جينبينج الأسبوع الماضي، بحسب ما أفادت هيئة الأركان المشتركة الكورية الجنوبية. وذكرت هيئة الأركان بأنها رصدت مؤخرا «حوالى عشرة صواريخ مدفعية أطلقت إلى الجزء الشمالي من بحر الغرب»، وهو الاسم الذي تطلقه سيول على البحر الأصفر. وأضافت الهيئة بأن «سلطات الاستخبارات الكورية الجنوبية والأميركية تحلل عن كثب تفاصيل المقذوفات حاليا». زار هيغسيث المنطقة الحدودية شديدة التحصين الفاصلة بين الكوريتين الاثنين ليكون أول وزير أميركي للدفاع يقوم بذلك منذ ثماني سنوات.

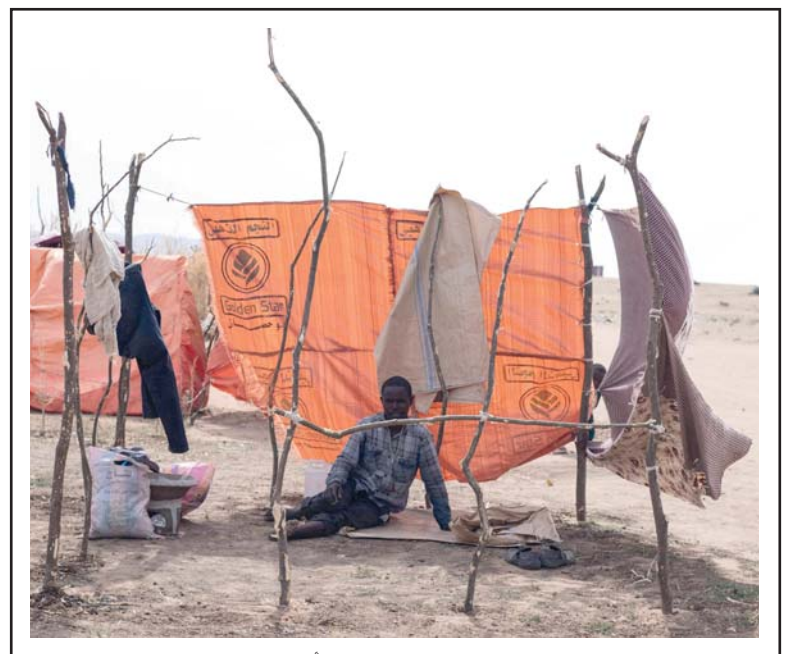

■ سوداني نازح فر من الفاشر بعد سقوط المدينة في أيدي قوات الدعم السريع، يجلس في مأوى مؤقت بمخيم أم ينقور، الواقع على الحافة الجنوبية الغربية لطويلة، في إقليم دارفور غرب السودان. «أ ف ب»

ديموقراطيو هولندا يفوزون بفارق ضئيل في الانتخابات

أمستردام . وكالات: أعلنت المفوضية الانتخابية في لاهاي فوز حزب الديمقراطيين ٦٦ (دي ٦٦) الوسطي الهولندي بفارق ضئيل في الانتخابات البرلمانية بعد الانتهاء من فرز الأصوات النهائية. وكانت قد توقعت وكالة الأنباء الهولندية (إيه إن بي) فوز الحزب استنادًا إلى النتائج الأولية، ومن المقرر إعلان النتيجة الرسمية في السابع من نوفمبر. وبحسب التقاليد السياسية في هولندا، فإن الحزب الذي يحصل على أكبر عدد من الأصوات يكون أول من يكلف بتشكيل الحكومة، ما يمنح روب بيتن أفضل الفرص لتولي رئاسة الوزراء، وتشكيل حكومة أغلبية.

غرفة تجارة وصناعة عُمان
OMAN CHAMBER OF COMMERCE & INDUSTRY

إعلان مناقصة

تعلن غرفة تجارة وصناعة عمان عن رغبتها في طرح المناقصة التالية:

رقم المناقصة	اسم المناقصة	رسوم وثيقة المناقصة (لا ترد)	الشركات المتقدمة	آخر يوم لشراء المناقصة	آخر يوم لتقديم العطاءات
2025/1	تنفيذ ملتقى رواد الأعمال بمحافظة الداخلية-النسخة الثانية	50 ر.ع لشركات ومؤسسات القطاع الخاص 25 ر.ع للشركات الحاملة لبطاقة ريادة فقط	الشركات المختصة في تنفيذ الفعاليات والمعارض	17 نوفمبر 2025	قبل الساعة الثانية عشرة ظهراً 24 نوفمبر 2025

- يمكن للشركات الراغبة في الحصول على مستندات المناقصة من قسم الشؤون الإدارية بمبنى الغرفة بمحافظة الداخلية - نزوى، أثناء ساعات الدوام الرسمي وبعد دفع رسوم المناقصة.

شروط المناقصة :

- إرفاق السجل التجاري شهادة الانتساب لغرفة تجارة وصناعة عمان، الشهادة الضريبية ويجب أن تكون جميع المستندات المطلوبة سارية المفعول.
- تقدم العطاءات / العروض في مظاريف مختومة بالشمع الأحمر معنونة باسم رئيس اللجنة الرئيسية للمشتريات - غرفة تجارة وصناعة عُمان بمحافظة الداخلية ومكتوبٌ عليها رقم وعنوان المناقصة وألا يكتب على المظروف اسم صاحب العطاء أو ما يشير إليه.
- يرفق مع العطاء تأميناً مؤقتاً في صورة ضمان مصرفي أو شيك مصدق بنسبة (1%) من قيمة العطاء مصدقاً من أحد البنوك العاملة في السلطنة ساري المفعول لمدة (120) يوماً من تاريخ آخر موعد لتقديم العطاء / العرض ومعنوناً باسم غرفة تجارة وصناعة عُمان.
- نسبة التعمين في الشركة تعد من معايير التقييم الفني والأفضلية للشركات التي لديها نسب أعلى في التعمين. للعلم أنه لن يلتفت إلى أي عطاء عرض لا يستوفي التأمين المؤقت.
- توضع العروض / العطاءات في صندوق المناقصات بمبنى الغرفة بنزوى / قسم الشؤون الإدارية.
- للعلم بأن الغرفة غير مقيدة بقبول أقل عطاء / عرض ولها الحق في القبول أو الرفض من دون إبداء الأسباب.
- آخر يوم لاستلام العروض الساعة 12 ظهراً بتاريخ 24 نوفمبر 2025م.

للاستفسار يمكنكم الاتصال على الرقم التالي: 91739590
البريد الالكتروني: aiman.sabahi@omanchamber.om
occi_dkh

وزارة الدفاع
إعلان مناقصة

١. تدعو وزارة الدفاع الموردين المسجلين لديها للاشتراك في المناقصة الآتية:

ت	الموضوع	رقم المناقصة	آخر موعد للاستفسار	آخر موعد لتقديم العطاءات	رسوم وثيقة المناقصة شامل القيمة المضافة
١	عقد توريد القبعات والبريهات العسكرية للبحرية السلطانية العمانية لمدة ثلاث سنوات	(٢٠٢٥/٣٢)	٠١ ديسمبر ٢٠٢٥م	٠٨ ديسمبر ٢٠٢٥م	٦٦,١٥٠ ريال عماني

٢. يمكن الحصول على شروط ومستندات المناقصة عبر منصة تبسيط للخدمات الإلكترونية التابعة لوزارة الدفاع من خلال الرابط التالي https://eservices.tabseet.gov.om
٣. تدفع رسوم المناقصة من خلال الدفع الإلكتروني عبر نفس الرابط لكل مناقصة.
٤. يجب تقديم العطاءات الكترونيا عبر المنصة.
٥. لمزيد من المعلومات يرجى التواصل عبر البريد الالكتروني: modit.pur@mod.gov.om
أو عبر مركز الاتصالات: ٢٤٣٠٠٠٣٨

الوطن
AL WATAN
VOICE OF OMAN IN THE ARAB WORLD
يومية - سياسية - جامعة
تأسست عام ١٩٧٦ م

AL WATAN

تصدرها المؤسسة العُمانية للصحافة والطباعة والنشر والتوزيع ش.م.م

صاحب الامتياز

المدير العام رئيس التحرير :

محمد بن سليمان الطائي

الإعلانات يتفق بشأنها مع الإدارة

☎ العام: ٢٤٤٩١٩١٩ /الإعلانات ٢٤٤٩٣١٠٠ .فاكس : ٢٤٤٩١٢٨٠

www.alwatan.om

alwatan@omantel.net.om

المكتب الرئيسي

ص.ب ٤٦٣ مسقط ١٠٠
ص.ب : ١٨٨٨ السيب١١١
☎ ٢٤٤٩١٩١٩ ـ ٢٤٤٩٣٨٣٨
فاكس التحرير : ٢٤٤٩٧٥٠١

HEAD OFFICE

ADM.& ADV FAX :24-491280
EDITORIAL FAX 24-491501
TEL: 24-491919
P.O.BOX 1888, SEEB, 111.
P.O. BOX 463,MUSCAT, 113

المكاتب الاقليمية

مكتب صلالة ☎ وفاكس : ٢٣٢٩٤٢٠١
مكتب عبري ☎ وفاكس : ٢٥٦٩٠٧٠٠
مكتب نزوى ☎ وفاكس : ٢٥٤١١٢٠٢
مكتب صحار ☎ وفاكس : ٢٦٨٤٤٤٤٩

وكيل التوزيع مؤسسة العطاء للتوزيع ش.م.م

☎ : ٢٤٤٩١٣٩٩ ـ ٢٤٤٩٢٩٣٦ ـ ٢٤٤٩٦٧٤٨ ـ فاكس : ٢٤٤٩٣٢٠٠
ص . ب ٤٧٣ العذيبة ١٣٠
email:alatta@omantel.net.om

مراسلو الوطن في الخارج:

مصر . لبنان . الأردن . اليمن . سوريا . العراق . الجزائر . المغرب . الكويت . الامارات . البحرين . قطر . السعودية . روسيا . اميركا . بريطانيا . فرنسا . المانيا . تونس .

الاراء والمقالات المنشورة بالجريدة لا تعبر بالضرورة عن رأي « الوطن »

رأي الوطن

الوطن AL WATAN VOICE OF OMAN IN THE ARAB WORLD
55 عاما

رافعة النمو واستدامة الاقتصاد الوطني

يُشكِّل تدشين سوق الشركات الواعدة خطوةً استراتيجيَّة تترجم التَّوجيهات السَّامية لحضرة صاحب الجلالة السُّلطان هيثم بن طارق المُعظَّم. حفظه الله ورعاه.، نَحْوَ بناء اقتصاد متنوع ومستدام يقوده القطاع الخاص بكفاءة عالية، ضمن مسار مدروس لإعادة هيكلة منظومة التمويل الوطني. فالمبادرة تُعبِّر عَن مرحلة جديدة في إدارة أدوات النمو، إذ تضع الأساس لتحويل سوق رأس المال إلى رافد مباشر لتمويل التوسُّع المؤسَّسي، بما يُعزِّز الإنتاجيَّة ويزيد جاذبيَّة الاستثمار. وتأتي هذه الخطوة ضمن رؤية واضحة ترسِّخ مبادئ الشفافيَّة والحوكمة، وتُسهِم في دمجَ الشركات الصغيرة والمتوسطة والعائليَّة ضمن بيئة ماليَّة منظمة، تتيح لها الوصول إلى التمويل المستدام والارتقاء إلَى مستويات أعلى من الكفاءة التشغيليَّة. فالسوق الجديدة تؤسِّس لثقافة اقتصاديَّة تقوم على الإفصاح والانفتاح والمساءلة، وتجسِّد توجُّه الدولة في جعل التمويل الذكي أحد محركات التحوُّل الاقتصادي الوطني.

ويأتي إنشاء سوق الشركات الواعدة امتدادًا مباشرًا للتوجيهات السَّامية لعاهل البلاد المُفدَّى . أبقاهُ اللهُ . لتجسيد التحوُّل من التخطيط إلى التنفيذ في بناء اقتصاد متنوع قائم على الشراكة بَيْنَ الدولة والقطاع الخاص، تُعيد هذه السوق تعريف العلاقة بَيْنَ التمويل والإنتاج عَبْرَ نَموذج متكامل يربَط الشركات الصغيرة والمتوسطة والعائليَّة بمنظومة سوق المال، في إطارٍ من الحوكمة والانضباط المالي. فالمنصَّة الجديدة تتيح فرصًا واسعة للنمو، وتمنح هذه الشركات أدوات تمويل عصريَّة تقوم على الإفصاح والثقة، وتُعزِّز ارتباطها بمؤسَّسات التمويل المحليَّة والإقليميَّة، حيث تصميم السوق يقوم على المرونة ويستوعب تنوع الشركات المستهدفة، ما يرفع كفاءتها التشغيليَّة ويمنحها قدرة أكبر على التوسُّع في بيئة استثماريَّة قائمة على الشفافيَّة والاستدامة، وعَبْرَ هذا النَّهج تتحول سوق الشركات الواعدة إلى حلقة وصل حقيقيَّة بَيْنَ رأس المال المنتج ومشروعات النمو الوطني.

ولعلَّ أبرزَ ما يُميِّز تلك الخطوة هو الشراكة المؤسَّسيَّة الواسعة الَّتي تفاعلت لإنشاء سوق الشركات الواعدة، ما يعكس نضج المنظومة الاقتصاديَّة وقدرتها على العمل بتناغم استراتيجي تتكامل فيه الأدوار، بَيْنَ الجهات المعنيَّة لتطوير سوق رأس المال، كما يبرز البرنامج الوطني للاستدامة الماليَّة وتطوير القطاع المالي (استدامة) بوصفه الإطار الذي ينسِّق الجهود ويحدِّد المسارات، بَيْنَما تضطلع هيئة الخدمات الماليَّة بوضع القواعد التنظيميَّة الَّتي تضمن الانضباط والشفافيَّة، وتتولى بورصة مسقط مسؤوليَّة التنفيذ والإدراج والتداول، وتتكامل معها شركة مسقط للمقاصة والإيداع من خلال تطوير أنظمة التسوية وإدارة سجلات المستثمرين بكفاءة عالية، هذا التعاون يعكس إدراكًا عميقًا بأنَّ تنويع الاقتصاد يتطلب شراكة مؤسَّسيَّة تترجم السياسات إلى تطبيق فعلي عَبْرَ آليَّات دقيقة، وتُمثِّل السوق الجديدة ثمرة هذا التناغم الوطني، وتؤسِّس لبيئة ماليَّة أكثر استقرارًا وجاذبيَّة، قادرة على استيعاب الاستثمار المنتج وتحفيز رأس المال نَحْوَ القطاعات الواعدة.

إنَّ سوق الشركات الواعدة تُمثِّل مرحلةً متقدِّمة في مسار بناء الاقتصاد الوطني،؛ لأنَّها تجمع بَيْنَ الرؤية السَّامية لمُجدِّد نهضة عُمان الحديثة، والإرادة التنفيذيَّة لمؤسَّسات الدولة والقطاع الخاص معًا، هذه الخطوة تُعيد رسم خريطة التمويل والاستثمار في سلطنة عُمان وفْقَ نهج يقوم على الشفافيَّة والمساءلة والابتكار، وتضع الأساس لاقتصاد منتج تتوزع فيه فرص النمو بعدالة على مختلف القطاعات، المنصَّة الجديدة تسهم في توجيه رأس المال نَحْوَ الأنشطة الحقيقيَّةَ الَّتي تولد قيمة مضافة، وتدعم بيئة الأعمال القائمة على الثقة والانفتاح والاستدامة، بهذا المسار تترسخ مكانة البلاد كوجهة استثماريَّة واعدة في الإقليم، ويترجم العمل المؤسَّسي المتكامل مضمون رؤية «عُمان ٢٠٤٠» الَّتي جعلت من الإنسان والاقتصاد ركيزتيْن متلازمتيْن لبناء مستقبل أكثر استقرارًا ونماءً.

فن الدبلوماسية.. الإتيكيت الاجتماعي نواة الإتيكيت الحكومي «١»

نحن البشر لم نخلقْ أن نكُونَ قادة أو أطباء أو مهندسين أو رؤساء تنفيذيين أو وزراء أو حتَّى موظفين، لذلك بدأت المدارس الدبلوماسيَّة المتخصصة بفنِّ الدبلوماسيَّة، وبالتعاون مع الكُليَّات والجامعات المتخصصة بعلم النفس الاجتماعي، بعد الحرب العالميَّة الثانية، وخصوصًا اليابان وألمانيا وبريطانيا بالاهتمام بالإتيكيت الاجتماعي والَّذي يُعدُّ النواة والحجر الأساس للإتيكيت الحكومي.

رئيس وزراء بريطانيا السير ونستون تشرشل كان رجُل دولة وجنديًا وكاتبًا بريطانيًا وسياسيًا مُحنَّكًا، شغل منصب رئيس وزراء المملكة المتحدة مرَّتين، من عام ١٩٤٠ إلى عام ١٩٤٥م، أثناء الحرب العالميَّة الثانية، ومرَّة أخرى من ١٩٥١ إلى ١٩٥٥م. وصراحةً بعد انتهاء الحرب العالميَّة الثانية، رفع شعار (كل إنسان قائد في عمله) ضمن خطَّة مارشال لغرض إعادة بناء لندن والمدن الأخرى البريطانيَّة الَّتي تدمَّرت أثناء الحرب، وفعلًا نجح بذلك معتمدًا على سمات القيادة والإدارة الحديثة لإعادة البناء والسَّير قُدمًا نَحْوَ التميُّز والانفراد بالتكنولوجيا، إلَّا أنَّه وجد هناك عدم تجانس بَيْنَ شرائح المُجتمع والوظائف بسبب المسؤوليَّات المناطة لهم، وهذا بسبب عدم تطبيق مفاهيم البروتوكول والإتيكيت والمهارات الدبلوماسيَّة ذات المساس بالحياة اليوميَّة الاجتماعيَّة، فشكَّل خليَّة عمل أغلبهم من الدبلوماسيين المخضرمين في السَّاحة الإنجليزيَّة. وبعد تتويج الملكة اليزابيث عام ١٩٥٣م، أحييت أجندة المدرسة الإنجليزيَّة بالعهد الفكتوري الذي كان نواة المدرسة الدبلوماسيَّة المتخصصة بمفاهيم البروتوكول والإتيكيت الاجتماعي، وتبنَّى تشرشل مقترح الملكة بالاهتمام بالإتيكيت الاجتماعي واعتباره الحجر الأساس للإتيكيت الحكومي.

ويُعرَّف الإتيكيت الاجتماعي بأنَّه: مجموعة من التصرفات والسلوكيَّات الإيجابيَّة أو السلبيَّة من قبل الفرد بالمجتمع (مُجتمعة أو منفردة)، وتنظِّم طريقة التواصل الجمهور من الأفراد والعوائل مع بعضهم في المُجتمع، ويهدف إلى إظهار السلوك الراقي المهذب للفرد أمام الجميع، وإظهار كل الصفات الحسنة من الاحترام، اللباقة، واللياقة والتواضع والإبداع والتفاعل في التعامل مع الآخرين، سواء في الفعاليَّات الرسميَّة أو الاجتماعيَّة، وهو جزء لا يتجزأ من فنِّ الدبلوماسيَّة، وكذلك رحابة صدر وبشاشة الروح والابتسامة وفنِّ المجاملة الراقي واحترام المقابل مهما كان، وتقبُّل النقد البناء وعدم الاستهانة بأيِّ شخص، والابتعاد عن النفاق الإداري والالتزام الكامل بتعليمات المسؤول وعدم التهاون بها، وكذلك الالتزام بإتيكيت إدارة الوقت، والاهتمام بالهندام الخارجي، واختيار ألوان الملابس المناسبة لكلِّ فعاليَّة، وكذلك الحفاظ على مستوى نبرة الصوت المعتدل، واستخدام واختيار الكلمات والجمل المهذَّبة أينما كان، وكذلك الاهتمام بالإتيكيت العائلي والعادات والتقاليد الأصيلة.. وغيرها من المفردات ذات الإيجابيَّة العالية الَّتي تصقل من كاريزما الشخص.

يتفاخر كثير من الجامعات والمدارس الأجنبيَّة بإدخال مفردات الإتيكيت الاجتماعي في مدارس الابتدائيَّة والمتوسطة؛ لِمَا لها من أهميَّة بصقل وتهيئة الجميع للعمل بكفاءة عالية، حيث ركَّزت المدارس والجامعات البريطانيَّة على الفئات الوظيفيَّة البسيطة؛ لكونها تُمثِّل شريحة كبيرة من المُجتمع، وبدأت تصقل وتطوِّر مهارات الموظفين وبقيَّة الموارد البشريَّة ذات المناصب والوظائف بتماس مع الجمهور؛ لأنَّ المواطن العادي حين يراجع دائرة معيَّنة أو جهة حكوميَّة فهو لا يرى الوزير أو الوكيل أو الرئيس التنفيذي.. وغيرها من الوظائف الانفراديَّة الَّتي يشغلها شخص واحد؛ لذلك ركزت كثيرًا على القاعدة الوظيفيَّة المتسعة، وهي أصلا أساس التنمية والواجهة الرئيسة لأيِّ جهة.

وحذرت مدارس علم النفس الاجتماعي، وكذلك المختصون في الإتيكيت الاجتماعي، من أنَّ ما يدمِّر مبادئ الإتيكيت الاجتماعي هو التزمُّت والتقوقع وديكتاتوريَّة القرار الخاطئ وعدم دراسته بصورة جديَّة بعيدًا عن العقلانيَّة وعلم المنطق؛ لذلك ينصح علماء علم النفس بضرورة الابتعاد أو تأجيل اتخاذ القرار في حالة عدم وضوح الصورة أمام الشخص، وعليه أن يدرس الإيجابيَّات والسلبيَّات بكلِّ دقَّة، ويرى كفَّة الميزان الَّتي سوف تدق، فهو القرار الصحيح ويتحمل قراره بجميع جوانبه؛ لذلك يحذرون من هذه القرارات والَّتي سوف يندم عليها الشخص لاحقًا بعد مرور فترة زمنيَّة ليس بالقصيرة بسبب تزمُّته بالقرار لأيِّ سبب كان؛ لذلك يشدِّدون كثيرًا في الإتيكيت الاجتماعي على الهدوء والتأني، ودراسة الحَالة بجميع جوانبها السلبيَّة والإيجابيَّة.

الإتيكيت الحكومي يختلف كثيرًا على الإتيكيت المهني من حيثُ السِّمات والنظريَّات وحتَّى المدارس، فنلاحظ المدارس الشرقيَّة الَّتي تقودها بالعصر الحديث الصين وروسيا تعتمد كثيرًا على الإتيكيت المهني، ولكن ليس بعيدًا عن الإتيكيت الحكومي، ويكاد يكون متصلًا. فعلى سبيل المثال، مهنة النجارة لا ترتبط كثيرًا بالصندوق السيادي والدخل القومي للفرد في أغلب دول العالم، ولكن مفردات الذكاء الإصطناعي ومهارة التخطيط، والتنفيذ بالتطور التكنولوجي، سواء بالجامعات أو الكليَّات مرتبطة في بعض الدول بهرم الدولة؛ لما لها من أهميَّة في دعم ميزانيَّة البلد؛ لذلك هناك اختلاف كبير بَيْنَ المهني والحكومي.

(المصدر: ويكيبيديا (تشرشل، اليزابيث الثانية)

> يتفاخر كثير من الجامعات والمدارس الأجنبيَّة بإدخال مفردات الإتيكيت الاجتماعي في مدارس الابتدائيَّة والمتوسطة؛ لِمَا لها من أهميَّة بصقل وتهيئة الجميع للعمل بكفاءة عالية..

د. سعدون بن حسين الحمداني
دبلوماسي سابق والرئيس التنفيذي للأكاديمية الدولية للدبلوماسية والإتيكيت

> إنَّ عهد جلالة السُّلطان هيثم بن طارق (حفظه الله) منذ توليه مقاليد الحُكم يُشكِّل رحلة إصلاح وتحديث عميقة، إذ حمل هذا العهد معه ديناميكيَّة إصلاحيَّة واضحة..

أ.د. محمد الدعمي
كاتب وباحث أكاديمي عراقي

قبسات من منجزات السلطان هيثم بن طارق

منذ يوم تولِّي مقاليد الحُكم في الـ(١١) من يناير ٢٠٢٠م خلفًا للقائد المؤسِّس السُّلطان قابوس بن سعيد . طيَّب الله ثراه ، قاد القائد المُجدِّد، حضرة صاحب الجلالة السُّلطان هيثم بن طارق المعظم (حفظه الله ورعاه) مسيرة إصلاح وتنمية متجدِّدة لسلطنة عُمان. وللمرء ملاحظة أبرز ما تحقق في عهده الزاهر، وما الذي يُنتظر في المستقبل. استلم جلالة السُّلطان هيثم بن طارق (حفظه الله ورعاه) دولة تتمتع أصلا باستقرار نسبي، ولكنها تواجه بنفس الوقت تحدِّيات اقتصاديَّة واجتماعيَّة، ومنها: الضغوط الماليَّة، وانخفاض أسعار النفط، ناهيك عن الحاجة إلى تنويع موارد الاقتصاد وتحسين الخدمات العامَّة والبنى الأساسيَّة. علمًا أنَّ رؤية «عُمان ٢٠٤٠» في العقود القادمة غدت تُشكِّل الإطار الاستراتيجي الذي تُبنى عليه الإصلاحات المتعدِّدة والبنى الأساس، ومن أهمها: توسيع المشاركة الشعبيَّة، زائدًا تحسين جودة التعليم، وتطوير الجهاز الإداري، وكذلك تعزيز الشفافيَّة لبلوغ هدف الحكم الرشيد. وأدناه نلاحظ بعض المنجزات البارزة التي تحققت خلال السنوات القليلة الماضية منذ تولِّي جلالة السُّلطان هيثم مقاليد الحكم:

(أ) إصلاحات التشريعات والنظام الأساسي للدولة:

١. صدور «النظام الأساسي للدولة» الَّذي يحتوي على مواد تهدف إلى دعم مؤسَّسات الدولة، وضمان انتقال السُّلطة بطريقة منظمة وواضحة، وحماية الحقوق والحريات العامَّة. ٢. تجديد وتحديث «منظومة التشريعات والقوانين»، إضافة إلى إصدار عدد كبير من المراسيم السُّلطانيَّة لتعزيز وترسيخ الإدارة الرشيدة، وإعادة هيكلة الجهاز الإداري للدولة من أجل خفض البيروقراطيَّة وتحسين الكفاءة. ٣. العمل والحفاظ على الاستدامة الماليَّة وخفض الدَّيْنَ العام. ٤. تنويع الموارد وزيادة مساهمة القطاعات غير النفطيَّة في الناتج المحلي، ودعم المشاريع الاستثماريَّة المحليَّة والأجنبيَّة. ٥. توسيع المناطق الحرَّة وتشجيع التصدير، وتطوير مناخ الأعمال لجذب المستثمرين. ٦. الالتزام بتعزيز التعليم، وتشجيع طرائق الابتكار في النظام التعليمي. ٧. تحسين مستوى المعيشة، وإطلاق برامج الرعاية الاجتماعيَّة لدعم المواطنين، وخصوصًا الفئات الأكثر تعففا.

(ب) البيئة والحفاظ على التراث: لقد تم إنشاء محميَّات طبيعيَّة، في سياق جهود حماية البيئة والتراث كمحميَّة «خور خرفوت» الأثريَّة في محافظة ظفار، زد على ذلك، المصادقة على اتفاقيَّات بيئيَّة دوليَّة، إضافة إلى تشريعات محليَّة لها علاقة بحماية البيئة.

(ج) العفو عن عدد من السجناء، بمناسبة مرور سنة على تولِّي جلالة السُّلطان هيثم (حفظه الله ورعاه) مقاليد الحكم، وقد شمل مواطنين عُمانيين وأجانب، تعبيرًا عن رحمة الدولة ومراعاتها للجانب الإنساني.

ولكن مع هذا كله بقيَت التحدِّيات قائمة رغم الإنجازات المهمَّة والواضحة، لكن هناك صعوبات وتحدِّيات أخرى قد تعيق سرعة التنفيذ الكامل للإصلاح، ومنها تذبذب أسعار النفط (كما لاحظنا أعلاه) وتأثر الإيرادات، وهذا يؤدي إلى الضغط على الميزانيَّات التنمويَّة المتتابعة.

إنَّ عهد جلالة السُّلطان هيثم بن طارق (حفظه الله) منذ توليه مقاليد الحكم يُشكِّل رحلة إصلاح وتحديث عميقة، إذ حمل هذا العهد معه ديناميكيَّة إصلاحيَّة واضحة، وتوجُّهًا نَحْوَ تحديث الدولة وتنويع مواردها الاقتصاديَّة وتحسين حياة المواطنين، وهذه كلها مؤشرات على أنَّ سلطنة عُمان تسير بقوَّة نَحْوَ «نهضة مُتجدِّدة»، فالمنجزات حتَّى الآن تثبت أنَّ هناك رؤية واضحة مكرَّسة بإرادة سياسيَّة قويَّة للتغيير والتقدُّم نَحْوَ الأحسن. لكن، وبسبب أنواع التحدِّيات الجديدة، تكون الطريق إلى أمام طويلة وتستلزم عزيمة شعبيَّة مستمرة، وهذا . بلا شك . يقود إلى الجمع بَيْنَ الرؤية والتنفيذ، لتصبح الإنجازات معلمًا بارزًا في تاريخ عُمان الحديث. أمَّا التحدِّي فسيكون في الاستمراريَّة وتنفيذ ما كتب على الورق، زائدًا الحفاظ على الاستقرار المالي، وضمان أنَّ شعور المواطن بالتغييرات في حياته اليوميَّة في فرص العمل، وتوافر الخدمات الصحيَّة والتعليميَّة، ووجود البنية الأساسيَّة الجيِّدة.

في العمق

د.رجب بن علي العويسي
Rajab.2020@hotmail.com

سلطنة عمان الأولى عربيا والرابعة عالميا في مؤشر الأمان.. قراءة في الدلالات والمعاني

في تقرير حديث صدر عن مؤسَّسة «جالوب» الدوليَّة لعام ٢٠٢٤ حصلت فيه سلطنة عُمان على المركز الرابع عالميًّا والأول عربيًّا في مؤشر أكثر الدول الَّتي يشعر شعوبها بالأمان، وبنسبة بلغت (٩٤٪)، وبالتالي ما يحمله هذا التصنيف من معانٍ ودلالات عميقة تؤكد رسوخ الأمن والأمان في سلطنة عُمان، وكفاءة الأدوات وثبات الإجراءات الَّتي التزمتها الدولة في بناء منظومة أمنيَّة متكاملة تستند إلى الثوابت والفكر، والقِيَم والأدوات، والسياسات والتشريعات، والقانون والنظام، والإنسان في آنٍ واحد.

وأسهمتْ فلسفة الأمن الَّتي انتَهجتها سلطنة عُمان في إعادة إنتاج إرثها الحضاري والتاريخي بصورة متجدِّدة، جمعت بَيْنَ الأصالة والمعاصرة، وأعادت صياغة مفاهيم الأمن باعتباره إطارًا إنسانيًّا تنمويًّا شاملًا، فالأمن في الفكر العُماني حالة من التوازنات النفسيَّة والاجتماعيَّة والفكريَّة والاقتصاديَّة الَّتي يعيشها العُماني في وعي واطمئنان والتزام. شكَّلت الثوابت العُمانيَّة قاعدةً صلبةً لبناء هذه المنظومة وتحقيق التَّكامليَّة النموذج في أبعادها المختلفة وغاياتها السَّامية، جعلت من الأمن في سلطنة عُمان خيوطًا ممتدَّة تبدأ من حماية الأفراد إلى صون النسيج الاجتماعي، ومن تعزيز الاستقرار إلى بناء الثقة بَيْنَ المواطن والدولة.

إنَّ هذا الاستحقاق الأمني لعُمان يحمل في طيَّاته رسالةً للعالم، مفادها أنَّ الأمن والأمان خيار استراتيجي وهُويَّة وطنيَّة، وأنَّ السلام والتعايش والتسامح واقعٌ متجذر في الفكر والممارسة. فالأمن يعني قدرة الإنسان على أن يعيشَ مطمئنًا آمنًا في وطنه، مخلصًا له، فخورًا بانتمائه إليه؛ وهو قيمة دينيَّة وحضاريَّة وإنسانيَّة ووطنيَّة أصَّلها سلاطين عُمان العظام في نظام الحكم ورسالة الدولة، وأطَّر معالمها النظام الأساسي للدولة في المادة (١٧) المبادئ الأمنيَّة، وقد جاءت رؤية «عُمان ٢٠٤٠» لتؤكد هذا المسار، عَبْرَ إدماج مفاهيم الأمن في برامج التنمية الوطنيَّة، لتضع غايتها الإنسان بوصفه محور البناء وهدفه الأسمى.

وأوجد الوعي الفكري والاتزان المعرفي تحوُّلات إيجابيَّة في حياة العُماني كان لها أثرها في انطلاقته للعالم واستعداده للتعامل مع الظروف والمتغيِّرات المحيطة به وبعالمه بمهنيَّة عالية ودبلوماسيَّة حكيمة في المعالجة، انعكست على كُلِّ مجريات الحياة السياسيَّة والاجتماعيَّة وارتبطت بالشخصيَّة العُمانيَّة وما عرف عنها من استقامة في الفكر واعتدال في النهج وحكمة في التصرف وحنكة في توظيف الفكر الإنساني والاستفادة منه، كما عكس نهج الولاء المتفرد والانتماء الصادق.

لقد أكدت السياسة الداخليَّة ونهج التنمية الشامل والعدالة وتكافؤ الفرص بَيْنَ المواطنين ومختلف محافظات عُمان وولاياتها، على إنسانيَّة النهضة. فالإنسان هو أولويَّتها وهدفها وغايتها، وهو أساس نجاحها ومسار تقدُّمها ونموِّها، الأمر الَّذي مكَّن المواطن ووفَّر له كُلَّ الفرص التعليميَّة والصحيَّة والمعيشيَّة والتنمويَّة، كما وفَّرت المؤسَّسات العدليَّة والقضائيَّة والتشريعيَّة والتنفيذيَّة للمحافظة على الحقوق وسيادة القانون والقضاء والعدالة الاجتماعيَّة وتكافؤ الفرص، ووحدة المبدأ والمصير، وفْقَ سياسات وطنيَّة متوازنة حافظت على درجة الأمان والسلامة للمواطن وإبعاده عن مصادر الخطر، وفْقَ تشريعات منظَّمة، وأطر وإجراءات دقيقة ضمنت الاستدامة والتنوُّع والتوسُّع في الخيارات، والَّتي أثمرت عن تحقيق نتائج نوعيَّة على مستوى المُجتمع، تمثلت في اللحمة الاجتماعيَّة بَيْنَ طوائفه وفئاته ومذاهبه، وتعزيز التكافل والتقارب وتأصيل مفاهيم راقيَّة ونماذج عمليَّة في التعايش والتسامح والوئام والولاء والانتماء.

وكان لهذه التوازنات في مجريات الحياة السياسيَّة والاجتماعيَّة أثرها في رفع درجات الوعي لدى المواطن الَّذي حفظ مكتسبات النهضة، وحافظ على حضور القِيَم والأخلاق والهُويَّة العُمانيَّة في كُلِّ مواقع العمل والمسؤوليَّة، وأدرك المواطن العُماني الَّذي يعيش كغيره في عالم كوني واسع، ما تُمثِّله التحدِّيات الفكريَّة من حضور في أحداث العالم المعاصر وقضاياه، والَّتي تستنزف موارد الأوطان وثرواتها، وتأثيرها على أمن واستقرار المُجتمع وصحَّة وسلامة الإنسان النفسيَّة والفكريَّة، لذلك أصبح دَوْر المواطن أصيلًا في المحافظة على الأمن والأمان في سلطنة عُمان، للقناعة بأنَّه كُلَّما قوي الوعي الفكري للمواطن والتصق بالثوابت الوطنيَّة أسْهَم ذلك في الحفاظ على المقدرات الوطنيَّة والتزم الثوابت العُمانيَّة المعزِّزة لقِيَم المواطنة والولاء والانتماء.

وأثمرت سياسة الوضوح ومصداقيَّة المبادئ وثباتها الَّتي انتهجتها سلطنة عُمان في سياستها الخارجيَّة الَّتي اكسبت ثقة المُجتمع الدولي، وعزَّزت مجالات التعاون واستثمار الفرص نَحْوَ شراكة أفضل، ومناصرتها للقضايا الدوليَّة المعزِّزة للتسامح والسلام والوئام بَيْنَ الشعوب، وتغليب منطق الحوار والحكمة والعدل والمساواة في حلِّ القضايا السياسيَّة بعيدًا عن الحرب، فكانت صوت العقل في محيط مضطرب، وجسرًا للتواصل بَيْنَ المتناقضات الإقليميَّة والدوليَّة، والتزمت عُمان بثوابتها القائمة على حُسن الجوار، واحترام السيادة الوطنيَّة، وعدم التدخل في شؤون الآخرين، والدعوة إلى حلِّ النزاعات بالطُّرق السلميَّة. هذا النَّهج أكسبها احترام العالم، وجعلها محطَّة ثقة ومركز توازن في منطقة تعاني من أزمات متلاحقة.

وشكَّل التكامل المؤسَّسي النموذج في صون الأمن العام وحماية الأرواح والممتلكات، وتطوير منظومات متقدمة لمكافحة الجريمة وتعزيز السلامة العامَّة ومواجهة المخدرات والمؤثرات العقليَّة، ورفع كفاءة الأداء وتسريع الإنجاز وضمان الشفافيَّة عَبْرَ تعزيز التحوُّل الرقمي في الخدمات، نقطة تحوُّل عزَّزت من ثقة المُجتمع في مؤسَّساته الأمنيَّة. ومع ذلك لم تقف الجهود الأمنيَّة عند هذا الحدِّ، بل وضعت الحسَّ الأمني منطلقها في التعامل مع تحدِّيات الأمن الفكري والاجتماعي، وتزايد المؤثرات الفكريَّة والسلوكيَّة الناتجة عن الانفتاح التقني والإعلامي، وانتشار الظواهر السلبيَّة عَبْرَ المنصَّات الاجتماعيَّة، وتداعياتها على الهُويَّة والقِيَم والخصوصيَّة، لتتجلَّى الجهود في رفع درجة الوعي الجمعي وتعزيز الجاهزيَّة وتحصين المُجتمع من الأفكار الدخيلة والمشوِّهات الفكريَّة ومواجهة الإرهاب أو الفكر المتطرف، ما يعكس عمق الاستقرار الفكري والاجتماعي الَّذي تنعم به.

على أنَّ التناغم بَيْنَ الأمن وبيئة الاقتصاد والأعمال شكَّل معادلة القوَّة في الاستراتيجيَّة الأمنيَّة العُمانيَّة، فالأمن يولِّد الثقة، والثقة تجذب الاستثمار وتدعم التنمية المستدامة، ويصبح وجوده إيذانًا بتحوُّلات نوعيَّة في مسيرة التنمية وتطوُّر ملموس في أدواتها وبدائل، ومساحات أوسع لتحقيق نجاحات أكبر وفرص تنمويَّة تتجه نَحْوَ زيادة في معدَّلات النُّمو الاقتصادي وارتفاع المؤشرات الناتجة عن الاستثمار الاجنبي الَّتي تنعكس على النوع البشري في قوَّة الدخل وتنوع مصادره وكفاءة استخدامه ومهنيَّة إدارته، فإنَّ الأمن بذلك يُمثِّل مسارًا اقتصاديًّا نوعيًّا ومساحة متجددة لبناء اقتصاد وطني مستدام يقوم على تعزيز فرص التشغيل والبحث العلمي والتوظيف الناجح للمهارة، والابتكار الصناعي والتسويق الاقتصادي وتمكين الشباب من بناء مشروعاتهم الاقتصاديَّة وفرص الإنتاجيَّة لدَيْهم، والعمل على إزالة المعوِّقات الإداريَّة والماليَّة والتنظيميَّة الَّتي قد تؤثر على مناخ الاستثمار والاقتصاد، لصناعة منظومة وطنيَّة متكاملة عمادها الأمن وركيزتها الاقتصاد، تُسهم في استقرار المُجتمع وتنمية موارده.

وعليه، فإنَّ حديثنا عن الأمن يَجِبُ أن ينتقل من مرحلة الإشادة بهذه التقارير عَبْرَ الإعلام والمنصَّات الرقميَّة، إلى قراءة معمقة لفلسفة الأمن في سلطنة عُمان والممكنات الداعمة لها، وتحويلها إلى لُغة الأرقام والإحصائيَّات، والبيانات الرقميَّة والمعلومات الاقتصاديَّة ومؤشرات الإنجاز والنواتج المتحققة منها وتأثيرها المباشر وغير المباشر على ببيئة الأعمال والاستثمارات الأجنبيَّة وزيادة المؤشر الاقتصادي الوطني، ووضع المواطن في الصورة الفعليَّة الناتجة عن تحقق الأمن، ليشعر بوجوده في حياته ووظيفته ومهامه ومشروعه ومعيشته ورفاهيَّته، فإنَّ الاستحقاق الأمني الَّذي رافق سياسة سلطنة عُمان الداخليَّة والخارجيَّة من أكثر من خمسة عقود لجدير بأن تُقرأ انعكاساته على حياة العُماني، وفي الاقتصاد، والسياسات التنمويَّة والاجتماعيَّة والمعيشيَّة، والاستقطاب الوطني للمؤثرين والفاعلين العالمين في مجالات العلم والابتكار والتقنيَّة والفضاء والاقتصاد والطاقة المتجدِّدة والطِّب والصحَّة والغذاء والسياحة والاقتصاد وريادة الأعمال، وأن تستفيدَ سلطنة عُمان من «اقتصاد الأمن «في تعزيز الوعي وبناء استراتيجيات المواجهة وكفاءة وثبات الإجراءات في رصد مدركات الفساد، وقياس الثقة المُجتمعيَّة وتعظيم القيمة المضافة للمورد البشري العُماني.

أخيرًا، لقد أثبتت السياسة العُمانيَّة أنَّ الأمن تجسيد عملي للوعي والانتماء والولاء والالتزام، وصناعة مواطن شريكٌ في هذه المنظومة يحمل على عاتقه مسؤوليَّة المحافظة على مكتسبات النهضة وحماية الهُويَّة الوطنيَّة وتعظيم دَوْرها في التعبئة القِيَميَّة، وتفاعله الواعي مع الحالات الطارئة والأزمات بدرجة عالية من النضج والالتزام والمسؤوليَّة، فإنَّ استحقاق حصول سلطنة عُمان على التصنيف المتقدم عربيًّا وعالميًّا جاء حصيلة خبرات تراكميَّة لسياسات حكيمة ورؤية استراتيجيَّة تبنتها سلطنة عُمان جعلت من الأمن قاعدةً أساسيَّة لبناء الدولة العصريَّة، وركيزةً لاستدامة التنمية، وضمانًا لحياة كريمة للمواطن والمُقيم على أرضها، استراتيجيَّة حياة ومسارًا وطنيًّا ممتدًّا ومشروعًا حضاريًّا متجدِّدًا، يتوارثه الأجيال جيلًا بعد جيل، في سبيل بقاء عُمان واحةً للأمن والسلام، ومنارةً للحكمة والاستقرار.

أضواء كاشفة

ناصر بن سالم اليحمدي
كاتب عماني

رعاية ذوي الإعاقة .. مسؤولية مجتمع

خرج إلى النور منذ أيَّام المرسوم السُّلطاني الإنساني رقم (٢٠٢٥/٩٢) الخاص بإصدار قانون حقوق الأشخاص ذوي الإعاقة والَّذي يؤكد مفهوم أنَّ المواطنين في الدولة سواء، وأنَّ من حق كُلِّ مَن يعيش على الأرض الطيبة أن يحصل على حقوقه كاملة مهما كانت ظروفه الصحيَّة والبدنيَّة والعقليَّة.. فقيادتنا الحكيمة تُولي اهتمامًا خاصًّا بهذه الفئة من أفراد المُجتمع، وتعدُّهم جزءًا أصيلًا منه وتَهيئ لهم كافَّة السُّبل من أجل تأهيلهم عَبْرَ البرامج والأنشطة الَّتي تمكِّنهم من التكيُّف مع المُجتمع نفسيًّا واجتماعيًّا والانخراط وسط الأسوياء.. ولقد أظهرت الإحصاءات الصادرة عن المركز الوطني للإحصاء والمعلومات أنَّ إجمالي عدد الأشخاص ذوي الإعاقة العُمانيين بلغ (٦٩) ألفًا و(١٩٥) شخصًا بما يُمثِّل (٢,٣) بالمئة من إجمالي عدد السكان العُمانيين.. (٢٧,٨) بالمئة منهم من الأطفال.

ولقد لوحظ في السنوات القليلة الماضية زيادة الجهود الحكوميَّة الَّتي تعمل على توجيه وتنمية قدرات المعوّق فوفَّرت له الأجهزة التأهيليَّة والتعويضيَّة الَّتي تساعده في التغلب على إعاقته، كما أعدَّت الدراسات الخاصة بالكشف المبكر عن الإعاقات، وأدرجت في الميزانيَّة السنويَّة للدولة اعتمادات ماليَّة خاصَّة بهذه الفئة.. كذلك قدَّمت لهم الرعاية الصحيَّة اللازمة والخدمات التعليميَّة بما يتناسب مع قدراتهم ووفَّرت التجهيزات المناسبة بالمسكن لغير القادر على توفيرها، واعتمدت شهادات التأهيل الَّتي تصدرها المراكز المتخصصة دعمًا منها للمعوّقين للانخراط في سوق العمل، حيثُ ألزمت الجهات الحكوميَّة بتعيين نسبة من المعوّقين المؤهلين في الوظائف الَّتي تليق بهم، ومنحهم حقوقهم كاملة بالتساوي مع أقرانهم من الموظفين والعمَّال الآخرين.

ويأتي المرسوم السُّلطاني الأخير ليكفلَ لهم كافَّة حقوقهم من خلال حزمة قرارات جادَّة وحازمة مثل ضرورة إجراء فحص ما قبل الزواج حتَّى لا ينتج عن الأمراض الوراثيَّة أطفال ذوو إعاقة، وتشكيل لجنة من وزارات التنمية الاجتماعيَّة والقوى العاملة والتربية والتعليم والصحَّة والتجارة والصناعة للتنسيق فيما بَيْنَها لتقديم أفضل الخدمات لذوي الإعاقة.. إلى جانب عمل حصر شامل للمعوّقين على مستوى السلطنة، وإنشاء صندوق خدمات خاص بهم، بالإضافة إلى تحويل نادي الأمل إلى نادٍ رياضي اجتماعي يستفيد منه كافَّة المعوّقين وعدم قصره على ذوي الإعاقة السمعيَّة انطلاقًا من مبدأ الرياضة للجميع حتَّى لو كان معوّقًا، وغير ذلك من القرارات المهمَّة الَّتي تصبُّ في صالح ذوي الإعاقة.

إنَّ المعوّق أيًّا كانت إعاقته فإنَّه تكمن بذاته إمكانات يستطيع المُجتمع الاستفادة منها وتسخيرها فيما يعود على الطرفين بالنفع، سواء كانت إعاقته حسيَّة أو جسديَّة أو حتَّى ذهنيَّة فلكُلِّ إنسان طاقة بالإمكان تسخيرها لو تمَّ التعرف عليها وتوجيهها صوب الوجهة الصحيحة ليؤدي بذلك هذا الإنسان دَوْره المنوط به في الحياة.. فالله سبحانه وتعالى خلق كُلَّ إنسان وجعل له دَوْرًا يؤديه، وحكمة من وجوده في الحياة يَجِبُ أن يستفيد منها حتَّى ينعم بسعادة الدارين.

لا شك أنَّ رعاية المعوّقين هي مسؤوليَّة المُجتمع ككُلٍّ.. فهم بحاجة لِمَن يمسح دموعهم ويمنحهم الثقة في قدراتهم ويكفي ما يعانونه من آلام.. فهم الوحيدون الَّذين يقدِّرون نعمة الصحَّة الَّتي هي تاج على رؤوس الأصحاء.. وفي رأيي أنَّ الكثير من أبناء المُجتمع مقصرون في حقِّ المعوّقين حيثُ نلاحظ نظرات الشفقة من قِبل البعض، وأحيانًا الاحتقار والاستهانة نَحْوَ هذه الفئة، ناسين أنه قد تَدُور الدوائر ويكُونُون في موضعهم.. ومتناسين أنَّ دِيننا الحنيف يحثُّنا على التكافل، وأن نرحم الضعيف ونقدر معاناته.

إنَّ الظروف الصحيَّة السيئة الَّتي يتعرض لها المعوّق خارجة عن إرادته؛ لذلك علينا تغيير ثقافة المُجتمع تجاه هذا المعوّق فهو ليس عالة عليه، بل يَجِبُ النظر إليه كإنسان حرمه الله من إحدى نعمه ومن حقِّه علينا أن نوفِّر له الحياة الكريمة اللائقة به مع العمل على الاستفادة من طاقته وإمكاناته وتشجيعه على الانخراط في المُجتمع والدخول في أعمال تتلاءم مع ظروفه.. فالمعوّق كما أنَّه يحتاج إلى المساعدة والرعاية فإنَّه كذلك يحتاج أكثر إلى إظهار احترامنا له ورغبتنا في مشاركته لنا بفاعليَّة في مختلف نواحي الحياة وإثرائه لحياتنا بقدراته، والنظر إليه على أنَّه شريك في التنمية وبناء المُجتمع.

إنَّ المعوّقين أمانة في أعناقنا جميعًا، ويَجِبُ ألَّا نجعل حياتهم أكثر قسوة وشقاء؛ لذلك يَجِبُ تبصير المُجتمع بكيفيَّة التعامل مع هذه الفئة، والأهم هو كيفيَّة تجنُّب حدوث الإعاقة، ومحاولة تقليل نسبتها بَيْنَ أفراد المُجتمع عن طريق البحث عن مسبِّباتها هل هي ناجمة عن عامل وراثي؟ أم مرض؟ أم حادث؟ حتَّى يتمَّ تفادي هذه المسبِّبات وعلاجها لنقتلعَ هذه النقطة السلبيَّة من المُجتمع من جذورها.

اليوم .. الاجتماع الإقليمي لمراكز دعم التكنولوجيا والابتكار

مسقط ـ «الوطن» :

تستضيف سلطنة عمان اليوم فعاليات الاجتماع الإقليمي لمراكز دعم التكنولوجيا والابتكار، الذي يُنظّم بالتعاون مع المنظمة العالمية للملكية الفكرية (الويبو)، وبمشاركة مسؤولي وممثلي المكاتب الوطنية للملكية الفكرية من الدول العربية، إضافة إلى خبراء ومختصين دوليين في مجالات الملكية الفكرية والتقنيات المتقدمة والبحث العلمي.

وسيبحث المشاركون مستجدات برنامج الويبو لمراكز دعم التكنولوجيا والابتكار، والدور المتنامي لهذه المراكز في تمكين المبتكرين والباحثين ورواد الأعمال من الوصول إلى قواعد البيانات المتخصصة في براءات الاختراع والمصادر العلمية والتقنية العالمية، ودعم تحويل الأفكار الابتكارية إلى منتجات تجارية وصناعية ذات قيمة مضافة.

email: economy@alwatan.com.om BUSINESS الأربعاء ١٤ من جمادى الأولى ١٤٤٧ هـ. الموافق ٥ من نوفمبر ٢٠٢٥م . العدد: (١٤٦٣٤). السنة الـ ٥٥ WEDNESDAY 5 November 2025 - NO: (14634) - VOL55

Capital أوبار كابيتال Ubhar Capital

أسعار الذهب

أوقية الذهب:

ريال عماني 1539.025

أسعار الفضة

أوقية الفضة:

ريال عماني 18.715

أسعار النفط

نفط عمان 65.33 دولار

نفط مربان 67.24 دولار

النفط العربي الخفيف 69.22 دولار

النفط العربي الثقيل 82.75 دولار

نفط برنت 64.89 دولار

اسعار العملات

العملة	شراء	بيع
الريال السعودي	0.1023863	0.1026639
الريال القطري	0.1053353	0.1056212
الدرهم الإماراتي	0.1045438	0.1048247
الدينار الكويتي	1.2506106	1.2548892
الدينار البحريني	1.2506106	1.0213014

العملة	شراء	بيع
الدينار الأردني	0.5402364	0.5443235
الجنيه المصري	0.0081241	0.0081565
الريال اليمني	0.0016068	0.0016162
الدولار الأمريكي	0.3840000	0.3850000
اليورو	0.4428672	0.4440975

العملة	شراء	بيع
الجنيه الإسترليني	0.5047296	0.5060825
الين الياباني	0.0024930	0.0024997
الدولار السنغافوري	0.2949762	0.2957671
الروبية الهندية	0.0043249	0.0043367
الروبية الباكستانية	0.0013661	0.0013706

جسر نحو رؤوس الأموال الاستثمارية

جاء إطلاق سوق الشركات الواعدة من قبل بورصة مسقط يمثل نقلة نوعية في تطوير البنية التمويلية للقطاع الخاص في سلطنة عمان لأنه أوجد جسرًا بين الشركات النامية ورؤوس الأموال الاستثمارية ما يمكّنها من النمو بطريقة أكثر استدامة فضلا عن تعزيز الشفافية والحوكمة

وإطلاق سوق الشركات الواعدة تنفيذًا للأوامر السامية الصادرة في مايو من العام الماضي القاضية بشأن تنفيذ البرنامج التحفيزي لتطوير سوق رأس المال يهدف إلى تمكين القطاع الخاص وتعزيز تنافسيته، من خلال توفير حزمة من الحوافز لتشجيع الشركات على الإدراج في سوق رأس المال، بما ينسجم مع توجهات رؤية عُمان ٢٠٤٠ نحو بناء اقتصاد منتج ومتنوع ومستدام.

وسوق الشركات الواعدة يعد فرصة للشركات العائلية، والصغيرة والمتوسطة، والشركات ذات النمو المرتفع، التي ترغب في التوسع وجذب تمويل واستثمارات ، كما أنه يوفر بيئة مرنة ومتكاملة للإدراج والتداول مع متطلبات وإجراءات أبسط.

كما يعمل السوق على تمكين الشركات من الحصول على رأس مال من المستثمرين مقابل طرح جزء من أسهمها، مما يعزز قدرتها على التوسع والنمو كما أن الإدراج ومع ما يتطلبه من تقارير مالية دورية وإفصاحًا أكبر فإنه يعزز الثقة في الشركة ويقوي إدارتها المؤسسية ويزيد من جاذبية الشركات للمستثمرين فضلا عن تنشيط السوق المالي وايجاد فرص عمل جديدة.

المحرر

بحجم استثمار يتجاوز ١٫٥ مليون ريال عماني

إنشاء مجمع للصناعات في مدينة صحار الصناعية

مسقط ـ العُمانية: وقّعت مدينة صحار الصناعية، التابعة للمؤسسة العامة للمناطق الصناعية «مدائن»، اتفاقية استثمار مع شركة الأحجار الفضية، لإنشاء مشروع مجمع للصناعات في المدينة الصناعية من خلال تطوير قطعة أرض وتجهيزها على مساحة ٤٥ ألف متر مربع وبحجم استثمار يتجاوز ١،٥ مليون ريال عُماني.

يأتي هذا المشروع استجابةً للنمو المتزايد في الطلب على هذا النوع من الاستثمارات الصناعية واللوجستية في سلطنة عُمان بناءً على نتائج دراسة سوقية شاملة قامت بها الشركة المنفّذة للمشروع لتحديد الإمكانات الفعلية واحتياجات السوق من المرافق والخدمات الصناعية.

وتتضمّن اتفاقية الاستثمار تصميمًا وإنشاءً وتسويقًا لمبانٍ صناعية حديثة يمكن تقسيمها إلى وحدات متعددة، بحيث تبلغ المساحة الأدنى لكل وحدة ٥٠٠ متر مربع، مع إمكانية استئجار أو تملك أكثر من وحدة وفق احتياجات المستثمرين.

وسيضم مجمع الصناعات البنية الأساسية المتكاملة من شبكات مياه وصرف صحي وكهرباء واتصالات، إضافة إلى طرق داخلية ومواقف سيارات وإنارة عامة وقنوات تصريف مياه الأمطار مع تخصيص مساحات كافية لكل وحدة لتسهيل عمليات التحميل والتنزيل، إلى جانب وحدة خدمية داخل المجمع لخدمة المستثمرين والمستأجرين في الموقع نفسه، بما يعزز الكفاءة التشغيلية ويخفض تكاليف الخدمات اللوجستية على أن يتم تصميم المباني والمرافق وفق أعلى المعايير المحلية والدولية، وبما يتماشى مع رؤية «مدائن» وقيمها في توفير بيئة صناعية آمنة ونظيفة ومستدامة، ووفق اشتراطات الجهات المختصة.

ويمثل مجمع الصناعات في مدينة صحار الصناعية إضافة نوعية للبنية الأساسية الصناعية في محافظة شمال الباطنة، حيث إنه سيدعم قطاع الصناعات الخفيفة ويوفر بيئة متكاملة للمستثمرين المحليين والدوليين، وسيُسهم في جذب الاستثمارات الصغيرة والمتوسطة وتحفيز نمو الصناعات التحويلية والخفيفة، بما يتماشى مع رؤية عُمان ٢٠٤٠ الهادفة إلى تنويع الاقتصاد وتعزيز تنافسية القطاع الصناعي والشراكة مع القطاع الخاص.

■ المجمع إضافة نوعية للبنية الأساسية الصناعية في محافظة شمال الباطنة

نفط عمان ينخفض أكثر من دولار وأسعار الخام تستقر عند التسوية

عواصم ـ العُمانية: بلغ سعر نفط عُمان الرسمي أمس تسليم شهر يناير القادم ٦٥ دولارًا أميركيًّا و٣٣ سنتًا. وشهد سعر نفط عُمان أمس انخفاضًا بلغ دولارًا أميركيًّا و٢٥ سنتًا مقارنة بسعر يوم الاثنين والبالغ ٦٦ دولارًا أميركيًّا و٥٨ سنتًا.

تجدر الإشارة إلى أنَّ المعدل الشهري لسعر النفط الخام العُماني تسليم شهر نوفمبر الجاري بلغ ٧٠ دولارًا أميركيًّا وسنتًا واحدًا للبرميل، مرتفعًا ٦٨ سنتًا مقارنةً بسعر تسليم شهر أكتوبر الماضي.

وعلى الصعيد العالمي ارتفعت أسعار النفط عند التسوية بشكل طفيف رغم قرار مجموعة (أوبك بلس) تعليق زيادة الإنتاج في الربع الأول من العام المقبل مع استمرار المخاوف من وفرة المعروض وضعف بيانات المصانع في آسيا أكبر مناطق استهلاك النفط عالميًا. وأظهرت التعاملات ارتفاع العقود الآجلة لخام برنت ١٢ سنتًا أو ٠،١٩ بالمائة لتسجل عند التسوية ٦٤،٨٩ دولار للبرميل. وصعدت العقود الآجلة لخام غرب تكساس سبعة سنتات أو ٠،١١ بالمائة إلى ٦١،٠٥ دولار للبرميل ما يعكس تغيرا محدودًا ضمن استقرار نسبي للأسواق. واتفقت منظمة البلدان المصدرة للبترول (أوبك) وتحالف (أوبك بلس) أمس على زيادة الإنتاج بمقدار ١٣٧ ألف برميل يوميًّا لشهر ديسمبر المقبل، مع تعليق أي زيادات إضافية في الربع الأول من عام ٢٠٢٦ في خطوة تهدف إلى حماية التوازن بين العرض والطلب ومواجهة العوامل الموسمية.

موسم خريف ظفار يتوج بجائزة «الوجهة السياحية المتميزة لعام ٢٠٢٥» في لندن

لندن ـ العُمانية: توج موسم خريف ظفار بجائزة «الوجهة السياحية المتميزة لعام ٢٠٢٥» ضمن جوائز السياحة والسفر العربية، التي نظّمتها مؤسسة لندن العربية في العاصمة البريطانية، بمشاركة عدد من أبرز الشخصيات والمؤسسات العاملة في قطاع السياحة العالمي. وتُعد هذه الجائزة تتويجًا لمسيرة النجاح التي حققها موسم خريف ظفار خلال السنوات الماضية، وما أحرزه من حضور لافت على مستوى المنطقة والعالم بفضل ما يتميّز به من مقومات طبيعية فريدة ومناخ استثنائي يجعل من محافظة ظفار وجهة سياحية متجددة على مدار العام.

وأكد صاحب السمو السيد مروان بن تركي آل سعيد، محافظ ظفار، في تصريح لوكالة الأنباء العُمانية أن هذا الإنجاز يُجسِّد المكانة المتنامية لموسم خريف ظفار على خارطة السياحة العالمية، ويعكس الجهود المستمرة التي تبذلها سلطنة عُمان لتعزيز التنمية السياحية المستدامة، مشيرًا إلى أن الموسم بات نموذجًا متكاملًا في إدارة الوجهات السياحية من حيث التخطيط والتنظيم وتكامل الأدوار بين الجهات الحكومية والخاصة والمجتمع المحلي.

وقال سموّه إن موسم خريف ظفار أصبح عنوانًا للتنوّع الطبيعي والثقافي في سلطنة عُمان، بما يقدمه من تجربة سياحية استثنائية تجمع بين جمال الطبيعة، والفعاليات الثقافية والترفيهية، والبنية الأساسية المتطورة التي تؤكد جاهزية المحافظة لاستقبال الزوّار من داخل سلطنة عُمان وخارجها، مضيفًا أن هذا الفوز يعزز الثقة بقدرة المحافظة على ترسيخ موقعها كوجهة سياحية إقليمية وعالمية. من جانبه، أوضح سعادة الدكتور أحمد بن محسن الغساني، رئيس بلدية ظفار، الذي تسلم الجائزة، أن هذا التتويج الدولي يُعد ثمرةً لجهود تكاملية بين مختلف الجهات المعنية في المحافظة، مؤكّدًا أن مؤسسة لندن العربية استندت في اختيار موسم خريف ظفار إلى مجموعة من المؤشرات النوعية، من بينها تنامي الإقبال الدولي على الموسم، وتنوع الفعاليات والأنشطة السياحية والثقافية والبيئية، إلى جانب مستوى الخدمات والبنية الأساسية الداعمة للسياحة.

وأضاف سعادته أن الجائزة تعكس أيضًا تقدير المجتمع الدولي لما تبذله سلطنة عُمان من جهود للحفاظ على البيئة الطبيعية والتنوع الأحيائي، وهو ما يُعدّ ركيزة أساسية في تعزيز مفهوم السياحة المستدامة التي تتبناها بلدية ظفار ضمن استراتيجيتها طويلة المدى.

بدوره، قال سعادة عزان بن قاسم البوسعيدي، وكيل وزارة التراث والسياحة للسياحة، إن الوزارة نفذت خطة ترويجية متكاملة لموسم خريف ظفار ٢٠٢٥، تضمنت حملة (صيفك خضر)، وعددًا من الأنشطة التسويقية في السوق المحلي والخليجي وصاحبها معارض متنقلة نُظمت في عدد من العواصم الخليجية بهدف التعريف بالمقومات السياحية والطبيعية والترفيهية التي تزخر بها محافظة ظفار، إذ بلغ معدل الوصول للحملة الترويجية الرقمية حوالي ٦ ملايين مشاهدة.

وأشار سعادته إلى افتتاح منشآت فندقية جديدة هذا العام لتعزيز الطاقة الاستيعابية التي تجاوزت ثمانية آلاف غرفة فندقية في المحافظة.

تجدر الإشارة إلى أن مؤسسة لندن العربية تُعد من الجهات الرائدة في المملكة المتحدة في مجال التواصل الحضاري والثقافي بين العالم العربي والمجتمع الدولي، وتُنظم سنويًا عددًا من الفعاليات المرموقة، من بينها جائزة المرأة العربية، وأسبوع لندن للفن والموضة، وجوائز السياحة والسفر العربية، التي تُكرّم أبرز المبادرات والمواسم السياحية المتميزة على المستويين العربي والدولي.

■ موسم خريف ظفار أصبح عنوانا للتنوع الطبيعي والثقافي

■ الجائزة تجسد المكانة المتنامية لموسم خريف ظفار على خريطة السياحة العالمية

■ الفعاليات المتنوعة تسهم في تمكين القطاع الخاص من بناء شراكات استراتيجية على المستويين المحلي والدولي

الغرفة تنظم عددا من الفعاليات الاقتصادية تعزيزا للشراكات وتطوير بيئة الأعمال

مسقط ـ «الوطن» :

تنظم غرفة تجارة وصناعة عُمان مجموعة من الفعاليات الاقتصادية المتنوعة التي تستهدف دعم القطاعات الحيوية، وتعزيز العلاقات التجارية مع الدول الصديقة، والمساهمة في تحقيق مستهدفات رؤية عُمان ٢٠٤٠.

وتعقد الغرفة اليوم الأربعاء في مقرها الرئيسي حلقة عمل بعنوان «قطاع التشييد وتعزيز دور أصحاب العلاقة»، وتهدف الحلقة إلى رفع وعي المقاولين بمفاهيم الإدارة الحديثة وجودة التنفيذ في قطاع التشييد، إلى جانب التعريف بمنصة «إي–بناء» ودورها في رفع الكفاءة وتقليل المخاطر وتعزيز الشفافية في مشاريع البناء، وستتناول الحلقة أفضل الممارسات في التعامل مع الموردين والمقاولين المعتمدين، وأهمية مواكبة التحول التقني والرقمي في إدارة المشاريع. وتأتي هذه المبادرة في إطار حرص الغرفة وشركائها الاستراتيجيين على تعزيز استدامة قطاع التشييد باعتباره أحد الركائز الحيوية للاقتصاد الوطني.

كما تنظم الغرفة اليوم «الأربعاء» بفندق جراند حياة مسقط منتدى الأعمال العُماني ـ الروسي بمشاركة عدد من أصحاب الأعمال والمستثمرين من الجانبين، بهدف تعزيز العلاقات التجارية والاستثمارية بين سلطنة عُمان وجمهورية روسيا الاتحادية، وسيبحث المنتدى فرص الشراكة في القطاعات الحيوية، أبرزها: البناء والتشطيب، ومواد وتقنيات البناء، والمعدات الصناعية، والمنتجات الغذائية، والسلع الزراعية والأسمدة، والمعدات الطبية، ويهدف المنتدى إلى تعميق العلاقات التجارية وبناء جسور تعاون طويلة الأمد بين الشركات العُمانية والروسية بما يسهم في تنويع الاقتصاد العُماني وتوسيع آفاق الاستثمارات المشتركة.

المحافظة تشهد حراكا تنمويا واقتصاديا متسارعا يعزز التنمية المستدامة

بتكلفة ٢٠ مليون ريال عماني .. تنفيذ مشروعات تنموية وتطويرية في ولايات محافظة الوسطى

■ تواصل تعزيز نهج اللامركزية في محافظة الوسطى من خلال تطبيق نموذج تمكين الإدارات المحلية

هيماء . العُمانية: تشهد محافظة الوسطى حراكًا تنمويًا واقتصاديًا واسعًا من خلال تنفيذ حزمة من المشروعات التنموية والتطويرية في مختلف ولايات المحافظة الأربع، تركز على تحسين جودة الحياة، وتطوير البنية الأساسية، وتعزيز المقومات الاقتصادية والسياحية، بما يسهم في تنمية المجتمع ورفع مستوى الخدمات.

وقال سعادة الشيخ أحمد بن مسلم الكثيري محافظ الوسطى لوكالة الأنباء العُمانية إنه يجري حاليًا تنفيذ أكثر من ٢٢ مشروعًا تنمويًا وتطويريًا في مختلف قرى وولايات محافظة الوسطى، بتكلفة إجمالية تبلغ حوالي ٢٠ مليون ريال عُماني، لتطوير مدن وقرى المحافظة وصون بيئاتها المختلفة للوصول إلى تنمية اقتصادية واجتماعية شاملة.

وأضاف سعادته أنه في ولاية هيماء يجري تنفيذ ٧ مشروعات تنموية نوعية، بتكلفة إجمالية تبلغ حوالي ٥ ملايين و٧٣٢ ألف ريال عُماني، أبرزها مشروع حديقة المعرفة ومشروع ميدان المعارض لتحسين المشهد الحضري وتشجيع السياحة الداخلية، بقيمة إجمالية تبلغ ٧٩٦ ألف ريال عُماني، ومشروع منصة ميدان سباق الهجن بتكلفة إجمالية بلغت ٢٤٨ ألف ريال عُماني، لتعزيز الموروث الثقافي وتنشيط الفعاليات التراثية ومشروع تطوير مخطط هيماء السكني بتكلفة تزيد على مليون و٨٠٠ ألف ريال عُماني.

■ أحمد الكثيري

ووضح سعادة المحافظ أنه يتم تنفيذ مشروع رصف الطرق الداخلية في ولاية هيماء بطول ٣٠ كيلومترًا، إضافة لتركيب ٢٥٠ عمود إنارة، بقيمة إجمالية تبلغ مليوني ريال عُماني، ومشروع إنشاء مشتل زراعي متكامل بقيمة ١٨١ ألف ريال عُماني، إلى جانب تنفيذ مشروعات تجميل واجهات القرى في قرية أبو مضابي وقرية العجائز بقيمة تجاوزت ٤٩٣ ألف ريال عُماني، مع إنشاء منتزهات جديدة في أماكن مختلفة بقيمة ٢١٤ ألف ريال عُماني، بما يسهم في تحسين المشهد الحضري وتوفير مساحات ترفيهية للمواطنين والمقيمين.

وبيّن سعادته أنه في ولاية محوت بلغ عدد المشروعات الجاري تنفيذها ٦ مشروعات تنموية بتكلفة إجمالية تبلغ حوالي ٥ ملايين و٨٧٣ ألف ريال عُماني منها: مشروع السوق المركزي لتوفير بيئة تجارية ملائمة للنشاط الاقتصادي في الولاية، بتكلفة إجمالية تبلغ ٤٥٠ ألف ريال عُماني، بالإضافة إلى مشروع تطوير واجهة مركز الولاية بقيمة مليون و٥٠٠ ألف ريال عُماني، ومشروع منصة ومضمار سباق الهجن بتكلفة ١٣٨ ألف ريال عُماني، إلى جانب مشروعات تصميم ورصف الطرق الداخلية بطول ٣٠ كيلومترًا، ومشروع تطوير المخطط التجاري بالجوبة، بتكلفة إجمالية تبلغ مليوني ريال عُماني.

■ محمية هيماء الطبيعية ستسهم في تعزيز القيمة المضافة للقطاع الحيوي

وأشار سعادته إلى أنه يجري تركيب ٣٥٠ عمود إنارة في مختلف قرى الولاية بتكلفة إجمالية تبلغ ٤٠٠ ألف ريال عُماني، إلى جانب تنفيذ مشروعات إنشاء الحدائق والمظلات الشاطئية في قرى وادي السيل والخلوف وصراب والغضن، بتكلفة إجمالية تجاوزت مليونًا و٣٨٥ ألف ريال عُماني.

وذكر سعادته أنه في ولاية الدقم بلغ عدد المشروعات الجاري تنفيذها ٦ مشروعات تنموية وتطويرية بتكلفة إجمالية تبلغ ٥ ملايين و١٠٧ آلاف ريال عُماني منها: مشروع تطوير الواجهة البحرية لرأس مدركة -المرحلة الثانية- لتحسين مظهر واجهات قرى الولاية، بتكلفة إجمالية تبلغ ٢٦٥ ألف ريال عُماني، ومشروعا تطوير واجهتي قريتي ظهر ورأس مدركة بتكلفة إجمالية تبلغ مليون ريال عُماني، وكذلك مشروعات لإنشاء حديقة في قرية ظهر، ومظلات شاطئية في قرى هيتام ورأس مدركة، إلى جانب مشروع تطوير وادي ذرف (المرحلة الأولى) بتكلفة تجاوزت ٧٤٤ ألف ريال عُماني، لتعزيز السياحة البيئية.

وأشار سعادة المحافظ إلى أنه في إطار تطوير البنية الأساسية لولاية الدقم يتم تصميم ورصف طريق هيتام - البر بطول ١٧ كيلومترًا، بالإضافة إلى تنفيذ ٣٠ كيلومترًا من الطرق الداخلية لولاية الدقم، وتتضمن تركيب ٢٥٠ عمود إنارة، بتكلفة إجمالية تبلغ حوالي ٣ ملايين ريال عُماني، كما يتم إنشاء ملعب لكرة القدم في قرية هيتام بتكلفة تبلغ ٩٨ ألف ريال عُماني.

وقال سعادته إن ولاية الجازر تشهد تنفيذ عدد من المشروعات التنموية والتطويرية بتكلفة إجمالية تبلغ مليونين و٨٣٧ ألف ريال عُماني منها: مشروع المرحلة الثانية من تطوير شاطئ رأس صوقرة بتكلفة ١٨٨ ألف ريال عُماني، ومشروع تطوير واجهة شاطئ اللكبي بقيمة ٤٣٠ ألف ريال عُماني، إلى جانب مشروع تصميم وتنفيذ الطرق الداخلية بالولاية بطول ٢٤ كيلومترًا، بالإضافة إلى طرق المخطط التجاري بطول ٢,٥ كيلومتر، وتتضمن تركيب ٣٢٢ عمود إنارة بمركز الولاية ونيابة اللكبي وعدد من القرى التابعة لولاية الجازر بتكلفة إجمالية تبلغ مليوني ريال عُماني.

وأضاف سعادته أنه يتم تنفيذ عدد من المشروعات في الجانبين الثقافي والرياضي، منها مشروع إنشاء منصة لسباقات الهجن بتكلفة تبلغ ١١٥ ألف ريال عُماني، ومشروع ملعب لكرة القدم بمركز الولاية بتكلفة ١٠٤ آلاف ريال عُماني.

وأشار سعادته إلى أن المحافظة تواصل تنفيذ عدد من المبادرات الاقتصاديةً والاجتماعية بالتنسيق مع وزارة الاقتصاد والجهات المعنية، في إطار دعم الاقتصاد المحلي وجذب الاستثمار المحلي والأجنبي، موضحًا أنه من بين المشروعات النوعية الجاري تنفيذها مشروعات استزراع الروبيان باستثمارات إجمالية بلغت ٤٦٢ مليون ريال عُماني، إلى جانب تخصيص موقع لمشروع استزراع خيار البحر بتكلفة تقديرية تبلغ حوالي ٢,٣١ مليون ريال عُماني.

وأضاف أن المحافظة تعمل على تخصيص محمية هيماء الطبيعية بالتعاون مع هيئة البيئة، إضافة إلى دعم مشروعات الطاقة المتجددة، حيث تعد محافظة الوسطى بيئة واعدة للاستثمار في مشروعات الهيدروجين الأخضر ومجالي الطاقة الشمسية وطاقة الرياح، وكذلك مبادرات تطوير سلاسل التبريد في قطاع الثروة السمكية بولاية الدقم، ما يسهم في تعزيز القيمة المضافة لهذا القطاع الحيوي.

وأوضح سعادته أن محافظة الوسطى تُواصل تعزيز نهج اللامركزية من خلال تطبيق نموذج تمكين الإدارات المحلية، ممثلة بمكاتب أصحاب السعادة الولاة واللجان المجتمعية، عبر تفعيل دور هذه الإدارات في ولايات المحافظة، ودعم مهام اللجان المحلية، إلى جانب تطبيق برنامج الأداء المالي لتعزيز المؤشر المحلي وقياس القيمة المضافة للشراكة المجتمعية، وقيادة الجهود المحلية لمؤسسات المجتمع المدني بما يسهم في تحقيق تنمية مستدامة قائمة على مشاركة المجتمع.

وأكد سعادة المحافظ حرص المحافظة على تمكين الشباب والمرأة من خلال بناء ملاعب رياضية، وتنظيم برامج نوعية، إلى جانب دعم جمعيات المرأة والفرق الخيرية، ومتابعة الملفات الاجتماعية، وتنفيذ مبادرة الرعاية المستدامة للأسر، وعقد لقاءات مباشرة مع الشباب والمجتمع المحلي لتلمّس احتياجاتهم وتعزيز مشاركتهم في التنمية.

البنك الأهلي يطلق البطاقة الرقمية الجديدة للخصم المباشر

مسقط . «الوطن» :

أعلن البنك الأهلي عن إطلاق بطاقته الرقمية الجديدة للخصم المباشر، والتي تتيح للعملاء الوصول إلى أموالهم وإدارتها واستخدامها على الفور دون الحاجة إلى الانتظار للحصول على بطاقة فعلية. ويعكس هذا الإطلاق التزام البنك بإعادة صياغة تجربة العملاء والحفاظ على قدرته التنافسية الرقمية في مشهد مالي متطور ومتسارع، مما يعزز مكانته كمؤسسة رائدة في تقديم الحلول المصرفية الرقمية في السلطنة.

توفر بطاقة الخصم الرقمية الجديدة للعملاء تجربة سلسة لا تستغرق سوى ثوانٍ للتفعيل. فبمجرد فتح تطبيق البنك الأهلي والانتقال إلى قسم البطاقات واختيار «بطاقة الخصم الرقمية»، يمكن للعملاء إنشاء بطاقتهم على الفور والبدء في استخدامها مباشرة للمشتريات سواء في المتاجر أو عبر الإنترنت. وتلغي هذه العملية السهلة الحاجة لزيارة الفروع، حيث يمكن فتح الحساب وإصدار البطاقة بالكامل عبر القنوات الرقمية خلال دقائق.

وتم تصميم البطاقة لتلبية احتياجات الجيل الرقمي العصري، حيث تصدر مجانًا دون رسوم وتكون جاهزة للاستخدام الفوري عبر أبل باي ومحفظة جوجل وجارمن باي ، لتوفر بذلك تجربة دفع لا تلامسية وخالية من النقود. كما يستفيد العملاء من مستويات أمان أعلى من خلال تقليل مخاطر فقدان البطاقة أو تعرضها للاختراق، إلى جانب سهولة حمل جميع وسائل الدفع بأمان عبر الهواتف الذكية أو الساعات الذكية. وقال قيس بن إبراهيم الحسني، مساعد المدير العام رئيس دعم الخدمات المصرفية للأفراد في البنك الأهلي: نعيش اليوم في عصر لم يعد فيه التحول الرقمي خيارًا بل مسارًا حتميًا نحو التقدّم والتطوّر. وفي البنك الأهلي نرى التكنولوجيا باعتبارها ركيزة للتنافسية المستقبلية ومحركًا رئيسيًا لإعادة تشكيل تجربة العملاء. إن إطلاق بطاقة الخصم الرقمية يجسد رؤيتنا في تمكين عملائنا من مواكبة متطلبات العصر الرقمي بثقة وسهولة.

■ البطاقة تلبي احتياجات الجيل الرقمي العصري

وأضاف: من خلال إعادة صياغة دور الخدمات المصرفية في الحياة اليومية، نضع أسس مؤسسة مرنة وقادرة على الاستجابة للتغيرات، ونبني مسارًا مستدامًا للتطور يواكب احتياجات الحاضر وتطلعات المستقبل. مؤكدا أن هذا الإطلاق حظي باهتمام واسع لدى التقنيين والمهتمين بالاستدامة البيئية، لما يقدمه من بديل عصري يلغي الحاجة إلى البطاقات البلاستيكية ويسهم في الحد من النفايات، إلى جانب توفير مستوى أعلى من الراحة والأمان لمتسوقي التجارة الإلكترونية الباحثين عن حماية بياناتهم المالية عند التعامل مع منصات جديدة أو غير مألوفة.

اتحادات اقتصادية ألمانية تطالب بتقليص البيروقراطية في الاتحاد الأوروبي

برلين . (د ب أ): تمارس اتحادات اقتصادية ألمانية ضغوطا من أجل تقليص البيروقراطية داخل الاتحاد الأوروبي. وجاء في رسالة مفتوحة موجهة إلى الساسة في الاتحاد الأوروبي وألمانيا: «الشركات تحتاج في النهاية إلى وضوح في التخطيط، وقواعد قابلة للتطبيق عمليا، وتقليص الإجراءات إلى الحد الضروري».

وتأتي الرسالة على خلفية نتيجة تصويت في البرلمان الأوروبي بشأن قانون سلاسل التوريد الأوروبي.

وكان التوصل إلى تسوية لتخفيف قواعد قانون سلاسل التوريد الأوروبي قد تعثر قبل نحو أسبوعين، ما يستدعي تصويتا جديدا في البرلمان الأوروبي خلال نوفمبر الجاري على مضمون المشروع. وفي المفاوضات الحاسمة مع الدول الأعضاء في الاتحاد الأوروبي، قد يدعو البرلمان إلى قواعد أكثر صرامة أو أقل شدة.

وتم إقرار قانون سلاسل التوريد الأوروبي في الأصل العام الماضي، ويهدف إلى تعزيز حقوق الإنسان عالميا. ويصر المستشار الألماني فريدريش ميرتس أيضا على ضرورة تخفيف اللوائح المفروضة على الشركات.

وجاء في رسالة الاتحادات أنه لا يجب إرجاء تقليص البيروقراطية المنتظر بشدة في الاتحاد الأوروبي مرة أخرى، إذ أن ذلك سيكون «إشارة كارثية» للاقتصاد الأوروبي.

وإلى جانب قانون سلاسل التوريد، تتناول الرسالة أيضا ما يُعرف بتقارير الاستدامة.

وقالت الاتحادات، ومن بينها مؤسسة الشركات العائلية والسياسة واتحاد الصناعات المعدنية «جيزامت ميتال» واتحاد الصناعات الكيميائية «في سي آي»، واتحاد اللوجستيات «بي جي إيه»: «توقعات الاقتصاد من السياسة الأوروبية واضحة: تقليص البيروقراطية يجب ألا يبقى مجرد كلام، بل يجب تنفيذه بحزم». وطالبت الاتحادات البرلمان الأوروبي باعتماد «موقف طموح» في الجلسة العامة المقبلة في نوفمبر الجاري. وأضافت: يجب على أوروبا الآن أن تُظهر جديتها في معالجة مستدامة لتقليص البيروقراطية.

اختتام حلقة العمل الإقليمية حول الخطوط التوجيهية للتربية المستدامة للأحياء المائية

مسقط . « الوطن »:

اختتمت أمس فعاليات حلقة العمل الإقليمية حول الخطوط التوجيهية للتربية المستدامة للأحياء المائية في إقليم الشرق الأدنى وشمال أفريقيا والذي نظمتها وزارة الثروة الزراعية والسمكية وموارد المياه وبالتعاون مع لجنة المصائد السمكية في منظمة الأغذية والزراعة للأمم المتحدة (الفاو) في مسقط

وناقشت الحلقة في يومها الختامي عدد من المحاور العلمية أهمها: التطوير المستدام لقطاع الاستزراع السمكي والحوكمة والتخطيط واستدامة الموارد السمكية وإدارة النظم الايكولوجية وسلاسل القيمة والوصول الى الأسواق والتجارة والمسؤولية الاجتماعية.

■ الحلقة سلطت الضوء على وثيقة المبادئ التوجيهية لتربية الاحياء المائية

وشارك فيها ٦٠ من الخبراء والباحثين والمختصين في مجال استزراع الأحياء المائية من: وزارة الثروة الزراعية والسمكية وموارد المياه وهيئة البيئة وجامعة السلطان قابوس والكلية المهنية في ولاية الخابورة بمحافظة شمال الباطنة وعدد من شركات القطاع الخاص العاملة في نشاط الاستزراع السمكي ومن منظمة الأمم المتحدة للأغذية والزراعة (الفاو) وممثلي دول الشرق الأدنى وشمال أفريقيا في لجنة مصائد الأسماك بمنظمة (الفاو).

كما هدفت حلقة العمل إلى، التعريف بوثيقة المبادئ التوجيهية لتربية الاحياء المائية المستدامة وأهميتها في التطوير المستدام لهذا القطاع في إقليم الشرق الأدنى وشمال افريقيا وكيفية تطبيقها على مستوى الدول والاقليم وتحديد الأولويات والتحديات التي تواجه تربية الاحياء المائية في الإقليم وإعداد استراتيجية خاصة للتعريف بهذه الوثيقة الهامة تتناسب مع وضع وتوجهات قطاع تربية الاحياء المائية في الإقليم وتبادل الخبرات والتجارب بين دول الإقليم في مجال التطوير المستدام لتربية الاحياء المائية.

البنك الوطني العماني يدعم برنامجا حكوميا لتعزيز جودة الخدمات عبر منصة تجاوب

مسقط . « الوطن »:

أعلن البنك الوطني العماني عن دعم برنامج «تعزيز مهارات التعامل مع المستفيدين» التدريبي، الذي أطلقته عدد من الجهات الحكومية، حيث يهدف البرنامج إلى تطوير قدرات ومهارات الموظفين العاملين في المؤسسات الحكومية المنضوية تحت منصة تجاوب ورفع مستوى مهارات الموظفين في تقديم الخدمة من المرة الأولى بما يضمن دقة الاستجابة وتقليل الحاجة إلى المتابعة أو تكرار الطلبات، إضافةً إلى تعزيز مهارات التواصل وتمكين المشاركين من التعامل الفاعل مع الملاحظات والبلاغات عبر منصة تجاوب، بما يسهم في تعزيز ثقة المستفيدين، ورفع مستوى الرضا العام، وتحسين جودة الخدمات الحكومية المقدمة. وتمثل دعم البنك الوطني العماني لهذا البرنامج من خلال تنظيم ثلاث حلقات عمل في محافظة مسقط بمشاركة أكثر من ٣٠٠ موظف، بالإضافة إلى حلقة واحدة في محافظة شمال الشرقية شارك فيها نحو ١٥٠ موظفًا، وثلاث حلقات في محافظة ظفار بمشاركة أكثر من ٣٠٠ موظف. ويعكس هذا التعاون خبرة البنك الواسعة في مجال خدمة العملاء، بما يعزّز كفاءة العمل الحكومي ويحسّن تجربة المستفيدين، ليشكّل نموذجًا عمليًا للتكامل الوطني والمسؤولية المشتركة. وتُعد منصة تجاوب واحدة من المبادرات الوطنية الرائدة لتطوير منظومة الخدمات الحكومية في سلطنة عمان، حيث تتيح للمستفيدين تقديم المقترحات والشكاوى والبلاغات عبر قناة موحدة، مما يسهم في رفع كفاءة الاستجابة وتحسين جودة الخدمات. ومنذ انطلاقها، توسّعت المنصة لتشمل ٥٤ جهة حكومية وسجلت أكثر من ٨٦ ألف معاملة في مجالات المقترحات والشكاوى والبلاغات والاستفسارات. ومن خلال دعم مثل هذه المبادرات، يهدف البنك الوطني العماني إلى تعزيز كفاءة تقديم الخدمات الحكومية، وترسيخ الثقة والرضا بين المستفيدين، وفتح آفاق جديدة للتعاون والابتكار في القطاع العام.

■ البرنامج يسهم في تحسين جودة الخدمات الحكومية المقدمة

■ الفعالية منصة تمنح الشباب العُماني التعبير عن أفكارهم وابتكاراتهم

بنك عمان العربي ينظم فعالية YouthVerse لتمكين الشباب

مسقط . « الوطن »:

نظم بنك عُمان العربي مؤخرا فعالية YouthVerse كمنصة شبابية تفاعلية تهدف إلى تمكين الشباب العُماني، وتوفير مساحة تُعبّر عن شغفهم بالإبداع والتكنولوجيا والألعاب الإلكترونية، وتمنحهم الفرصة لإطلاق طاقاتهم واستكشاف مهاراتهم في بيئة تجمع بين الترفيه والتحدي والتعاون.

جاءت هذه المبادرة ضمن رؤية البنك لتعزيز دوره في دعم الشباب، وإيجاد بيئة حاضنة للمواهب الشابة تُحفّز الابتكار وتُسهم في بناء جيل واثق من قدراته وقادر على تحقيق طموحاته. وشكّل هاكاثون تطوير الألعاب الإلكترونية أحد أبرز محاور الفعالية، والذي أُقيم بالتعاون مع اللجنة العُمانية للألعاب والرياضات الإلكترونية، حيث خاض المشاركون تجربة مكثّفة امتدت على مدار ٢٤ ساعة لتطوير نماذج مبتكرة من الألعاب الرقمية، عكست قدراتهم في البرمجة، والتصميم، والعمل الجماعي، والتفكير الإبداعي.

وفي ختام الهاكاثون، كرم الفائزون الذين قدّموا أفكارًا متميّزة ومشاريع إبداعية نالت إعجاب لجنة التحكيم، حيث حصل الفائز بالمركز الأول على ٧٠٠ ريال عُماني، والمركز الثاني على ٥٠٠ ريال عُماني، والمركز الثالث على ٣٠٠ ريال عُماني. كما شملت الفعالية العديد من الأنشطة التفاعلية والترفيهية الأخرى التي جذبت الحضور، مثل بطولات الألعاب الإلكترونية، وركن التصوير التفاعلي، والمقاهي وعربات الطعام، ومنطقة الاستراحة المخصصة للتواصل والتفاعل بين الشباب، مما جعلها تجربة شاملة تجمع بين المنافسة والإلهام والطاقة الإيجابية.

تُعدّ الفعالية أكثر من مجرد فعالية؛ إنها منصة لتمكين الشباب العُماني ومنحهم الفرصة للتعبير عن أفكارهم وابتكاراتهم في أجواء تحتفي بروح العصر، وتؤكد إيمان بنك عُمان العربي بقدراتهم ودورهم المحوري في تشكيل مستقبل أكثر ابتكارًا وإشراقًا لسلطنة عُمان.

هونشي أوسادو تجمع بين الراحة المتطورة والتكنولوجيا الذكية

توجه مجموعة السيارات ومعدات البناء والطاقة المتجددة في محسن حيدر درويش، الموزع الحصري لسيارات هونشي في سلطنة عمان، الدعوة لعملائها لإعادة اكتشاف هونشي أوسادو الاستثنائية سيارة السيدان الفاخرة التي تجمع بشكل سلس بين الراحة المتطورة والتكنولوجيا الذكية والأداء الديناميكي. صممت أوسادو لأولئك الذين يقدرون التطور والفخامة، وتستمر أوسادو في التميز كونها واحدة من أكثر سيارات السيدان جاذبية في فئتها.

تجسد هونشي أوسادو جماليات راقية بتصميمها الخارجي الجريء والمُنحوت الذي يعكس القوة والثقة والفخامة العصرية. تنساب خطوط شخصيتها القوية بسلاسة عبر هيكلها مكملة بواجهة أمامية مميزة تضفي عليها حضورا لا يضاهى على الطريق.

ومن الداخل فالمقصورة تجسد براعة الصناعة والتناغم، كما تضفي لوحة القيادة الانسيابية المصممة على شكل شلال والإضاءة الداخلية المحيطية والمواد الفاخرة التي ترتقي ببيئة القيادة شعورا بالرقي والهدوء على كل رحلة. وتعزز الشاشة الرقمية مقاس ١٢,٣ بوصة الرؤية والتحكم وتمزج بين الأداء العملي والجمال.

كما أنها مزودة بشاحن توربيني سعة ٢,٠ لتر قوة هائلة تصل إلى ٢٢٣ حصانا وعزم دوران يصل إلى ٣٤٠ نيوتن متر، مما يتيح قيادة سلسة وسريعة الاستجابة. ويضمن ناقل الحركة الأوتوماتيكي ذي الثمان سرعات تسارعا سلسا بحيث تتسارع السيارة من ٠ إلى ١٠٠ كم/ساعة في ٧,٨ ثانية فقط مع المحافظة على كفاءة استثنائية في استهلاك الوقود تصل إلى ١٩,٦ كم/لتر.

ويمكن للعملاء الذين سيشترون هونشي أوسادو اختيار أحد المزايا والتي تتمثل في، تمويل بدون فائدة، أودعم استبدال السيارة حتى ١,٠٠٠ ريال عُماني، أو هاتف نقال آيفون + رصيد سفر بالإضافة إلى ذلك، يأتي مع كل سيارة هونشي أوسادو جديدة: تسجيل مجاني لمدة عام وتأمين مجاني لمدة عام سلطنة عمان والإمارات وخدمة المساعدة على الطريق لمدة ٧ سنوات وحزمة خدمة لمدة ٧ سنوات / ١٠٥,٠٠٠ كم وضمان غير محدد المسافة لمدة ٧ سنوات – الأفضل في فئته يوفر تغطية شاملة وثقة لا تضاهى.

■ هونشي أوسادو بتصميم خارجي جريء

تعكس هذه الحزمة الشاملة التزام هونشي برضاء العملاء والموثوقية على الأمد الطويل.

وقال محسن بن هاني البحراني الرئيس التنفيذي لمجموعة السيارات ومعدات البناء والطاقة المتجددة في محسن حيدر درويش: تستمر هونشي أوسادو تجسيد جوهر الفخامة العصرية حيث تتناغم التكنولوجيا والراحة والأداء بسلاسة. فهي السيارة التي تناسب أولئك الذين يقدرون الفخامة في كل التفاصيل.

ولنا كلمة

طالب بن سيف الضباري *

سوق عمل منظم ومستقر

لاشك أن تنظيم سوق العمل احد اهم المطالبات التي كانت حاضرة في أجندة افراد المجتمع بصفة عامة، على اعتبار ان اتباع هذه الخطوة سيسهم في حلحلت العديد من القضايا، ليس فقط فيما يشهده هذا السوق من قضايا عدة، وانما ما يستشعره المواطن او صاحب العمل من اجراءات تلزمه بدفع رسوم او غرامات مالية ليس لها محل من الإعراب، فضلا عن غياب التفسير المالي او القانوني الواضح والشفاف للعديد من تلك الرسوم والغرامات، لذا فان اللائحة التي صدرت عن وزارة العمل مؤخرا حول تنظيم ترخيص العمل وترخيص مزاولة العمل، استجابة لتلك المطالبات من اجل أن تكون العلاقة بين الوزارة وأفراد المجتمع وكذلك اصحاب الأعمال متوازنة، خارطة طريق جديدة للتعامل بين طرفي الانتاج الوزارة من جهة واصحاب الأعمال من جهة أخرى إلى جانب أفراد المجتمع بصفة عامة، وبالتالي فان هناك توضيحا أعمق من خلال هذه اللائحة لمجموعة من الإجراءات العمالية ومراعية لبعض الفئات التي يتطلب وضعها ان يكون لها تسهيل يبسط لها الاجراء للحصول على الخدمة، وصولا إلى تطوير بيئة عمل متوافق عليها من جميع الأطراف.

كل ذلك بطبيعة الحال يواكب ما تستهدفه رؤية عمان ٢٠٢٤ من خلال مختبر سوق العمل والتشغيل، الذي يعمل على ترجمة مجموعة من الخطط، سواء في مجال التشغيل او الاستقدام او التدريب والتأهيل وكذلك التشريعات والقوانين والرسوم المرتبطة بتلك المجالات والقضايا العمالية المختلفة، وصولا إلى الحد من المخالفات وتجنب اصحاب العمل من الوقوع فيها او تكرارها وتبسيط إجراءات الحصول على الخدمة، إلا ان الأهم كما ورد في اللائحة واشير اليه، حرص الوزارة على حماية مصالح الجميع وتسهيل وصول الخدمات الأساسية بطريقة منظمة وآمنة وان يكون هناك استقرار أكبر في سوق العمل وتنظيم فعّال لعملية الاستقدام، لذا فانه من الأمور الايجابية بعد ما كانت استثناءات اصبحت بموجب هذه اللائحة مادة قانونية، الإعفاءات من الرسوم على تراخيص العمل التي راعت بعض الفئات تعزيزا للتكافل الاجتماعي، وضمانا لوصول الخدمات اليها، ومنها كبار السن وذوى الإعاقة، ممن تتطلب حالتهم الصحية رعاية خاصة، بالإضافة الى تخفيض الرسوم على مؤسسات المجتمع المدني في حال طلبها الاستعانة بعامل وافد، دعما لدورها التطوعي في خدمة المجتمع وان كان الإعفاء من هذه الرسوم اقرب كونها مؤسسات غير ربحية ودخلها يعتمد على الرعايات والتبرعات.

ايضا هناك فرصة إتاحتها اللائحة لأصحاب الأعمال تشجيعا لهم لتشغيل المواطنين بتخفيض رسوم تراخيص العمل الى نسبة ٣٠٪ متى ما التزموا بنسب التعمين المقررة، بالإضافة الى خدمات اخرى رسومها كانت مرتفعة، وبالتالي فان كل حزم التسهيلات والاعفاءات التي أوردتها اللائحة يتوقع لها أن تمنح اصحاب الأعمال استقرارا ماليا واداريا، للتركيز بشكل افضل في التخطيط لادارة أنشطتهم بفعالية وكفاءة، وعلى الجانب الاخر نمو اجتماعي واقتصادي مستدام وضمان الاستمرار في تحقيق العدالة لطرفي الانتاج اصحاب العمل والعمال، فضلا عن بناء علاقة تشاركية بين هذين الطرفين والجهات المعنية في الحكومة لانجاح تنظيم سوق عمل يخدم مستقبل الوطن والمجتمع.

dhabari88@hotmail.com *

وزارة التجارة والصناعة وترويج الاستثمار
دائرة الملكية الفكرية

إعلان

يعلن المكتب الوطني للملكية الفكرية عن طلبات تسجيل العلامات التجارية المقبولة وفقا لأحكام قانون (نظام) العلامات التجارية لدول مجلس التعاون لدول الخليج العربية الصادر بالمرسوم السلطاني رقم ٣٣ / ٢٠١٧.

طلب تسجيل العلامة التجارية رقم : ١٩٠٧٩٠
في الفئة ٤١ من أجل السلع / الخدمات :
خدمات التربية والتعليم.

G.O.L
مدرسة أجيال الريادة الخاصة
GENERATIONS OF LEADERSHIP PRIVATE SCHOOL

باسم : سيف للأعمال الدولية
الجنسية : عمانية
العنوان : ص.ب: ١٢٣ ر.ب: ١٢٥ ، محافظة مسقط، سلطنة عمان
تاريخ تقديم الطلب : ٢٠٢٥/٨/٢٦

إعلان تعديل الشكل القانوني

استناداً لأحكام المادة 31 مكرر من قانون الشركات 2019/18 وتعديلاته تعلن شركة (بوابة النجاح) والمقيدة بأمانة السجل التجاري تحت الرقم (1428509) أنها بصدد تعديل شكلها القانوني من تاجر فرد إلى (شركة الشخص الواحد).
وكل من له اعتراض على ذلك عليه أن يتقدم بأسباب اعتراضه لأمانة السجل التجاري بوزارة التجارة والصناعة وترويج الاستثمار بمسقط خلال شهر من تاريخ نشر هذا الاعلان.

إعلان تعديل الشكل القانوني

استناداً لأحكام المادة 31 مكرر من قانون الشركات 2019/18 وتعديلاته تعلن شركة (سبع نجوم للإنشاءات) والمقيدة بأمانة السجل التجاري تحت الرقم (1049114) أنها بصدد تعديل شكلها القانوني من تاجر فرد إلى (شركة الشخص الواحد).
وكل من له اعتراض على ذلك عليه أن يتقدم بأسباب اعتراضه لأمانة السجل التجاري بوزارة التجارة والصناعة وترويج الاستثمار بمسقط خلال شهر من تاريخ نشر هذا الاعلان.

تميز على طريقتك
مواقف مجانية في مول عُمان مع بطاقات إنفنيت الائتمانية!

البنك الوطني العماني NBO | VISA

قسيمة بقيمة ١٠ ر.ع من Shell V-power
توصيل مجاني من وإلى المطار ٦ مرات
دخول مجاني وغير محدود لصالات المطار
خصم ٥٠٪ على طلبات

تطبق الشروط والأحكام

تنظيف

مكافحة الحشرات
البرزخ للتجارة
تأسست منذ عام ١٩٩٠
نخلصك من الصراصير
نعالج المباني ضد النمل الأبيض
«الرمة» اتصل على
☎ ٩٩٤٣٧٧٢٨
☎ ٩٩٤٣٧٧٢٩
☎ ٢٤٥٩٣٣٣٧
☎ ٢٤٥٩٢٢٢٨

مكافحة الرمة
خدمات التنظيف
مكافحة الحشرات
التعاون للخدمات
☎ ٨٠٠٦٦١١١
☎ ٩٦٦١١٠٠٤
☎ ٩٧٦٦١١٤٨

يطلب عملا

محاسب سوداني خبرة ١١ سنة في سلطنة عمان ، خبرة في اعداد القوائم المالية والتقارير الضريبية والعمل بنظام تالي المحاسبي
☎ ٩٥٣٩٥٣٦٨

مصري خبرة في المبيعات والتسويق العقاري يجيد اللغة الانجليزية
☎ ٩٤٥٩٤٩١٠

محاسب سوداني خبرة ١٣ سنة في عمان خبرة في اعداد التقارير المالية واستخدام الانظمة المالية
☎ ٩١٢٨٨٥٠٧

يطلب عملا

سائق خفيف باكستاني خبرة ٦ سوات
☎ ٧٨٥١٤٠٠١

مصري خبرة في المبيعات والتسويق العقاري يجيد اللغة الانجليزية
☎ ٩٤٥٩٤٩١٠

معلم لغة انجليزية للمدارس الحكومية والخاصة لكل الصفوف خبرة اكثر من ٢٥ عاما في تدريس اللغة الانجليزية في الجامعات ومعلم تدريس الماث والساينس باللغة الانجليزية
☎ ٩٩٥٦٤٨٨٩

معلمة لغة عربية متميزة من الصف الخامس الى الصف العاشر
☎ ٩٩٥٦٧٣٩٨

خبرة ٥ سنوات يعمل في مجال خطوط نقل وتوزيع كهرباء الضغط العالي وعمل مهندس صيانة سابق في مصنع انابيب ومواسير حديد من عام ٢٠٠٥ حتى عام ٢٠١٩ تخصص الهندسة ميكاليكترونيكس ويحمل رخصة قيادة عمانية رقم الهاتف
☎ ٩٧٣٠٣٤٧١

بنجالي سائق خفيف يبحث عن عمل
☎ ٩٦٩٦٨٠٥٠
☎ ٩٩٣٨٢٩٨٧

مقاولات

نوفر لكم افضل عروض المقاولات والتشييد و الصيانة ، باسعار تنافسية مسقط و بركاء و الولايات المجاورة .
☎ ٩٥٨٥٠٣٤٥

ترجمة

خدمات ترجمة احترافية
بأسعار تنافسية
نقدم خدمات ترجمة دقيقة وسريعة لجميع المستندات (عقود – مراسلات – شهادات – عروض تجارية – مواقع الكترونية)
ترجمة معتمدة واحترافية بجودة عالية واسعار مناسبة
☎ ٩٤٢٠٥٩١٤

إعلانك معنا يعني سرعة الاستجابة
☎ ٩٢٧٢٩٤٤٤

خدمات عقارية

العاج العقارية
خدمات تسجيل عقود البيع و الهبة و الرهن و حصر الارث ... الخ معتمد من وزارة الاسكان:
☎ ٩٥٥٩١٩٥٤
☎ ٩٥٩٥٨٥٢٣
☎ ٩٤٦٦٤٦٣٥

فقدان

فقدالمواطن احمد بن ناصر بن احمد العبري ملكية ارض (سكني) رقم (٥٥٦٧) بالمربع (المرحلة الثامنة) الكائنة في (جنوب المعبيلة/ ولاية السيب) والبالغ مساحتها (٦٢١م٢) فعلى كل من يعثر عليها التكرم بتسليمها لأقرب مركز للشرطة

فقدت المواطنة فاطمة بنت خميس بن ثني المعمرية ملكية ارض (سكني) رقم (٢٥٣) بالمربع (حفيت) الكائنة في (ولاية صحم) والبالغ مساحتها (٦٠٠م٢) فعلى كل من يعثر عليها التكرم بتسليمها لأقرب مركز للشرطة

للبيع ارض

ارض سكني بالخوض ولاية السيب مساحتها (٦٠٠م٢) رقمها (٥٤٢)
☎ ٩٢٥١٩١٩٩

بيع وشراء

بيع وشراء الاراضي والمنازل في العامرات ومختلف ولايات مسقط
☎ ٩٥٣٣٧٧١١

مطلوب للايجار

مطلوب شقة للايجار بجوار جامعة مسقط غرفتين وصالة .
☎ ٩٨٨٣٢١٩٢

وظائف شاغرة

مطلوب موظفة لمكتب خدمات سند ويشترط لديها خبرة لاتقل عن عام الموقع الخوض والتواصل بالواتساب
☎ ٩٣٦٧٠٠٠٣

مكافحة حشرات

العاج لخدمات مكافحة الحشرات والقوارض بمواد آمنة
☎ ٩٤٦٦٤٦٣٥

سياحة

القرش للرحلات البحرية
رحلات إلى جزر الديمانيات صيد وترفيه وسباحة وغوص بشكل يومي من ميناء بركاء
☎ ٩٩٤٦٦٦٦١

للبيع منازل

ثلاث فلل للبيع في الخوض
مساحة الارض ٩٠٠م٢
مساحة البناء ٨٠٠م٢
مأجره لمدرسة خاصة
دخل سنوي عشرة آلاف ريال
☎ ٩٧٣٠١٥١٨

للبيع من المالك مباشرة
شقة ممتازة بالدور الارضي
غرفتين ومجلس بالوادي الكبير
☎ ٩٩٨١٨٢٨٣

منزل جديد في منطقة ابو النخيل بولاية بركاء يبعد ٤٠٠م عن الشاطئ
طابقين
مساحة الارض ٦٠٠م٢
والبناء ٥٤٠م٢ .
السعر ٩٠ الف ريال عماني قابل للتفاوض
☎ ٩٩٥٢١٣٨٤

للايجار

شقق قي الممتاز غرفتين ومجلس وغرفة ومجلس
☎ ٩٩٣٤١١٣٨
☎ ٩٠٩٩١٠٧٩

من المالك مباشرة
شقة مفروشة في شارع الموج بالموالح الشمالية (للايجار)
– الشقة مكيفة بالكامل
– ٢ غرفة نوم
– ٢ دورات مياه
– صالة واسعة جدا
– مطبخ مجهز بالكامل
– مخبز كبير
المبنى سكني تجاري مقابل الهيئة العامة للطيران المدني ويتوفر جميع الخدمات من مطاعم وغيرها
سعر الايجار ٣٥٠ ريالا
☎ ٩٩٢١١٢١٠

شقة مفروشة ممتازة في الحيل الجنوبية غرفتين و صالة و حمامين و مطبخ بـ (٢٣٠)رع ،
☎ ٩٥٩٥٨٥٢٣
☎ ٩٤٦٦٤٦٣٥

للبيع مشروع

شركة توزيع مواد غذائية للبيع مرافق تجميد/تبريد بسعة ١٠٠ طن متري مع سيارتين
الموقع : دارسيت
☎ ٩٥٦٥٦٥٣٢
خالد
☎ ٩٩٣٢٥١٤٥

للايجار

للايجار
غرفة واحدة تبدأ من ٨٠ـ١٢٠ ريالا
غرفتان تبدأ من ١٣٠ـ١٥٠ ريالا
(مع الملحقات)
السيب/وادي اللوامي
وتشمل الخدمات التالية:
١ ـ أسعارنا جيدة وفي متناول الجميع وشاملة فواتير الكهرباء + الماء + الصرف الصحي
٢ ـ خدمة الكهرباء + السباك مجانا على مدار ٢٤ ساعة
٣ ـ تصليح واستبدال لأي اعطال من مواد أو أدوات داخل العقار مجانا (الصيانة الشاملة)
٤ ـ تنظيف الموقع صباحا ومساء مجانا
٥ ـ العقار مراقب بأحدث تقنيات الكاميرا
٦ ـ يوجد مشرفون عمانيون متواجدون بالموقع على مدار الساعة
خدماتنا سر تميزنا
واحدث ما في سوق العقار
رضاكم هو نجاحنا
للتواصل
☎ ٩٣٢٧١٠٤٢
☎ ٧٨١٦٠٤٧٦
☎ ٩٤٧٣١٥٠٥
☎ ٩٤٨١٥٨٨٤
☎ ٩٩٣٢١٩٤٤
☎ ٢٤٤٢٣٣٨٣

فيلا ٥ غرف مع المرافق في السيب حلة الصبارة بـ (٣٦٠)رع ،
☎ ٩٥٩٥٨٥٢٣
☎ ٩٤٦٦٤٦٣٥

فيلا ٥ غرف مع المرافق في المعبيلة الجنوبية بـ(٤٥٠)رع ،
☎ ٩٥٩٥٨٥٢٣
☎ ٩٤٦٦٤٦٣٥

مقاولات وصيانة

شكري للتجارة والمقاولات
مؤسسة بالدرجة الممتازة خبرة ٢٧ سنة تقوم المؤسسة ببناء وصيانة القصور والفنادق والابراج وكذلك الاستثمار
☎ ٩٦١٨٤٤٢٤

عقارات

. اذا كنت تبحث عن مكتب يتكفل بادارة عقارك بطريقة احترافية . في محافظة مسقط أو بركاء . ، يعالج الاشكاليات القائمة ويزيل عن كاهلك عناء المتابعة و يرفع معدل الاشغال ، تواصل مع العاج للخدمات العقارية على :
☎ ٩٥٨٥٠٣٤٥
☎ ٩٤٦٦٤٦٣٥
☎ ٩٥٩٥٨٥٢٣

العاج العقارية
نساعدكم على تسويق عقاراتكم و ادارة املاككم بطريقة احترافيه ، مكتب متخصص في الوساطة العقارية (البيع / الشراء / التأجير / ادارة الاملاك)
☎ ٩٥٨٥٠٣٤٥
☎ ٩٤٦٦٤٦٣٥
☎ ٩٥٩٥٨٥٢٣

للاطلاع على أحدث التقارير الإخبارية
الوطن AL WATAN
اشترك في الوطن واتساب
9917 5555

الوطن AL WATAN
الرياضي SPORTS
12
www.alwatan.om
WEDNESDAY 5 November 2025 - NO: (14634) - VOL55
email: sports@alwatan.com.om
الأربعاء ١٤ من جمادى الأولى ١٤٤٧ هـ. الموافق ٥ من نوفمبر ٢٠٢٥م . العدد: (١٤٦٣٤). السنة الـ ٥٥

في بطولة دوري أبطال الخليج للأندية

اليوم.. النهضة في مهمة صعبة أمام تضامن حضرموت اليمني وعينه على النقاط الثلاث

■ ناصيف البياوي

■ من الحصة التدريبية لفريق النهضة

كتب ـ صالح البارحي :

يخوض الفريق الكروي الأول بنادي النهضة في الساعة السادسة مساء اليوم مباراة مهمة للغاية ضمن منافسات الجولة الثالثة من دوري أبطال الخليج للأندية ، وذلك عندما يستضيف على ساحة مجمع السلطان قابوس الرياضي ببوشر نظيره تضامن حضرموت ، حيث تأتي هذه المباراة في توقيت جيد للنهضة بعد أن قدم مباريات مميزة للغاية في دوري جندال ، وقدم نتائج إيجابية كان آخرها الفوز على صور برباعية مقابل هدفين ، ما يعد دافعا معنويا كبيرا للفريق الأخضر الذي يأمل أن يحصد النقاط الثلاث كاملة للوصول للنقطة الخامسة قبل بداية المرحلة الثانية (الاياب) من البطولة. وقد أعطت نتيجة مباراتي الشباب السعودي والريان القطري والتي كان النهضة فيهما صاحب المبادرة والأقرب للفوز، مؤشرا جيدا على ثقة النهضة بنفسه ، وأنه قادر على تخطي المراحل المتبقية من البطولة بثبات ، خاصة وأنه كان الافضل في اللقائين الماضيين لولا الأخطاء السهلة التي كلفت الفريق خسارة (٤) نقاط كانت في المتناول وستضعه في مقدمة الركب دون خوف أو وجل.

جاهزية

النهضة إستعد لمواجهة اليوم بشكل جيد للغاية ، حيث أقام معسكرا تدريبيا في نادي الشباب بولاية بركاء وخاض تدريبين رئيسيين مساء السبت والأحد ، فيما أكمل معسكره لهذه المباراة من خلال تواجده في مسقط وخاض تدريبه الثالث أمس الأول ، فيما خاض التدريب الرئيسي في الخامسة مساء أمس على ساحة الملعب الرئيسي بمجمع السلطان قابوس الرياضي ببوشر (ملعب المباراة) لمدة ساعة واحدة ، ركز خلالها المدرب ناصيف البياوي مدرب النهضة على أدق تفاصيل الفريق اليمني الذي يعد فريقا صعب المراس، وعلى أهمية استغلال الفرص أمام المرمى خاصة وأن المباراة تعني المنافسة على صدارة المجموعة قبل اسدال الستار عن جولة الذهاب ، ولم يتجاوز الجهاز الفني للنهضة التوقف عند الاخطاء التي حرمت النهضة من فوزين كانا في المتناول أمام الشباب والريان وهما اقوى فرق المجموعة ، ليخسر الفريق بذلك (٤) نقاط كاملة بعد التعادل الايجابي في اللقائين ١/١ .

غيابات

يغيب عن صفوف النهضة في لقاء اليوم كلا من أحمد الكعبي الذي لا زال بحاجة إلى فترة لا تقل عن ثلاثة أسابيع وربما أكثر للعودة للتدريبات الجماعية ، وذلك بعد أن أصيب في مباراة فريقه أمام صحم بدوري جندال ، ما أثر على تواجده مع الفريق وقبلها مع المنتخب في مباراتي الملحق الآسيوي المؤهل لمونديال كأس العالم ٢٠٢٦م ، كما قام النادي بالاستغناء عن لاعبيه المحترفين المهاجم أبوبكر ديارا وتشادراك لوكومبي بعد الاداء الغير مقنع الذي قدماه اللاعبان في المباريات التي شاركا فيها .

النعيمي : مباراة مهمة وتغييرات طفيفة متوقعه

قال عيسى النعيمي رئيس جهاز الكرة بنادي النهضة عن مباراة اليوم أمام تضامن حضرموت اليمني : مباراة مهمة للغاية ، نفكر في خطف الوصافة عند نهاية جولة الذهاب ، فريق تضامن حضرموت فريق جيد ويقدم كرة جميلة وممتعة ونحترمه كأحد المنافسين لنا ، لديه (٦) لاعبين محترفين مميزين ساهموا في تحقيق نتائج إيجابية للفريق، نسعى لخطف النقاط الثلاث قبل ملاقاته مجددا في ديسمبر القادم ببداية جولة الإياب، على لاعبينا اليوم التركيز هجوميا وعدم ضياع الفرص ودفاعيا كذلك بضرورة التعامل مع أدق تفاصيل المباراة حتى الثواني الأخيرة بنفس التركيز الذهني، ونسأل الله التوفيق.

■ من لقاءات كأس جلالته للهوكي

في كأس جلالته للهوكي

ناديا صحار والعامرات يحققان الفوز في مباريات الأدوار النهائية

العامرات . العمانية: تمكن ناديا صحار والعامرات من تحقيق الفوز في انطلاق مباريات الجولة الأولى للمجموعة السادسة من الأدوار النهائية للنسخة الـ ٥٥ لكأس جلالة السُّلطان للهوكي ٢٠٢٥ .

ففي اللقاء الذي جمع نادي العامرات مع نادي قريات حقق نادي العامرات فوزا ساحقا بنتيجة ١٤ / ٤ في اللقاء الذي أقيم على ملعب هوكي عُمان بولاية العامرات، ليؤكد سعيه إلى المحافظة على البطولة والكأس الغالية التي حققها الموسم الماضي. وعلى الملعب نفسه فاز نادي صحار على نادي السيب بنتيجة ٤ /٣. جدير بالذكر أن الأدوار النهائية للبطولة التي تقام خلال الفترة من ٢ حتى ١٠ نوفمبر الجاري تجري مبارياتها بملعب هوكي عُمان بولاية العامرات، وتُشارك فيها ٨ أندية من أندية فئتي النخبة والتحدي. وقد تم توزيع الأندية الثمانية المتأهلة على مجموعتين، حيث ضمت المجموعة الخامسة أندية أهلي سداب، وصلالة، وظفار، ومصيرة، بينما جاءت المجموعة السادسة لتضم أندية السيب، والعامرات، وقريات.

وسوف يتأهل أول وثاني كل مجموعة إلى الدور ربع النهائي الذي سيُقام يوم السبت القادم، حيث يقابل أول المجموعة الخامسة ثاني المجموعة السادسة، فيما يقابل أول المجموعة السادسة ثاني المجموعة الخامسة، وسيلعب الخاسران مباراة تحديد المركزين الثالث والرابع يوم الأحد المقبل، فيما يلعب الفريقان الفائزان المباراة النهائية يوم الاثنين العاشر من نوفمبر الجاري.

على حلبة الصخير البحرينية

الحارثي يدخل سباق الجولة الأخيرة من بطولة العالم للتحمل بهدف الوصول لمنصة تتويج

■ السباق يمتد لثماني ساعات

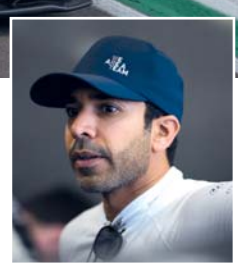

■ أحمد الحارثي

يأمل المتسابق الدولي أحمد الحارثي في الوصول لمنصة تتويج ثالثة ضمن بطولة العالم للتحمل، عقب اعتلائه مع زميليه الإيطالي فالنتينو روسي والجنوب أفريقي كليفن فندرليند منصتي التتويج في سباق ايمولا الإيطالي وسباق أميركا على حلبة كوتا بتكساس، حيث ينهي الحارثي مشوار الموسم الحالي للبطولة في مملكة البحرين وعلى حلبة البحرين الدولية عندما تقام الجولة الختامية للبطولة يوم السبت ٨ نوفمبر الحالي. ويدخل الحارثي هذا السباق على متن سيارة بي ام دبليو (ام ٤) التي تحمل الرقم ٤٦ مع فريق دبليو ار تي مع البطل روسي وفندرليند وهم يملكون في جعبتهم ٥٢ نقطة بالمركز الثامن في ترتيب عام البطولة وبفارق بسيط لا يتعدى ست نقاط عن صاحب المركز السادس، لذلك فإن سقف الطموحات عالية لدى الفريق في الاقتراب من أصحاب القمة، وكذلك تسجيل حضور قوي باعتلاء منصة تتويج جديدة للفريق في الموسم الحالي وإضافة المزيد من النقاط. الفريق بدأ البطولة من منطقة الخليج في أولى جولاته في دولة قطر وينهيها أيضا في نفس المنطقة وفي مملكة البحرين على حلبة الصخير، لذلك فإن الأمنيات كبيرة لدى الثلاثي بإنهاء الموسم الحالي بالحصول على مركز مرموق، ويدرك هذا الثلاثي تمام الإدارك مدى صعوبة المهمة على حلبة البحرين وخصوصا أن السباق يمتد لـ ٨ ساعات متواصلة وبمشاركة عدد كبير من سيارات جي تي ٣ التي تتفوق بعضها على بعض في بعض الحلبات، ومع ذلك فإن كل الخيارات مفتوحة بأرضية الحلبة. المتسابق أحمد الحارثي المدعوم من وزارة الثقافة والرياضة والشباب ومجموعة أوكيو وصحار الدولي وعمانتل واكتشف عمان والشركة العمانية للغاز الطبيعي المسال وبي ام دبليو عمان أعرب عن سعادته بالعودة إلى البحرين من جديد للمشاركة في ختام الموسم، حيث ذكر بأن الموسم الحالي كان متقلبا في بعض الأحيان مثل باقي السباقات العالمية عندما تصادف بعض الأوقات السعيدة وأحيانا أخرى بعض الاوقات الصعبة الخارجة عن إرادة المتسابقين، وقال:علينا أن نبذل أقصى ما نستطيع داخل السيارة ، ندرك تماما مدى صعوبة المهمة وخصوصا في السباقات النهائية، ولكن ليس هناك مستحيل وأمامنا خيارات كثيرة أثناء السباق ونتمنى أن ننجح في الوصول للنهايات السعيدة وأتوقع حضور عدد من الجماهير والداعمين للسباق لقرب الحلبة من السلطنة. تشهد الاستعدادات للسباق الأخير إجراء التدريبات المفتوحة يوم الخميس ٦ نوفمبر على فترتين، ومن ثم فترة تدريب صباحية يوم الجمعة، قبل أن تستعد السيارات للدخول في التأهيلات الرسمية الأولية في تمام الساعة الرابعة عصرا تليها مباشرة تأهيلات هايبر بول لأسرع ١٠ سيارات في التأهيلات الأولية، فيما سينطلق السباق في تمام الساعة الثانية ظهرا يوم السبت ولمدة ٨ ساعات متوالية ليتم عقب ذلك تتويج أبطال البطولة والسباق.

اعتذار

لندن . أ.ف.ب: اعتذر المدافعان الهولندي ميكي فان دي فين ودجيد سبينس لمدربهما الدنماركي توماس فرانك عن تجاهله عقب خسارة توتنهام أمام جاره تشلسي ٠-١ في الدوري الإنجليزي لكرة القدم، وذلك وفق ما كشف.

ووجهت صافرات الاستهجان للاعبي توتنهام من قبل جماهيرهم، بعدما فشل الفريق في تحقيق الفوز لمباراة بيتية رابعة تواليا بالخسارة أمام جاره. ويعتبر فان دي فين الذي بدأ المباراة وهو يرتدي شارة القائد، وسبينس من بين أفضل لاعبي فريق فرانك في البداية المتقلبة للمدرب الدنماركي. لكن اللاعبين تجاهلا مدربهما بعد نهاية مباراة ومرا بجانبه من دون الاستماع إليه وهو يطالبهما بتحية الجمهور.

اختتام الجولة الأولى لبطولة الاستعراض الحر بالجمعية العمانية للسيارات

اختتمت فعاليات الجولة الأولى، من بطولة الاستعراض الحر للسيارات التي نظمتها الجمعية العُمانية للسيارات، وذلك بحضور جماهيري غفير ملأ مدرجات ساحة «مسقط دريفت أرينا». وقد شهدت البطولة منافسة قوية ومثيرة بين أكثر من خمسين مشاركًا من داخل سلطنة عُمان وخارجها، قدّموا عروضًا احترافية مبهرة في فنون الاستعراض الحر الذي يُعد من أبرز انواع رياضة المحركات والذي يحظى بجماهيرية واسعة في المنطقة.

شهدت الجولة الأولى حضورًا جماهيريًا استثنائيًا من مختلف الفئات، مما أضفى طابعًا حماسيًا فريدًا على أجواء المنافسات، وأكد على الشعبية الكبيرة التي تحظى بها هذه الرياضة في السلطنة، ودورها في جذب محبي السيارات من مختلف أنحاء السلطنة.

كما شهدت البطولة تتويج الفائزين بالمراكز الخمسة الأولى في فئتي سيارات الصالون (الدفع الخلفي) وسيارات الدفع الرباعي، حيث أسفرت النتائج النهائية عن فوز كل من مانع العجمي من عُمان بالمركز الأول في فئة الصالون، فيما حل أيوب الشريقي من سلطنة عُمان في المركز الثاني، وجاء قيس القريني من عُمان في المركز الثالث، وعبدالله قروع من الإمارات في المركز الرابع، بينما حل مازن الخروصي من عُمان في المركز الخامس.

وفي فئة الدفع الرباعي، توّج محمد الجنيبي من دولة الإمارات بالمركز الأول، تلاه شهاب حمد من سلطنة عُمان في المركز الثاني، وحمد البلوشي من الإمارات في المركز الثالث، ثم أحمد الشامسي من الإمارات في المركز الرابع، ويعرب الهنائي من سلطنة عُمان في المركز الخامس. تُعد بطولة الاستعراض الحر من أبرز الفعاليات الرياضية المميزة التي تُقام في السلطنة، إذ تحمل طابعًا خليجيًا خاصًا وتستقطب نخبة من محترفي هذا النوع من الرياضات من داخل وخارج سلطنة عُمان. وتؤكد هذه الجولة على حرص الجمعية العُمانية للسيارات على تنظيم فعاليات رياضية احترافية وآمنة تعزز من مكانة السلطنة كوجهة رائدة لرياضة المحركات في المنطقة.

■ لقطة جماعية لأصحاب المراكز الأولى

■ حضور جماهيري كبير شهدته الفعالية

غدا.. انتهاء الفترة الأولى لتسجيل اللاعبين بمسابقات كرة اليد للموسم الرياضي الجديد

تنتهي غدا «الخميس» المهلة الأخيرة التي منحها الاتحاد العماني لكرة اليد، ممثلاً في لجنة المسابقات بتمديد الفترة الأولى لتسجيل اللاعبين العمانيين والأجانب للأندية المشاركة في دوري الدرجة الأولى ودوري الدرجة الثانية ومسابقة درع الوزارة للموسم الرياضي ٢٠٢٥/٢٠٢٦م، حيث كان من المفترض أن تنتهي الفترة الأولى يوم الأحد الماضي ولكن بناء على رغبة الأندية التي طلبت مزيداً من الوقت لإنهاء إجراءات تسجيل لاعبيها سواء اللاعبين العمانيين أوالمحترفين فقد تم تمديد الفترة استجابة لرغبات الأندية المشاركة، وكذلك لضمان الاستعداد الأمثل قبل انطلاق منافسات الموسم الجديد. أما الفترة التسجيل الثانية ستكون خلال الفترة من ١ إلى ٢٥ يناير ٢٠٢٦م وقد حثت لجنة المسابقات جميع الأندية على الإسراع في استكمال ملفات التسجيل خلال الأيام المتبقية مع التأكيد على ضرورة الالتزام باللوائح الخاصة بعدد اللاعبين الأجانب المسموح بهم والفحوصات الطبية وتوثيق العقود وفق الأنظمة المعتمدة.

الجدير بالذكر أن ٢٤ ناديا أكدت مشاركتها في الموسم الجديد هي: نادي عمان واهلي سداب ومسقط والسيب ونزوى و صحم والاتحاد والمصنعة ومصيرة وصحار والسلام والسويق ومرباط والطليعة والعامرات ومجيس والشباب والعروبة والرستاق وعبري وخصب والخابورة وصلالة والنهضة.

■ من مباريات دوري الدرجة الأولى لكرة اليد

في دوري أبطال آسيا للنخبة :

الهلال بالعلامة الكاملة وفوز ثالث للوحدة وأول للدحيل

الدوحة . أ.ف.ب: حافظ الهلال السعودي على سجله المثالي بتغلبه على مضيفه الغرافة القطري ٢-١، فيما عاد الوحدة الإماراتي من أوزبكستان بفوز ثالث قاتل على حساب ناساف ٢-١ أيضا في الجولة الرابعة من المجموعة الموحدة لمنطقة الغرب في مسابقة دوري أبطال آسيا للنخبة في كرة القدم.

في المباراة الأولى، بقي الهلال متصدرا بالعلامة الكاملة وألحق بالغرافة الهزيمة الثالثة بعدما أسقطه بهدفي أفضل لاعب في آسيا سالم الدوسري (٩) والبرازيلي كايو (٦٦)، مقابل هدف متأخر جدا لأيوب محمد (٨+٩٠).

وبانتصاره الرابع تواليا، بقي الهلال متمسكا بالصدارة، بفارق نقطتين أمام الوحدة الإماراتي الفائز على مضيفه ناساف ٢-١. وسجل النيجيري فافور أوغبو (٥٢) وكايو كانيدو (٨٩) هدفي الوحدة الذي قطع خطوة كبيرة نحو ثمن النهائي، وساردوربيك باكروموف (٤٢) هدف ناساف الذي بقي في المركز الثاني عشر الأخير من دون نقاط بعدما تعرض لخسارته الرابعة تواليا. وتابع الوحدة سلسلته القياسية بعدما وصل إلى المباراة ٢٦ في كافة المسابقات من دون خسارة. وافتتح باكروموف التسجيل لناساف بعدما استلم تمريرة زافارمورود عبد الرحماتوف، مسددا الكرة قوية في شباك الحارس محمد الشامسي (٤٢).

وعادل الوحدة برأسية أوغبو، مستفيدا من ركلة حرة نفذها الصربي دوشان تاديتش وفشل عبد الرحمن نعماتوف حارس ناساف في التعامل معها (٥٢). وسجل الفريق الضيف هدف الفوز القاتل بعد عرضية جديدة من المخضرم تاديتش (٣٦ عاما) ارتقى لها الإيراني محمد قرباني برأسه وصدها نعماتوف، لكن البديل كانيدو كان في المكان

وحقق الدحيل القطري فوزه الأول بعد خسارتين وتعادل، وجاء بنتيجة كبيرة على ضيفه شباب الأهلي الإماراتي ٤-١، ملحقا بالأخير هزيمته الأولى.

وسجل أدميلسون جونيور (٢) والفرنسي بنجامان بوريجو(٣٩) والجزائري عادل بولبينة (٥٧) والاسباني لويس البرتو (٩٠+٢) أهداف الدحيل،والبرازيلي برينو كاسكاردو (٤٢) هدف شباب الأهلي.

وتقدم الدحيل إلى المركز السادس موقتا برصيد ٤ نقاط، فيما تراجع شباب الأهلي الذي تعرض لخسارته الأولى بعد فوزين وتعادل، إلى الخامس وله ٧ نقاط.

وقال المدرب البرتغالي لشباب الأهلي باولو سوزا إن «المباراة تعد كدرس قاس ويجب ان نتعلم منه جيدا...ارتكبنا الكثير من الأخطاء التي لم نعتد عليها، ومنحنا المساحات للمنافس في الخط الخلفي... علينا ان نطوي صفحة المباراة ونتطلع للتعويض في القادم».

من جهته، قال المدرب الجزائري للدحيل جمال بلماضي «قدمنا مباراة مثالية من جميع النواحي. فرضنا نسقنا الهجومي وكنا أقوياء ذهنيا خصوصا في التعامل مع التحولات الهجومية للمنافس وخلقنا الكثير من الفرص واظهرنا نجاعة كبيرة في استثمار الأفضلية... لكننا لم ننجز شيئا بعد ونتطلع الى مواصلة النسج على المنوال ذاته في قادم المباريات من أجل نؤمن مقعدنا في الدور المقبل».

وكان الدحيل خسر أمام الهلال السعودي ١-٢ في الرياض، والوحدة الإماراتي ١-٣ في أبوظبي ،وتعادل مع الأهلي السعودي ٢-٢ في الدوحة، قبل ان ينتفض أمام شباب الأهلي الذي كاد أن يتلقى هزيمة أثقل بكثير لولا تألقه حارسه حمد المقبالي الذي تصدى لأكثر من محاولة، بينها ركلة جزاء سددها البولندي كريستوف بيونتيك.

وبكر صاحب الأرض بالتسجيل بعد تمريرة من لويس ألبرتو إلى جونيور الذي سدد كرة بعيدة خادعة في شباك المقبالي (٢).

■ من لقاء الهلال والغرافة

طائرة مجيس تعبر أجواء مصيرة وتتأهل للمرحلة الثانية لدوري الدرجة الأولى

صحار .من يحيى المعمري:

تمكن فريق مجيس من التأهل للمرحلة الثانية لدوري الدرجة الأولى للكرة الطائرة، عقب فوزه على فريق مصيرة بثلاثة أشواط مقابل شوط، وذلك في اللقاء الختامي للفريقين في الدور التمهيدي الذي أقيم بالصالة الرياضية بالمجمع الرياضي بصحار وسط مساندة كبيرة من جماهير مجيس التي حضرت لمساندة الفريق، مجيس أنهى الشوط الأول لصالحه بنتيجة ٢٥-١٧ لكن مصيرة ظهر بصورة مختلفة في الشوط الثاني وفاز بنتيجة ٢٥-٢١، ومع إصرار لاعبي مجيس انقلبت الموازين وفاز البحري بالشوطين الثالث والرابع بنتيجة ٢٥-١٢ و ٢٥-١٨، ليتأهل مجيس رفقة جاره صحار من المجموعة الأولى إلى الدور الثاني مع السيب والبشائر المتأهلين عن المجموعة الثانية، لتلعب الفرق الأربعة دوري بنظام الذهاب والإياب، لتحديد المراكز من الأول إلى الرابع وبعدها الدور نصف النهائي.

■ من لقاء مجيس ومصيرة (تصوير: مازن أبوقصيدة)

سدي يتوج بطلا لكروية النزار بإزكي

■ تتويج فريق سدي

إزكي .من يوسف المنذري:

تُوج فريق سدي بطلا لكروية كأس النزار بولاية إزكي، بعد تحقيقه الفوز على فريق النجوم، رعى المباراة النهائية وحفل الختام سعادة زاهر بن سرحان العامري عضو مجلس الشورى ممثل ولاية إزكي، بحضور الدكتور محمود بن محمد التوبي رئيس اللجنة المنظمة للبطولة، وقد أظهر الفريقان مستوى مميزا طوال شوطي المباراة، حيث أجاد المدربان توظيف اللاعبين في مواقعهم بالشكل المثالي، واستمر المستوى سجالا واقتربت المباراة من نهاية وقتها الأصلي بتعادل الفريقين بهدفين لكل منهما، حتى تفوق في الدقائق الأخيرة فريق سدي بهدف الفوز الذي منحه لقب البطولة، وعقب المباراة تم تكريم الحائزين على الجوائز الفردية، حيث نال جائزة أفضل حارس أحمد العزري من فريق العين، واستحق جائزة أفضل لاعب مصطفى حسن من فريق سدي، أما جائزة الهداف حققها سعيد الرواحي من فريق النجوم، وتم تقليد الميداليات الفضية للوصيف فريق النجوم، والميداليات الذهبية وكأس البطولة لفريق سدي.

إصابة

براغ. أ.ف.ب: خسر أرسنال الإنجليزي جهود مهاجمه الجديد السويدي فيكتور يوكيريس في مباراته ضد سلافيا براغ التشيكي في دوري أبطال أوروبا لكرة القدم بسبب إصابة عضلية، وذلك وفق ما أفاد مدربه الإسباني ميكل أرتيتا الذي أبدى تخوفه من حجم الإصابة. غاب المهاجم السويدي عن التمارين بعدما استُبدِل خلال فوز متصدر الدوري الممتاز على بيرنلي ٢-٠ في عطلة نهاية الأسبوع المنصرم. وينتظر أرتيتا الآن معرفة حجم إصابة يوكيريس، قائلا في مؤتمره الصحافي عشية لقاء سلافيا براغ «أنا قلق لأنه لم يُعانِ من مشاكل عضلية كثيرة، واضطر لمغادرة الملعب وكان يشعر بشيء ما».

قطر تخسر اللقاء الافتتاحي أمام إيطاليا في كأس العالم تحت ١٧ سنة بالدوحة

الدوحة . د.ب.أ: انطلقت امس الاول بطولة كأس العالم لأقل من ١٧ عاما، بمشاركة ٤٨ منتخباً، في محطة فارقة تعزز السجل الحافل لدولة قطر مع استضافة أول نسخة من البطولة بالنظام الجديد. وشهدت انطلاقة البطولة مواجهة بين المنتخب القطري للناشئين أمام نظيره الإيطالي، حيث فاز الأخير بهدف دون رد، في ملعب منصور مفتاح، أحد الملاعب الثمانية التي أُعيد تسميتها مؤخراً احتفاءً بعدد من أساطير كرة القدم القطرية الذين كان لهم بصمة واضحة في المشهد الكروي في قطر.

و قال الشيخ حمد بن خليفة بن أحمد آل ثاني، رئيس اللجنة المحلية المنظمة للبطولة : «نفخر باستضافتنا لبطولة كأس العالم تحت ١٧ سنة والتي تعد أول بطولة للاتحاد الدولي لكرة القدم تقام بمشاركة ٤٨ فريق. وتعتبر البطولة منصة لإلقاء الضوء على المواهب الاستثنائية الصاعدة في كرة القدم وستؤكد على قوة الرياضة في التقريب بين مختلف الشعوب والثقافات من مختلف أنحاء العالم.»

وأضاف : «تعكس استضافتنا لمونديال الناشئين التزام دولة قطر بتطوير كرة القدم على كافة المستويات، وسنشهد خلال البطولة بزوغ نجوم الغد في كرة القدم من أكاديمية أسباير، المنشأة الرياضية الرائدة التي أنتجت عدداً من النخب الرياضية في البلاد». وأبدى الإسباني ألفارو ميخيا، المدير الفني للمنتخب القطري للناشئين، رضاه عن أداء فريقه رغم الخسارة أمام إيطاليا، ، في الجولة الأولى بالمجموعة الأولى لكأس العالم لكرة القدم لأقل من ١٧ عاما، التي انطلقت اليوم في العاصمة القطرية الدوحة.

وأضاف مدرب المنتخب القطري في تصريح له عقب نهاية اللقاء: أشعر بالفخر للأداء الكبير الذي قدمناه أمام إيطاليا أحد أفضل المنتخبات في العالم، وفخور أيضا بالروح القتالية للاعبين، لقد لعبنا بتنظيم جيد، وخلقنا فرصًا، وواجهنا منتخبًا يملك خبرة كبيرة، وهو ما يُعد أمرًا إيجابيًا في بداية مشوار البطولة.

وتابع: تغير الأداء في الشوط الثاني وظهرنا بشكل أفضل، وحاولنا الوصول لمرمى إيطاليا في عدة مناسبات، ولكن الحظ لم يساعدنا على إدراك التعادل.

وأوضح ميخيا: بدون أدنى شك واجهنا مباراة صعبة وحاولنا اللعب بتنظيم دفاعي محكم، وعندما تقدم مباراة جيدة تكون الخسارة قاسية لكنها لن تُحبطنا، وما زالت الفرصة سانحة أمامنا للتعويض في المباراتين المقبلتين وسنُقاتل فيهما من أجل التأهل. واختتم مدرب منتخب قطر تصريحاته قائلا: أريد أن أشكر الجماهير القطرية التي كانت رائعة في دعمها ومساندتها للمنتخب، وسنبذل كل ما في وسعنا لإسعادهم فيما تبقى من مشوار البطولة.

■ من اللقاء الافتتاحي بين قطر وإيطاليا

أنشيلوتي يعلن قائمة البرازيل لمواجهتي السنغال وتونس الوديتين

برازيليا . د.ب.أ: كشف الإيطالي كارلو أنشيلوتي، المدير الفني لمنتخب البرازيل لكرة القدم، عن قائمة اللاعبين الـ٢٦ المستدعين لخوض مباراتي الفريق الوديتين ضد السنغال وتونس خلال فترة التوقف الدولي المقبلة هذا الشهر.

وشهدت القائمة، التي أعلن عنها الموقع الألكتروني الرسمي للاتحاد البرازيلي لكرة القدم في وقت متأخر من مساء أمس الاثنين، تواجد فيتور روكي مهاجم بالميراس البرازيلي، مع عودة إيدرسون مورايش حارس مرمى فنربخشه التركي الحالي ومانشستر سيتي الإنجليزي السابق. في المقابل، يستمر غياب رافينيا، جناح فريق برشلونة الإسباني، عن المعسكر الدولي الثاني على التوالي لعدم الجاهزية الفنية.

ومن المقرر أن تكون هذه هي آخر التزامات منتخب البرازيل خلال عام ٢٠٢٥، في إطار استعداداته للمشاركة في نهائيات كأس العالم العام المقبل في الولايات المتحدة والمكسيك وكندا. ومن المقرر أن يلعب منتخب البرازيل ضد نظيره السنغالي على ملعب (الإمارات) بالعاصمة البريطانية لندن، في ١٥ نوفمبر الحالي، قبل أن يلعب ضد المنتخب التونسي بعدها بثلاثة أيام على ملعب (ديكاتلون) في مدينة ليل الفرنسية. ويحتل منتخب السنغال المركز الـ١٨ عالميا والثاني أفريقيا في التصنيف الأخير، الذي نشره الاتحاد الدولي لكرة القدم (فيفا)، حيث تأهل الفريق لنهائيات كأس العالم المقبلة عقب فوزه على منتخب موريتانيا ٤ / صفر وجنوب السودان ٥ / صفر، الشهر الماضي، في آخر مبارياته بمجموعته في التصفيات الأفريقية المؤهلة لكأس العالم.

أما منتخب تونس، الذي يتواجد بالمركز الـ٤٣ عالميا في تصنيف فيفا، فقد تغلب ٣ / صفر على ناميبيا، ثم ٤ / صفر على ساو تومي وبرينسيبي بتصفيات المونديال الشهر الفائت، علما بأنه حجز مقعده في كأس العالم القادمة منذ سبتمبر الماضي. وجاءت قائمة المنتخب البرازيلي، التي تم الإعلان عنها على النحو التالي: حراسة المرمى: بينتو (النصر)، إيدرسون مورايش (فنربخشة)، هوجو سوزا (كورينثيانز). خط الدفاع: أليكس ساندرو (فلامنجو)، كايو هينريكي (موناكو)، دانيلو (فلامنجو) - إيدر ميليتاو (ريال مدريد)، فابريزيو برونو (كروزيرو)، جابرييل ماجاليس (أرسنال)، لوسيانو جوبا (باهيا)، ماركينيوس (باريس سان جيرمان)، باولو هينريكي (فاسكو دا جاما)، ويسلي (روما).

خط الوسط: أندري (وولفرهامبتون)، بورنو جيماريش (نيوكاسل يونايتد)، كاسيميرو (مانشستر يونايتد)، فابينيو (اتحاد جدة)، لوكاس باكيتا (ويستهام). خط الهجوم: إستيفاو (تشيلسي)، جواو بيدرو (تشيلسي)، لويس هينريكي (زينيت سان بطرسبرج)، ماتيوس كونيا (مانشستر يونايتد)، ريتشارليسون (توتنهام هوتسبير)، رودريجو (ريال مدريد)، فينيسيوس جونيور (ريال مدريد)، فيتور روكي (بالميراس).

■ أنشيلوتي

مانشستر سيتي يواجه بوروسيا دورتموند في مواجهة صعبة بدوري أبطال أوروبا

عواصم.د.ب.أ: يتطلع فريقا مانشستر سيتي الإنجليزي وبوروسيا دورتموند الألماني للحفاظ على تواجدهما في المراكز الثمانية الأولى بجدول ترتيب دوري أبطال أوروبا لكرة القدم، عندما يلتقيان اليوم الأربعاء على ملعب الاتحاد في الجولة الرابعة من مرحلة الدوري. ويتواجد بوروسيا دورتموند في المركز السادس برصيد سبع نقاط، بفارق الأهداف فقط أمام مانشستر سيتي، صاحب الضيافة.

وستكون هذه المباراة من أبرز المباريات لاسيما وأن الفريقين يسعيان للتواجد ضمن المراكز المؤهلة مباشرة إلى دور الـ١٦، كما أنهما التقيا في العديد من المرات. وخسر مانشستر سيتي مباراة واحدة فقط من أصل ست مواجهات سابقة أمام دورتموند، حيث فاز في ٣ وتعادل في إثنتين كما أنه لم يهزم على أرضه، إذ حقق فوزين وتعادلا واحدا.

وفاز مانشستر سيتي في آخر ١١ مباراة له أمام فرق ألمانية في مدينة مانشستر. وستكون هذه هي ثالث مرة يلتقي فيها إيرلينج هالاند، مهاجم مانشستر سيتي الحالي، مع فريقه القديم دورتموند، الذي سجل له ٨٦ هدفا في ٨٩ مباراة قبل انضمامه إلى مانشستر سيتي في صيف ٢٠٢٢ وحتى الآن لم يخسر هالاند أمام فريقه القديم حيث واجهه مرتين في دور المجموعات لموسم ٢٠٢٢ / ٢٠٢٣ ، حيث فاز في واحدة وتعادل في الأخرى، وسجل هدف الفوز في مباراة مانشستر الأولى بينهما.

المحكمة الابتدائية بصحار
أمانة سر المحكمة
إعلان قضائي «بالتنبيه العقاري»

بناء على:

رقم التنفيذ (٢٠١٧/٩١٠٢/١٧٩٩)	الدائرة (تنفيذ مدني)
الحق المطالب به (سداد المبلغ المتبقي مبلغ وقدره ٣٠٣٠٧٦,٥٠٠ ثلاثمائة وثلاثة آلاف وستة وسبعون ريالا وخمسمائة بيسة).	

اسماء الأطراف	الصفة	الرقم المدني	رقم الهاتف	موطنه
عبدالرحمن بير محمد كدخان	طالب التنفيذ	T ٩٧٦٦٢٤٧١	٠٠٩٧٤٥٥٨٥٢٢٢٠	صحار - مكتب هلال السابقي
طلحة بن محمد بن علي البلوشي	المنفذ ضده	٧٢٣٢٩٠٩	٩٥٨٨٨٨٨٣	صحار - الصبارة
عمار بن محمد بن علي البلوشي	المنفذ ضده	٧٢٢٦٨٧٨	٩٢٢٢٢٢٢١	صحار - الصباره

وقد تعذر اعلان المنفذ ضده بالتنبيه العقاري بالطرق العادية وعليه يعتبر هذا النشر اعلانا له متضمنا انذارهم بسداد الحق المطالب به المذمور اعلاه خلال شهر من تاريخ هذا النشر والا بيع العقار المبين أدناه جبرا:

م	النوع	المكان	الرقم	المربع	المساحة
١	٢-١-٢٠١٦٠-٠١-١١٢٢ - شمال الباطنة المديرية العامة للاسكان والتخطيط العمراني بمحافظة الباطنة شمال - سكني عارف محمد علي البلوشي - ملك بموجب شراء	صحار	١١٢٢	مجز الكبري	١٠٩٨٠,٩٧

أمانة سر المحكمة

المحكمة الابتدائية بمسقط
أمانة سر المحكمة
إعلان بيع قضائي

بناء على:

رقم التنفيذ (٢٠٢٠/٩١٠٢/٢٨٣) العامرات	الدائرة (تنفيذ مدني) انابة رقم: (٢٠٢٥/٩١٠٦/٦٣٤٧)
الحق المطالب به (حكمت المحكمة بالزام المدعى عليه بدفع (١١٠٠٠ر.ع) احد عشر الف ريال عماني للمدعي وتحميل المدعى عليه مصاريف الدعوى).	

اسماء الأطراف	الصفة	الرقم المدني
مسلم بن عقيل بن عبدالخالق	طالب التنفيذ	٨١١٣٠١٩
سلطان بن حمود بن محمد الحسني	المنفذ ضده	٦٧٥٣٢٨٧

تعلن امانة سر المحكمة عن بيع قضائي بالمزاد العلني بمقر المحكمة في تمام الساعة (العاشرة) صباحا من يوم الاحد الموافق ٢٠٢٥/١١/٣٠م موقع العقار المحجوز عليه وهو كالآتي:

النوع	المكان	الرقم	المربع	المساحة
سكني	يتي	٣٨	يتي م/١	٢م٣٥٧

ويقدر بسعر اساسي وقدره (٨,٦٦٧ر.ع) ثمانية آلاف وستمائة وسبعة وستون ريالا عمانيا فعلى راغبي الشراء الاتصال بالخبير عماد بن سالم بن عبدالله الحراصي رقم الهاتف: (٩٩٨٢٨١٩١).

أمانة سر المحكمة

المحكمة الابتدائية بصلالة
امانة سر المحكمة
اعلان بيع قضائي

بناء على:

رقم التنفيذ (٢٠٢١/٩١٠٣/٣٤)	الدائرة (تنفيذ تجاري)
الحق المطالب به (حكمت المحكمة بالزام المدعى عليهما الاول والمدعى عليه الثاني بالتضامن او الانفراد بان يؤديا للمدعي مبلغا وقدره ١٦٤٠٨٧,٢٦٤ر.ع مائة واربعة وستون الفا وسبعة وثمانون ريالا ومائتان واربع وستون بيسة والفوائد بواقع ١٠,٧٥٪ من تاريخ رفع الدعوى وحتى تمام السداد والقضاء مجددا بالتصريح للمستأنف (بنك مسقط) ببيع العقارات المبينة في اسباب الحكم والمرهونة لصالح سداد مديونية عقد القرض والزمته بالمصاريف في جميع المراحل ومبلغ (٣٠٠ر.ع) ثلاثمائة ريال عماني مقابل اتعاب المحاماة).	

اسماء الأطراف	الصفة	الرقم المدني/السجل	
بنك مسقط	طالب التنفيذ		
شركة الكاسر الشاملة للتجارة والمقاولات	منفذ ضدها	١٢٥٢٤١٢٥	
سعيد احمد سعيد العامري	منفذ ضده		

تعلن امانة سر المحكمة عن بيع قضائي بالمزاد العلني بمقر الكاتب بالعدل بصلالة (قسم التنفيذ) في تمام الساعة (العاشرة) صباحا من يوم (الثلاثاء) الموافق ٢٠٢٥/١١/٢٥م للعقار السابق توقيع الحجز عليه والمرهون لصالح طالب التنفيذ وما عليه من مبان وهو كالآتي:

م	النوع	المكان	الرقم	المربع	المساحة	بعد انقاص العشر	القيمة (السعر)
١	سكني	ولاية صلالة - امتداد عوقد الشمالية	٦٨٠	أ	٢م٦٠٠	بعد	١٠٥,٩٦٩,٢ر.ع
٢	سكني	ولاية صلالة - امتداد عوقد الشمالية	١٢٨١	و	٢م٦٠٠	بعد	٢٥,٠٠٠ر.ع
٣	سكني تجاري	ولاية صلالة - امتداد عوقد الشمالية	١٢٢٤	ب	٢م٢٠٤	بعد	٤٢,٨٤٠ر.ع
٤	سكني	ولاية صلالة - عوقد الشمالية	٩١٤	و	٢م٦٠٠	بعد	٢٤,٠٠٠ر.ع
٥	سكني	ولاية صلالة - عوقد الشمالية	١٨١٧	و	٢م١١٧٠	بعد	١٢٦,٣٦٠ر.ع

وتقدر قطع الاراضي بسعر بعد انقاص العشر كلا حسب المبين في الجدول اعلاه فعلى راغبي الشراء الاتصال بالخبير الموضح أدناه:

الاسم	الهاتف	العنوان
العقارات الدولية	٩١٠٧٢٢٧٢	صلالة

لمعاينة العقار محل البيع على ان يدفع الراسي عليه المزاد الثمن فورا او ثلثه على الاقل والا اعيدت المزايدة على ذمته في ذات الجلسة عملا بنص المادة (٤٠٤) من قانون الاجراءات المدنية والتجارية الصادر بالمرسوم السلطاني رقم (٢٠٠٢/٢٩م) وتعديلاته.

أمانة سر المحكمة

المحكمة الابتدائية بصحار
أمانة سر المحكمة
إعلان قضائي

تعلن امانة سر المحكمة الابتدائية بصحار بان المدعية/ المؤسسة العامة للمناطق الصناعية قد اقامت الدعوى الابتدائية رقم:٢٠٢٥/١٨٠١/٣٦٦١م (الدائرة الادارية) ضد المدعى عليها/العالمية لصناعة الزجاج ش.م.م تطالب فيها: ١- الزام المدعى عليها بسداد مبلغ مقداره (٣٣,٤٦١,٥١٦ر.ع) ثلاثة وثلاثون الفا واربعمائة وواحد وستون ريالا عمانيا وخمسمائة وستة عشر بيسة). ٢- الزام المدعى عليها بغرامة تأخير بواقع ١٢٪ حتى تمام السداد الكامل للمبلغ. ٣- الزام المدعى عليها بما يستجد من اجرة حتى تاريخ السداد الكامل للمبلغ.

وقد تعذر اعلان المدعى عليه بالطرق العادية وهذا النشر يعتبر اعلانا له بالصحيفة والطلبات وتحديد جلسة ٢٠٢٥/١١/٩م الساعة التاسعة صباحا بمقر المحكمة بولاية صحار/مويلح/ مجمع المحاكم بالقرب من مستشفى صحار المرجعي موعدا لسماعها عملا بنص المادة (١١) من قانون الاجراءات المدنية والتجارية الصادر بالمرسوم السلطاني رقم(٢٠٠٢/٢٩م) وعلى المدعى عليها الحضور شخصيا او وكيلها المفوض بالوكالة مصدقة حسب الاصول في الموعد والمكان المحددين اعلاه والرد على طلبات المدعي، علما بان الاعلان ينتج اثره من تاريخ النشر.

أمانة سر المحكمة

المحكمة الابتدائية بمسقط
امانة سر المحكمة
إعلان بيع قضائي

بناء على:

رقم التنفيذ (٢٠٢٤/٩١٠٢/٦٢٤)	الدائرة (المدنية)
الحق المطالب به (بان يدفعا للمدعية اصليا المستأنف ضدها نصيبها من العقار محل الدعوى والزام المدعية اصليا (المستأنف ضدها) بنقل نصيبها الى المستأنفين والقضاء مجددا بعرض العقار للبيع بالمزاد العلني على النحو الوارد بالاسباب وتوزيع عائد البيع بالتساوي بين الاطراف والتأييد فيما عدا ذلك).	

اسماء الأطراف	الصفة	الرقم المدني
اميمة راشد عبدالله السنانية	طالبة التنفيذ	٥٥١٨٥٥٥
١- عزان راشد عبدالله السناني	منفذ ضده	٥٥١٨٥٤١
٢- ليلى راشد عبدالله السناني	منفذ ضدها	٥٥١٨٥٦٩

تعلن امانة سر المحكمة عن بيع قضائي بالمزاد العلني بمقر المحكمة في تمام الساعة (العاشرة) صباحا من يوم (الاحد) بتاريخ الموافق ٢٠٢٥/١١/٢٣م العقار موضع الحجز عليه وهي كالآتي:

النوع	المكان	الرقم	المربع	المساحة	السعر
سكني	القرم/بوشر	١١٤٤	بوشر/القرم	٩٤٢	يقدر سعر المزايدة ابتداء من (٣٠٠,٠٠٠ر.ع)

ويقدر بسعر اساسي بمبلغ وقدره (٣٠٠,٠٠٠ر.ع) فعلى راغبي الشراء بالاتصال بالمثمن زكريا بن يحيى بن سالم السيابي هـ ٩٨٩٢٩١١١/٩٨٨٨١٦٧١ لمعاينة العقار محل البيع على ان يدفع الراسي عليه المزاد الثمن فورا او ثلثه على الاقل والا اعيدت المزايدة على ذمته في ذات الجلسة عملا بنص المادة (٤٠٤) من قانون الاجراءات المدنية والتجارية الصادر بالمرسوم السلطاني رقم (٢٠٠٢/٢٩م) وتعديلاته.

أمانة سر المحكمة

متحف عمان عبر الزمان وهيئة متاحف قطر يوقعان مذكرة تفاهم

■ المذكرة شملت عددًا من مجالات التعاون

الدوحة . العُمانية: وقّع متحف عُمان عبر الزمان مذكرة تفاهم مع هيئة متاحف قطر في متحف الفن الإسلامي بدولة قطر، بهدف تعزيز التعاون الثنائي في مجال المتاحف وصون التراث التاريخي الوطني. شملت المذكرة عددًا من مجالات التعاون من أهمها تبادل الخبرات العلمية والعملية لتحقيق أعلى معايير التميز والجودة، وتبادل الأفكار والمبادرات المتعلقة بالمشروعات والفعاليات الثقافية تحقيقًا لأهداف المذكرة. كما اشتملت المذكرة على تنظيم دورات تدريبية مشتركة في مجالات متعددة منها: الفعاليات والتسويق، والمعارض، وخدمات الزوار والاستقبال، والحفظ والصون، والعمل التطوعي، والتعليم، والبحث العلمي والترجمة. وتضمنت المذكرة استضافة وإقامة فعاليات ومعارض ومؤتمرات وندوات مشتركة، بالإضافة إلى تبادل المعلومات والخبرات حول السياسات المتبعة والحلول المعتمدة لدى الطرفين، وتنظيم زيارات متبادلة للمختصين والخبراء في مختلف المجالات، إلى جانب تبادل المعلومات والخبرات والأبحاث والدراسات في مجال استخدام التقنيات الحديثة وتطوير الوسائط في مجال التعليم، ويشمل التعاون أيضًا تبادل المعروضات بين الطرفين. وقع الاتفاقية من جانب متحف عُمان عبر الزمان المهندس اليقظان بن عبدالله الحارثي مدير عام المتحف وعن هيئة متاحف قطر محمد سعد الرميحي الرئيس التنفيذي للهيئة.

فرقة «يانوشكا» تتألق في دار الأوبرا السلطانية مسقط

مسقط . «الوطن»:

أمضى جمهور دار الأوبرا السلطانية مسقط، ليلتين آسرتين من العزف الموسيقي المتميز، لـ(فرقة يانوشكا) الكلاسيكية بمشاركة أوركسترا فيينا لموسيقى الحجرة، عندما استضافتهما دار الأوبرا السلطانية مسقط مؤخرا في حفلين رائعين جاءا ضمن موسمها الجديد (٢٠٢٥- ٢٠٢٦) المليء بالروائع الموسيقية الكلاسيكية في الأوبرا السلطانيّة بدار الفنون الموسيقية. وجاءت تلك الاستضافة احتفاءً بالموسيقى الكلاسيكية التي تقدّم بتوزيعات جديدة، وتتجلّى روعة العزف من خلال مرونة الارتجال والتنقّل بين أرجاء الموسيقى الأصلية الممزوجة بالمعاصرة، فاستحوذت تلك اللمسة المدهشة على أسماع الجمهور، حيث التقت الحداثة المتمثّلة بأسلوب يانوشكا الفريد، والابتكار الفنّي، فأبدعت الفرقة المشهورة عالميًا، التي تضم ثلاثة إخوة من براتيسلافا، هم: أوندري يانوشكا ورومان يانوشكا على الكمان، وفرانتيشك يانوشكا على البيانو، مع صهرهم يوليوس دارفاس على الكونترباص، فأعادت تعريف الأداء الكلاسيكي، وجعلت آفاقه أكثر اتّساعا، وجعلت الجمهور يستمتع بأعمال خالدة، ومؤلفات أصلية غنيّة بالارتجال والجمال. وتضمّن البرنامج فقرات رائعة، وعروضًا عالمية، تندرج ضمن نهجها الإبداعي في الموسيقى الكلاسيكية، وقدّم تفسيرًا جديدًا لـ (فصول السنة الأربعة) لفيفالدي، وأعمالًا مستوحاة من موسيقى الجاز، بالإضافة إلى مؤلفات الفرقة الخاصة، في حفل موسيقيّ يجمع بين التراث والمنظور المعاصر. وأضفى عزف أوركسترا فيينا لموسيقى الحجرة روعة على الحفلين، لتضيف نقطة مضيئة لتاريخها المرصّع بالعديد من النقاط المضيئة، كونها واحدة من أعرق الأوركسترات السيمفونية في العالم، وقد قدّمت مجموعة من أجمل معزوفاتها التي أذهلت عشاق الموسيقى في حفلات موسيقية دولية، أحيتها في أنحاء متفرقة من العالم. فمضى الجمهور في رحلة استثنائية تنبض بالإبداع والتنوع منتقلا من الفصول الأربعة لفيفالدي إلى موسيقى الجاز وأنغام يانوشكا الأصلية، لتواصل دار الأوبرا السلطانية مسقط نهجها في استضافة الفرق الموسيقية العالمية بغية تقديم روائع الموسيقى العالمية لجمهورها.

«الثقافة والرياضة والشباب» تستضيف اليوم معرض فن مسقط ٢٠٢٥م

■ المعرض مشروع وطني يجسد دور الفن بوصفه جسرًا للتواصل الإنساني

مسقط . العُمانية: تستضيف وزارة الثقافة والرياضة والشباب اليوم معرض فن مسقط ٢٠٢٥، تحت شعار (عناصر تبني الحكاية)، بالشراكة مع مركز عُمان للمؤتمرات والمعارض، وبمشاركة أكثر من ٢٠٠ فنان من أكثر من ١٥ دولة عربية وأجنبية. وسيقام حفل الافتتاح تحت رعاية معالي السيد سعود بن هلال البوسعيدي، محافظ مسقط.

وقال سعادة السيد سعيد بن سلطان البوسعيدي، وكيل وزارة الثقافة والرياضة والشباب للثقافة: (إن معرض فن مسقط ٢٠٢٥م يمثل امتدادًا للحراك الفني العُماني، وتجسيدًا واقعيًا ومعبّرًا للرؤية الثقافية التي تتبناها وزارة الثقافة والرياضة والشباب في دعم الإبداع وتمكين المبدعين، بما ينسجم مع أولويات رؤية عُمان ٢٠٤٠م في بناء اقتصاد معرفي يقوم على الابتكار والفنون، وانطلاقًا من هذه الرؤية الاستراتيجية تتجلى أهمية القطاع الثقافي والفني بوصفه ركيزة فاعلة في التنمية الشاملة، لا تقتصر على الجانب الجمالي، بل تمتد لتصيغ وعي المجتمع وتغذي اقتصاده برؤى الإبداع، مُسهمةً في ترسيخ الهوية الوطنية وتعميق التفاعل الحضاري والإنساني).

ووضح سعادته بأن شعار المعرض لهذا العام يجسّد جوهر التجربة الإبداعية القائمة على استحضار الموروث الثقافي العُماني الأصيل، وإعادة صياغته برؤى فنية معاصرة تعبّر عن الإنسان والمكان وروح العصر. ومن خلال مشاركة نخبة من الفنانين المحليين والدوليين، يوفّر المعرض فضاءً رحبًا للحوار الثقافي، ويعكس انفتاح سلطنة عُمان على العالم، وقدرتها على صياغة خطاب بصري رصين ومؤثر.

وبيّن سعادة السيد وكيل وزارة الثقافة والرياضة والشباب للثقافة بأن الوزارة تولي اهتمامًا استراتيجيًا بتنمية الصناعات الثقافية والإبداعية، بوصفها إحدى ركائز التحوّل الاقتصادي والاجتماعي، انسجامًا مع الاستراتيجية الثقافية الوطنية ٢٠٢١. ٢٠٤٠، حيث تعمل على تطوير منظومة متكاملة للتمكين الثقافي، وتعزّز من دور المبدعين والفنانين، وتوفر لهم بيئة محفّزة للإنتاج والتجريب والابتكار.

واختتم سعادته حديثه قائلًا: إن معرض فن مسقط ٢٠٢٥م يتجاوز كونه حدثًا فنيًا بل هو مشروعٌ وطنيٌّ يُجسّد دور الفن بوصفه جسرًا للتواصل الإنساني، وأداةً لبناء الوعي وتعزيز الهوية والانتماء. ومن خلال ما يحمله من رؤى ومضامين إبداعية، يكرّس المعرض حضور الفن في نهضة المجتمع ويعبّر عن روحه المتجددة، متطلعين إلى أن يكون منارةً للإبداع تُرسّخ مكانة مسقط كعاصمة للفن والثقافة في المنطقة ومركز إشعاع حضاري يعبّر عن تطلعات سلطنة عُمان ومستقبلها المشرقّ. من جانبه، أشار المهندس سعيد بن سالم الشنفري الرئيس التنفيذي لمركز عُمان للمؤتمرات والمعارض، إلى أن (معرض فن مسقط ٢٠٢٥م) يعكس التزام المركز بدعم الفنون والثقافة المحلية وتعزيز مكانة سلطنة عُمان على الخريطة الفنية العالمية، ويمثل منصة تجمع بين الإبداع المحلي والعالمي تحت سقف واحد. ويتضمن المعرض هذا العام إقامة العديد من الحلقات النقاشية والبرامج التفاعلية وسيتم تكريم الفنانين في الساحة العُمانية.

حلقة عمل تدريبية حول «الذكاء الاصطناعي» بصلالة

صلالة . من عوض دهيش:

نظَّم مركز السُّلطان قابوس العالي للثقافة والعلوم بديوان البلاط السُّلطاني، ممثّلًا بدائرة المكتبات، حلقة عمل تدريبية بعنوان (صناعة القصص والأفلام الكرتونية بالذكاء الاصطناعي) على مدى يومين ضمن خطته السنوية للنشاط الثقافي، في معمل الحاسوب بمجمع السُّلطان قابوس الشبابي للثقافة والترفيه بصلالة. قدّمت الحلقة التي استهدفت ٥٠ طالبًا وطالبة من مدارس محافظة ظفار، المدربة شريفة بنت سعيد المهري، والتي ركزت على تمكين المشاركين من أساسيات كتابة القصة وتحويلها إلى فيلم كرتوني قصير باستخدام أدوات الذكاء الاصطناعي، حيث تعرّف الطلبة على خطوات بناء الفكرة، وصياغة السيناريو بأسلوب مشوق يتناسب مع الفئة العمرية المستهدفة، بالإضافة إلى كيفية تصميم الشخصيات الكرتونية ورسم ملامحها، ودمج الصورة مع المؤثرات الصوتية والموسيقى الخلفية والتعليق السردي وتحريكها رقميًا بصورة احترافية؛ لإنتاج فيلم كرتوني قصير يعكس إبداعهم وتمكنهم من استخدام أبرز المنصات الرقمية والتطبيقات الحديثة المتخصصة في الرسوم المتحركة، مع تدريبهم على استخدامها بشكل فعّال يسهم في تعزيز قدراتهم في صناعة المحتوى المرئي، تأتي هذه الحلقة في إطار جهود المركز لتعزيز الثقافة الرقمية لدى الناشئة، وتزويدهم بالمهارات التي تجمع بين الإبداع الفني والمعرفة التقنية، بما يسهم في إعداد جيل قادر على مواكبة التطورات المستقبلية والمشاركة الفاعلة في صناعة المحتوى الرقمي والفني داخل السلطنة وخارجها.

«التراث والسياحة» تواصل جهودها في إعادة إحياء مواقع التراث الثقافي

التراث والسياحة تعمل من خلال جهودها الحثيثة على إعادة إحياء مواقع التراث الثقافي

مسقط . العُمانية: يشكل التراث المادي أحد الأدوات الفاعلة في تعزيز الاقتصاد وتحفيز الاستثمار بما يتضمنه من معالم ومبانٍ تاريخية ومقتنيات أثرية، وأحدً عناصر الهوية الوطنية والثقافية لما يعكسه من صور عامة عن عراقة الحضارة العُمانية وتنوعها. ويضمن الاستثمار في التراث المادي استدامة الموارد ويسهم في تنمية الاقتصاد، وتعمل سلطنة عُمان ممثلة في وزارة التراث والسياحة من خلال جهودها الحثيثة على إعادة إحياء مواقع التراث الثقافي تماشيًا مع مستهدفات (رؤية عُمان ٢٠٤٠) والبرامج الاستراتيجية للخطة التنموية العاشرة. في هذا السياق أوضحت زيّانة بنت محمد الحراصية رئيسة قسم تطوير وتأهيل المواقع التاريخية بوزارة التراث والسياحة أن الوزارة تسعى إلى تنمية جهودها والارتقاء بأنماطها واستدامتها من خلال توجهها إلى الاستثمار، وخاصة إدارة وتشغيل بعض المعالم والمواقع التاريخية والأثرية من أجل توظيف التراث الثقافي عن طريق إيجاد شراكة بينها وبين القطاع الخاص، عبر تجارب سياحية متنوعة، وتوفير فرص عمل مباشرة وغير مباشرة، وتمكين القطاع الخاص من المؤسسات الصغيرة والمتوسطة، والأسر المنتجة، وإيجاد منافذ تسويق للحرفيين لإثراء السياحة بمشروعات ذات قيمة محلية مضافة للمجتمع المحلي ويكون لها مردود اقتصادي. وأكدت لوكالة الأنباء العُمانية أن الوزارة تهدف إلى تطوير وتوفير وجهات وتجارب سياحية متنوعة في مختلف محافظات سلطنة عُمان مما يسهم في تنويع المنتج السياحي وتعظيم الفائدة من التراث الثقافي كوجهات ومقاصد سياحية من أجل إبراز الحضارة العُمانية وعراقة التراث الثقافي، بجانب تعظيم الاستفادة سياحيًا وثقافيًا واجتماعيًا واقتصاديًا، وإحياء هذه المعالم، من أجل الحفاظ عليها واستدامتها، فقد تم التوجه بإسناد هذه المعالم إلى شركات القطاع الخاص لإدارتها وتشغيلها وتوفير تجارب سياحية ومنتجات متنوعة جديدة تجذب السائح وتترك له ذكرى خالدة لا تنسى، ما يضمن تفاعل المجتمع المحلي المحيط بالمعلم لإبرازه والترويج له مما يعزز جوانب الاستدامة وديمومة الحفاظ على جميع الموروثات الثقافية كمميزات تنافسية. ومن جانب البرامج والأساسيات التي تعنى بدعم أصحاب المشروعات التراثية، بينت أنه تم تشكيل لجنة مختصة للإشراف على تأهيل واستثمار المعالم التاريخية، وتوقيع ٢٤ عقدًا لإدارة وتشغيل وتوظيف مجموعة من المعالم التاريخية من قبل القطاع الخاص، كما تسعى المؤسسات المشغلة للمواقع التراثية إلى تطوير وتحسين التجارب السياحية المرتبطة بالموقع مما يؤدي بدوره إلى إثراء الزائر معرفيًا وسياحيًا وترفيهيًا وبالتالي يسهم هذا التحسين في تعزيز عناصر الجذب للمنتج السياحي ككل، ويمنح المشغل فترة سماح أولية تمتد لثلاث سنوات من دفع الرسوم المفروضة. وأشارت إلى أن المؤسسات المشغلة للمعالم والمواقع التاريخية والأثرية تسهم في تعزيز المنتج السياحي من حيث اهتمامها بتفعيل كافة الجوانب المتعلقة بالمعلم من الأبعاد التاريخية والمعمارية المكانية، وإبرازها على شكل أنشطة وفعاليات ومنتجات تجذب اهتمام السائح وتثري الجانب الحرفي والترفيهي لديه وتوجد له تجارب سياحية تمكنه من الاستمتاع والاستفادة من المعلم. من جانبه قال عبد الرحمن بن صالح العبري رائد أعمال في الجولات والرحلات السياحية إن العمل في السياحة التراثية له دور محوري في تعريف الزائر بالإرث الثقافي والمكنون التراثي للبلد وبالتفاصيل التي تتجسد في نمط الحياة القديمة والدلالة التي تقيم التطور الذي وصل إليه العُماني والذي بدوره يثري الباحثين والمهتمين في هذا الجانب. من جهته أوضح يوسف بن زهران الذهلي صاحب مشروع (فلج كافية) أن وجود مثل هذه المشروعات له دور كبير في المحافظة على القيم الموروثة وتناقلها من جيل لآخر، حيث إن ارتباط الجيل الحديث بالإرث العريق يعزز روح الانتماء والمسؤولية للحفاظ على هذا الموروث.

افتتاح مهرجان الجامعة العربية المفتوحة للمسرح في نسخته الثانية

مسقط . «الوطن»:

افتتح مؤخرا مهرجان الجامعة العربية المفتوحة للمسرح الثاني لعام ٢٠٢٥، على مسرح الحرم الجامعي، تحت رعاية صاحبة السمو السيدة حجيجة بنت جعفر آل سعيد، وبحضور عدد من الأكاديميين والإداريين والفنانين وطلبة الجامعة.

استُهل الحفل بكلمة ألقاها الطالب أيمن الحراصي رئيس اللجنة المنظمة للمهرجان، رحّب فيها براعية الحفل وضيوف الجامعة، وأكد في كلمته على أن المسرح ليس مجرد عرض فني، بل هو رسالة تنوير ومنبر للحوار وجسر يربط الإنسان بكينونته.

وأشار الحراصي: إلى أن مهرجان المسرح الثاني يجمع بين الفكر والإبداع، ويعيد للمسرح حضوره في الوجدان الجامعي. وخلال فعاليات المهرجان في اليوم الثاني، شاركت جماعة المسرح بالجامعة العربية المفتوحة بمسرحية مميزة بعنوان (تحت الأنفاق)، كما قدّمت جماعة المسرح بكلية البيان مسرحية (الوردة والسكينة) .في حين تشارك كل من الجامعة التقنية والعلوم التطبيقية بصور بمسرحية (انكسار)، وجامعة صحار بمسرحية (محرك الحياة)، وجامعة البريمي بمسرحية (في انتظار الغائب)، والجامعة التقنية والعلوم التطبيقية بصحار بمسرحية (الغريب والنقيب). ويأتي هذا المهرجان ضمن جهود الجامعة العربية المفتوحة في دعم الأنشطة الثقافية والفنية، وتشجيع الطلبة على تنمية مهاراتهم الإبداعية، وتعزيز دور المسرح كوسيلة للتعبير الراقي عن القضايا الإنسانية والاجتماعية.

■ المهرجان يجمع بين الفن والإبداع

أول صحيفة وثقت للنهضة الحديثة
حبر الوطن 55 عاما الفكر .. حبر و .. ورق ذاكرة وطن

صوت عُمان في الوطن العربي
الوطن
AL WATAN
VOICE OF OMAN IN THE ARAB WORLD
يومية . سياسية . جامعة
تأسست عام ١٩٧١ م

الوطن AL WATAN 55 عاما
للاطلاع على أحدث التقارير الإخبارية
اشترك في الوطن واتساب
9917 5555

الأربعاء ١٤ من جمادى الأولى ١٤٤٧ هـ . الموافق ٥ من نوفمبر ٢٠٢٥م . العدد: (١٤٦٣٤) . السنة الـ ٥٥
صاحب الامتياز المدير العام رئيس التحرير: محمد بن سليمان الطائي
WEDNESDAY 5 November 2025 - NO: (14634) - VOL55

مواقيت الصلاة

	فجر	شروق	ظهر	عصر	مغرب	عشاء
مسقط	٤:٥٨	٦:١٥	١١:٥٥	٣:٠٧	٥:٣١	٦:٤٣
صلالة	٥:٠٩	٦:٢٣	١٢:١٢	٣:٣٠	٥:٥٦	٧:٠٥

الجريدة تحوي آيات قرآنية وأحاديث نبوية يرجى عدم اساءة استخدامها

درجات الحرارة

	مسقط	صلالة	السيب	خصب	البريمي	عبري	صحار	الرستاق	نزوى	دبا	جبل شمس	صور	مصيرة	الدقم	هيما	ثمريت
العظمى	٣٠	٣٢	٣٠	٣٢	٣٥	٣٤	٣٠	٣١	٣٢	٣٠	٢١	٣٠	٢٩	٣٣	٣٣	٣١
الصغرى	٢٣	٢٥	٢٣	٢٥	٢٠	٢٢	٢٣	٢١	١٩	٢٦	١٣	٢٧	٢٧	٢٣	٢١	١٧

حماية المستهلك تحذر من استخدام مجموعة من أدوات وألعاب الأطفال

مسقط . «الوطن» :

أصدرت هيئة حماية المستهلك تحذيرًا رسميًا بشأن عدد من أدوات وألعاب الأطفال؛ نظرًا لعدم مطابقتها للمواصفات والمقاييس المعتمدة، مما يشكل خطرًا على صحة وسلامة المستخدمين، وذلك في اطار جهودها الرامية لحماية المستهلكين من المنتجات التي قد تؤثر على سلامتهم.

تمثلت التحذيرات في استخدام أكواب أطفال تحمل العلامة التجارية «فيلروي آند بوخ»، وذلك بسبب احتمالية انكسار الكوب الزجاجي عند الضغط عليه من الداخل مما قد يؤدي إلى خطر إصابة الطفل بجروح. والتحذير من استخدام دراجة هوائية تحمل العلامة التجارية Speedmax CF (R073 and R4 1)) حيث تم اكتشاف حالات يمكن أن يتشقق فيها أنبوب توجيه الشوكة أو ينكسر، مما يؤدي إلى انفصال مجموعة مقصورة القيادة (الجذع والمقود)، وغالبًا ما يكون ذلك بعد الاصطدام القاسي مثل الاصطدام بحفرة عميقة أو أي حدث إجهاد مماثل آخر. وبالتالي قد يؤدي ذلك إلى السقوط أو في الحالات الشديدة أيضًا إلى الإصابة اعتمادًا على الموقف والظروف البيئية التي يركب فيها الشخص. والتحذيرات من استخدام ارجوحة أطفال تحمل العلامة التجارية Fisher-Price حيث إنه عند استخدام الأرجوحة للنوم أو عند إضافة مستلزمات النوم لها قد يزيد من خطر تسبب مسند الرأس ووسادة دعم الجسم الموجودة في الأرجوحة من خطر الاختناق. كما حذرت الهيئة المستهلكين من استخدام (حلقة عنق قابلة للنفخ لمساعدة الأطفال على الطفو) ويأتي سبب التحذير أنه قد يشكل استخدام هذا المنتج خطر الغرق للأطفال بسبب احتمالية انزلاق رأس الطفل من خلال فتحة العنق، أو في حال نقص كمية الهواء اثناء الاستخدام. بالإضافة إلى استخدام حمام سباحة للأطفال للطرازات MTEAL FRAME-PRISM - FRAME-ULTRA من نوع INTEX ، ويأتي هذا التحذير بسبب احتمالية استخدام الطفل حزام الضغط الخارجي كدعامة للوصول إلى المسبح بشكل غير متوقع مما قد يؤدي إلى خطر الغرق والتأثير على سلامة الطفل.

وتؤكد هيئة حماية المستهلك حرصها على أداء دورها الرقابي، من خلال متابعة الفرق المختصة لضمان خلو أسواق سلطنة عمان من جميع المنتجات التي تضر بالمستهلك، بما يضمن بيئة استهلاكية آمنة للجميع، كما تدعو المستهلكين الى توخي الحذر عند شراء الألعاب والأدوات سالفة الذكر، وتجنب الشراء من منافذ البيع الإلكترونية قبل التأكد من مطابقة المنتج للمواصفات المعتمدة، حفاظًا على صحة وسلامة المستهلكين.

معسكر للخدمة العامة ومكافحة سوسة النخيل في بهلاء

بهلاء . من مؤمن الهنائي:

نظَّم فريق الشباب التابع لنادي بهلاء معسكر عمل للخدمة العامة، وحملة ميدانية لمكافحة سوسة النخيل الحمراء ببلدة الوادي السافل بولاية بهلاء؛ بهدف المحافظة على سلامة النخيل وتعزيز الوعي البيئي لدى أفراد المجتمع. وقد شارك في المعسكر أكثر من ١٠٠ متطوع من مختلف الفئات العمرية بدعم ومساندة من دائرة البلدية ببهلاء ودائرة البحوث الزراعية بوادي قريات وهيئة البيئة وشركة بيئة، حيث قدمت هذه الجهات معداتها وخبراتها لإنجاح فعاليات المعسكر.

وشهدت الفعالية تفاعلًا واسعًا من الأهالي، الذين شاركوا المتطوعين في الأنشطة الميدانية والتي شملت زراعة عدد من الأشجار لزيادة المسطحات الخضراء وتحسين المنظر العام إلى جانب تنظيف الأحياء السكنية من المخلفات وصيانة المساجد وساحات العبادة، وأظهر المشاركون روحًا عالية من التعاون والتكاتف، وأسهمت فعاليات المعسكر في تحسين النظافة العامة وتعزيز روح العمل التطوعي والمسؤولية المجتمعية مؤكدين على أهمية استمرار مثل هذه المبادرات التي تخدم البيئة والمجتمع المحلي، وتترجم رسالة الفريق في العطاء والمشاركة الإيجابية.

■ الفعاليات تسهم في تحسين النظافة العامة (تصوير . سيف الهنائي)

■ زراعة الأشجار وزيادة المسطحات الخضراء

كالمايجي يضرب وسط الفلبين

مانيلا . وكالات: ضرب الإعصار كالمايجي وسط الفلبين، بعدما اجتاحها ليلاً قادمًا من المحيط الهادئ، متسببًا في مصرع شخص واحد على الأقل، وحدوث فيضانات وانقطاعات في التيار الكهربائي، إضافة إلى نزوح عشرات الآلاف من السكان، وفق ما أعلنت السلطات الفلبينية. وقالت هيئة الأرصاد إن الإعصار كان يمر فوق مدينة ساجاي في مقاطعة نيجروس أوكسيدنتال، مصحوبًا برياح بلغت سرعتها ١٥٠ كيلومترًا في الساعة وهبّات وصلت إلى ١٨٥ كيلومترًا في الساعة، بعد أن وصل إلى اليابسة منتصف الليل في بلدة سيلاجو بمقاطعة ساذرن ليتي شرق الفلبين. ويُعد كالمايجي الإعصار الاستوائي العشرين الذي يضرب الفلبين منذ بداية العام، وكان يتحرك نحو الشمال الغربي بسرعة ٢٥ كيلومترًا في الساعة، ومن المتوقع أن يبتعد عن الجزر الغربية للفلبين متجهًا إلى بحر الصين الجنوبي في وقت لاحق من اليوم.

■ أفراد يُساعدون في إجلاء المتضررين على متن قارب مُرتجل مصنوع من ثلاجة مُهملة عقب هطول أمطار غزيرة ناجمة عن إعصار كالمايجي في مدينة توليدو وسط الفلبين.

المشي لفترة أطول مرة واحدة يوميا أفضل من عدة مرات لفترات قصيرة

سان فرانسيسكو . د.ب.أ: كشفت دراسة علمية حديثة أجريت في الولايات المتحدة وأستراليا أن السير أو التريض لفترة متصلة تتراوح ما بين ١٠ إلى ١٥ دقيقة يوميًا أفضل من السير عدة مرات في اليوم لمدة خمس دقائق في المرة الواحدة، لتقليل خطر الإصابة بأمراض القلب والوفاة المبكرة، لا سيما بالنسبة للأشخاص الذين يعيشون حياة خاملة أو الأقل نشاطًا، حتى في حالة قطع نفس العدد من الخطوات يوميًا. وبحسب الدراسة التي نشرتها الدورية العلمية Annals of Internal Medicine، قام فريق بحثي من الجامعة الأوروبية في سيدني بأستراليا وجامعة هارفارد ومستشفى بريجهام بالولايات المتحدة بمتابعة الحالة الصحية لنحو ٣٣ ألف شخص بالغ في بريطانيا يحرصون على السير لمدة ثمانية آلاف خطوة في اليوم. وعلى مدار قرابة عشر سنوات، تبين أن احتمالات الوفاة المبكرة لمن يقومون بالسير عدة مرات لفترات زمنية تقل عن خمس دقائق في المرة الواحدة تبلغ ٤ر٤٪ مقابل ٨ر٠٪ لمن يسيرون نفس العدد من الخطوات خلال ١٠ إلى ١٥ دقيقة.

طبعت بمطابع الألوان المتألقة
Printed at Unique Colour Printers