LYNK&CO

سيارة دفع رباعي عصرية
مصممة للأداء

ابتداءً من
٦,٩٦٦ ر.ع | القسط الشهري **٧٩ ر.ع**

*تطبق الشروط

كاميرا بانورامية
540 درجة

شاشة مركزية
مقاس 12.3 بوصة

محرك توربو سعة 1.5 لتر
181 حصان

تشغيل عن بعد ودخول
بدون مفتاح

مزايا الاستبدال
حصري*

٦ سنوات خدمة المساعدة
على الطريق AAA*

٥ سنوات ١٥٠,٠٠٠ كم ضمان
الشركة المصنعة*

صالة العرض - مرتفعات غلا، مسقط

يسري العرض من ١٥ أغسطس إلى ١٤ أكتوبر ٢٠٢٥. لا يشمل ضريبة القيمة المضافة. القسط الشهري المذكور هو للطراز الأساسي، بدفعة أولى ٢٠٪، وفائدة متناقصة ٥.٢٥٪ سنويًا من بنك مسقط، لمدة ٨ سنوات للعمانيين العاملين في الوزارات والشركات المسجلة (الفئة الأولى) في بنك مسقط، ويخضع للموافقة. المركبات المعروضة هي لأغراض التوضيح فقط. المواصفات قابلة للتغيير دون إشعار مسبق. يسري العرض فقط على المركبات الخاصة. غير متوفر على سيارات الأساطيل، والوزارات، وسيارات الأجرة، والتأجير، والسيارات التجارية.

MOBILITY AUTO
التنقل للسيارات

lynkcooman | lynkcooman.com | 71611137

صوت عُمان في الوطن العربي

الوطن
AL WATAN
VOICE OF OMAN IN THE ARAB WORLD

يومية - سياسية - جامعة
تأسست عام ١٩٧١ م

الوطن AL WATAN 55 عاما

١٦ صفحة | منصات التواصل: @alwatanoman | صاحب الامتياز المدير العام رئيس التحرير: **محمد بن سليمان الطائي** | email: alwatan@omantel.net.om | ٢٠٠ بيسة

المحليات
جامعة السلطان قابوس تستقبل الدفعة الـ٤٠ من طلبتها الجامعيين

الاقتصادي
سلطنة عمان وتايلاند تؤكدان على تعزيز مجالات التعاون التجاري والاستثماري

الرياضي
انطلاقة قوية في افتتاحية دور المجموعات لبطولة الأندية العربية لكرة الطاولة

الثقافي
قطر تعزز ريادتها في صون التراث الوثائقي العربي

الاثنين ٨ من ربيع الأول ١٤٤٧ هـ. الموافق ١ من سبتمبر ٢٠٢٥م . العدد: (١٤٥٨٨). السنة الـ ٥٥ | www.alwatan.com | MONDAY 1 September 2025 - NO: (14588) - VOL55

مع استمرار الإبادة الجماعية في غزة .. الروبوتات جديد الإجرام «الإسرائيلي»

■ فلسطينيَّة تودِّع ذويها من شهداء العدوان «الإسرائيلي» على غزَّة لدَى تشييع عددٍ من الشُّهداء في مستشفى الشِّفاء بمدينة غزَّة أمس. «الصورة من وفا»

القدس المحتلة - «الوطن» - وكالات:

يُواصل جيش الاحتلال «الإسرائيلي» نهج الإبادة الجماعيَّة بحقِّ الفلسطينيِّين في قطاع غزَّة، مكثفًا استهداف مدينة غزَّة؛ ممَّا أدَّى إلى سقوط عشرات الشُّهداء والجَرحى وسط موجة نزوح، فيما يُجدِّد الاحتلال في جرائمه مستخدمًا الرّوبوتات لتفجير منازل الفلسطينيِّين. وأعلنتْ وزارة الصحَّة بغزَّة أنَّ (٨٨) شهيدًا، و(٤٢١) مُصابًا وصلوا لمستشفيات القطاع خلال (٢٤) ساعةً - حتَّى إعداد الخبر. وضمن شهداء لقمة العيش، بلغ عدد ما وصلَ إلى المستشفيات خلال (٢٤) ساعة من شهداء المساعدات (٣٠) شهيدًا و(١٦٦) مُصابًا؛ ليرتفعَ إجمالي شهداء لقمة العيش ممَّن وصلوا المستشفيات إلى (٢،٢٤٨) شهيدًا وأكثر من (١٦،٦٠٠) مُصاب، كما سجَّلتْ مستشفيات قطاع غزَّة (٧) حالات وفاة جديدة نتيجة المجاعة وسُوء التَّغذية؛ ليرتفعَ العدد الإجمالي إلى (٣٣٩) حالة وفاة، من ضمنهم (١٢٤) طفلًا. من جانبه قال المكتب الإعلامي الحكومي في غزَّة إنَّ جيش الاحتلال فجَّر أكثر من (٨٠) روبوتًا مُفخخًا وسط الأحياء السكنيَّة خلال الأسابيع الثَّلاثة الماضية، مؤكِّدًا أنَّ أكثر من مليون فلسطيني في غزَّة والشَّمال يرفضون النُّزوح نَحْوَ الجنوب.

■ تفاصيل.....ص٥

جلالة السلطان يهنئ رئيسي أوزبكستان وسلوفاكيا

مسقط - العُمانيَّة: بعَث حضرةُ صاحب الجلالة السُّلطان هيثم بن طَارق المُعظَّم - حفظهُ اللهُ ورعاهُ - برقيَّة تهنئة إلى فخامة الرَّئيس الدّكتور شوكت ميرضيائيف رئيس جمهوريَّة أوزبكستان، بمناسبة ذكرى استقلال بلاده. أعرَب فيها عن تمنِّياته الطيِّبة لفخامته بالتَّوفيق والسَّداد لتحقيق المزيد من الإنجازات والتطلُّعات خدمةً لمصالح شَعب بلاده الصَّديق، راجيًا لعلاقات التَّعاون والشَّراكة بَيْنَ البلدَيْن التَّوسُّع والنَّماء على مختلف الأصعدة. كما بعَث جلالةُ السُّلطان المُعظَّم - أيَّدهُ اللهُ - برقيَّة تهنئة إلى فخامة الرَّئيس بيتر بيلجريني رئيس الجمهوريَّة السلوفاكيَّة بمناسبة العيد الوطني لبلاده، وتمنَّى خلالها لهذا البلد الصَّديق الاستقرار الدَّائم والنُّمو المستمر.

إنجاز ٧٨٪ من الأعمال التنفيذية لاستكمال شبكة ومحطة معالجة مياه الصرف الصحي بالمصنعة

المصنعة - العُمانيَّة: بلغتْ نسبة الأعمال التنفيذيَّة في مشروع استكمال شبكة ومحطَّة معالجة مياه الصَّرف الصحِّي وخطِّ الرَّي بولاية المصنعة بمحافظة جنوب الباطنة (٧٨) في المئة بتكلفة إجماليَّة (٩) ملايين (و٨٧٧) ألف ريال عُماني شاملًا كافَّة مُرفقاته ومُكوِّناته.

وأكَّدتْ «نماء لخدمات المياه» أنَّ مواقع المشروع تشهد تقدُّمًا ملحوظًا في مختلف مراحله، تماشيًا مع رؤية الشَّركة الهادفة من خلالها إلى رفع القدرة الاستيعابيَّة؛ لمعالجة مياه الصَّرف الصحِّي ومُواكبة النُّمو السكَّاني والعمراني في المحافظات الإقليميَّة.

■ تفاصيل.....ص٢

شبكة ومحطة معالجة مياه الصرف الصحي بالمصنعة

يسهم مشروع استكمال شبكة ومحطة معالجة مياه الصرف الصحي بالمصنعة في التقليل من استنزاف المياه الجوفية والتقليل من استهلاك المياه الصالحة للشرب وسيعمل على خدمة المجتمع وتقليل معاناتهم من التخلص من مخلفات الصرف الصحي بطريقه أسرع وطريقة آمنة وصحية.

- محطة لمعالجة مياه الصرف الصحي بمتوسط قدرة يومية بـ4000م3 / يوم حتى 7000 م3 /يوم
- إنشاء شبكة صرف صحي بطول 60 كيلومترا
- خط ري بطول 8.2 كم وما يقارب 2000 وصلة منزلية

٣ برامج تنموية تشمل الإقامة الذهبية للمستثمرين والشركات المجيدة

أطلقتْ وزارة التِّجارة والصِّناعة وترويج الاستثمار ثلاثة برامج تنمويَّة تُمثِّل نقلةً نَوْعيَّة في المشهد الاستثماري العُماني، تمثَّلتْ في تدشين برنامج الإقامة الذهبيَّة للمستثمرين، ومبادرة الشَّركات المُجيدة، إلى جانب إطلاق خدمة نقل ملكيَّة السِّجل التِّجاري عَبْرَ التَّصديق الإلكتروني في منصَّة «عُمان للأعمال»، فضلًا عن توقيع اتفاقيَّات تعاون استراتيجيَّة في قِطاع البناء والتَّشييد.

■ تفاصيل.....ص٤

الأحد إجازة ذكرى المولد النبوي الشريف

مسقط - العُمانيَّة: بمناسبة حلول ذكرى المولد النَّبوي الشَّريف على صاحبها أفضل الصَّلاة وأزكى التَّسليم، فقَدْ تقرَّر أنْ يكُونَ يوم الأحد الـ(١٤) من ربيع الأوَّل ١٤٤٧هـ الموافق الـ(٧) من سبتمبر ٢٠٢٥م إجازة رسميَّة للموظَّفين في وحدات الجهاز الإداري للدَّولة وغيرها من الأشخاص الاعتباريَّة الأخرى والعاملين في منشآت القطاع الخاصِّ. ووضَّحتْ وزارة العمل بأنَّه يجوز العمل في اليوم المشار إليْه إذا اقتضتِ الضَّرورة، على أنْ يُعوَض عن ذلك بحسب الأنظمة المعمول بها. وبهذه المناسبة المباركة تتشرَّف وزارة العمل بأنْ ترفعَ إلى المقام السَّامي لحضرة صاحب الجلالة السُّلطان هيثم بن طارق المُعظَّم - حفظهُ اللهُ ورعاهُ - أسمى آيَات التَّهاني والتَّبريكات، مبتهلين إلى المولى - عزَّ وجلَّ - أنْ يحفظَ جلالته ويُنعمَ عَلَيْه بموفور الصحَّة والسَّعادة والعُمر المديد، وأنْ يُعيدَ هذه المناسبة وأمثالها على جلالته أعوامًا عديدة، وعلى الشَّعب العُماني وبلادنا العزيزة بمزيدٍ من التَّقدُّم والرَّخاء في ظلِّ قيادته الحكيمة، وعلى جميع المُسلمين بالخير واليُمن والبركات.

آراء اليوم

- رأي «الوطن» التسويق الصناعي.. رافعة للتنويع الاقتصادي
- علي حبش «يوثق بالقصيدة»
- لا وسيلة واقعية لـ(انتصار نهائي في غزة)
- القيادة في عصر الاضطراب والقلق
- التعليم وضرورة سباق الزمن
- درء بواعث القلق

تعديل باللائحة التنظيمية لتزويد السفن بالوقود .....«الاقتصادي»

عام دراسي جديد لأنوار الوطن

باشَر أنوار هذا الوطن صباح أمس عامهم الدِّراسي الجديد ٢٠٢٥/٢٠٢٦م في مختلف المدارس بالمديريَّات التعليميَّة بمحافظات سلطنة عُمان، حيثُ بلغَ عددهم (٨٥٤٥٤٠) طالبًا وطالبة، منْهم (٤٣٠٤٦١) طالبًا، و(٤٢٤٠٧٩) طالبةً. وترتكز أولويَّات خطَّة وزارة التَّربية والتَّعليم على عدد من المجالات التربويَّة؛ لتَحسين جودة التَّعليم تتضمَّن الارتقاء بمستوى أداء المُعلِّم عَبْرَ برامج تأهيليَّة وتدريبيَّة، تُسهم في تطوير قدراته وتطوير المناهج الدراسيَّة بما يُعزِّز الهُويَّة الوطنيَّة لدَى الطَّلبة، ويكسبهم مهارات المستقبل، وتطوير منظومة التَّقويم التَّربوي من أجْل بناء إطار شامل لتقويم تعلُّم الطَّلبة للصُّفوف من الأوَّل إلى الثَّاني عشر.

نبارك للفائزين في
برنامج الملاعب الخضراء ٢٠٢٥

الرقم	اسم الفريق	الولاية	فئة الدعم
١	فريق إزكي جرنان الرياضي	إزكي	نظام الإنارة
٢	فريق الشاطي الرياضي الثقافي	السويق	نظام الإنارة
٣	فريق الأهلي الرياضي الثقافي	صحم	نظام الإنارة
٤	فريق اليرموك الرياضي الثقافي	الخابورة	نظام الإنارة
٥	فريق النهضة الرياضي الثقافي	صحار	نظام الإنارة
٦	فريق نجوم بلاد الشهوم الرياضي الثقافي الاجتماعي	عبري	العشب الطبيعي
٧	فريق المزارع الرياضي	قريات	العشب الطبيعي
٨	فريق الصحوة الرياضي	بدبد	العشب الطبيعي
٩	فريق الخليج الرياضي الثقافي	شناص	نظام الإنارة
١٠	فريق الشعلة الرياضي الثقافي	الرستاق	نظام الإنارة
١١	فريق اتحاد حدراء الرياضي	جعلان بني بوحسن	نظام الإنارة
١٢	فريق العهد الرياضي الثقافي	صور	العشب الصناعي
١٣	فريق الحبل الرياضي الثقافي	الحمراء	العشب الطبيعي
١٤	فريق الأهلي الرياضي الثقافي	العوابي	العشب الطبيعي
١٥	فريق الزمالك الرياضي	السيب	العشب الطبيعي
١٦	فريق العروبة الرياضي	نزوى	نظام الإنارة
١٧	فريق الكور الرياضي	بهلاء	العشب الطبيعي
١٨	فريق الشعيبة الرياضي الثقافي الاجتماعي	المصنعة	نظام الإنارة
١٩	فريق القادسية الرياضي	المضيبي	نظام الإنارة
٢٠	فريق البحري الرياضي الثقافي	لوى	نظام الإنارة

برنامج الملاعب الخضراء، إحدى مبادرات بنك مسقط للمسؤولية الاجتماعية، يُساهم في تعزيز البنية الأساسية للرياضة العُمانية.

#الملعب_يجمعنا

بنك مسقط. أفضل كل يوم.

مناقشة ترسيخ ثقافة الحوكمة وتعزيز الشفافية والوعي الرقابي

صلالة . من عوض دهيش:

نظَّم جهاز الرقابة المالية والإدارية للدولة ندوة توعوية بعنوان «الحوكمة ودورها في حماية المال العام وتعزيز الشفافية» برعاية صاحب السُّمو السَّيد مروان بن تركي آل سعيد محافظ ظفار، وبحضور عدد من أصحاب المعالي والسعادة والمكرَّمين والمدعوين وذلك بمركز السُّلطان قابوس الشبابي للثقافة والترفيه بمحافظة ظفار. تأتي الندوة في إطار سعي جهاز الرقابة المالية والإدارية للدولة نحو ترسيخ قِيَم الحوكمة وتعزيز النزاهة وصون المال العام.

وألقى معالي الشيخ غصن بن هلال العلوي رئيس جهاز الرقابة المالية والإدارية للدولة كلمة قال فيها إن الندوة جاءت لما توليه من أهمية بالغة في ترسيخ مبادئ دولة القانون والمؤسسات وتعزيز الشفافية كركيزة في العمل وصون المال العام باعتباره أمانةً ومسؤوليةً وطنيةً مشتركة.

وأضاف معاليه أن الحوكمة تُعَد إحدى أهم الركائز الأساسية لحماية المال العام وتعزيز الشفافية، وذلك لما لها من دور محوري في تنظيم العلاقة بين كافة الأطراف المعنية وضمان الاستخدام الفاعل للموارد الوطنية لتحقيق الأهداف المنشودة، وأن الجميع شركاء في هذه المسؤولية الوطنية، والعمل على صون المال العام، وتعزيز النزاهة وترسيخ قِيَم العدالة والشفافية، بما يتواكب مع تطلعات سلطنة عُمان المستقبلية.

وأكد معالي الشيخ أن جهاز الرقابة المالية والإدارية للدولة أولى أهمية كبيرة بموضوع الحوكمة، حيث تمثل هذه الندوة محطة مهمة لتبادل الرؤى والخبرات والبحث عن أفضل الممارسات والتجارب الرائدة في هذا المجال وصولًا إلى توصيات عملية تسهم في دعم مسيرة الإصلاح المؤسسي والمالي.

فيما أكد سعادة الدكتور أحمد بن محسن الغساني رئيس بلدية ظفار، في كلمته خلال ندوة الحوكمة ودورها في حماية المال العام وتعزيز الشفافية، أن الحوكمة تمثل ركيزة أساسية لترسيخ مبادئ العدالة والمساءلة والكفاءة في إدارة الموارد. وأوضح أن بلدية ظفار تعمل على تطبيق أفضل الممارسات في هذا المجال.

وهدفت الندوة إلى تسليط الضوء على المفاهيم الأساسية للحوكمة، وزيادة الوعي بأهميتها ودورها في تحسين الأداء وحماية المال العام، واستعراض أفضل الممارسات المطبقة لدى الجهات المشاركة، بما يعزز بناء بيئة مؤسسية تتسم بالكفاءة والشفافية، وتسهم في حماية المال العام وتحقيق مبادئ الإدارة المعاصرة التي تحرص على الاستخدام الأمثل للموارد، إلى جانب تعزيز الجهود الوطنية المتواصلة لترسيخ مفاهيم الحوكمة في مؤسسات الدولة. تضمنت الندوة تقديم أربع أوراق عمل رئيسة تناولت موضوعات ذات صلة بالحوكمة المؤسسية، وآليَّات تعزيز الشفافية، ومكافحة الفساد، وتعزيز المساءلة في القطاعين العام والخاص.

■ النَّدوة هدفت إلى ترسيخ مبادئ دَولة القانون والمؤسَّسات

نهج متوازن لاقتصادنا الوطني

مع تأكيد وزارة الاقتصاد أنَّ تنفيذ استراتيجيَّة التنويع الاقتصادي ومبادرات وبرامج الاستدامة الماليَّة والاقتصاديَّة حقق نتائج متزايدة في ترسيخ الثقة بالاستثمار في سلطنة عُمان، وتعزيز مكانتها كوجهة استثماريَّة جاذبة وفق أفضل الممارسات العالميَّة.. فإنَّ ذلك يؤشِّر على النهج المتوازن الَّذي ينتهجه اقتصادنا الوطني لتعزيز قدرته على مواجهة التحدِّيات.

فتعزيز استقرار السياسات الماليَّة والاقتصاديَّة ووضوح الرؤية المستقبليَّة يُسهم في ترسيخ الثقة بالاقتصاد الوطني، الأمر الَّذي عزَّز من جذب الاستثمارات الأجنبيَّة المباشرة عَبْر توفير بيئة أعمال قائمة على الشفافيَّة والحوكمة وتبسيط الإجراءات ليصبَّ ذلك في مكانة سلطنة عُمان كوجهة استثماريَّة جاذبة إقليميًّا ودوليًّا بفضل تبنِّي أفضل الممارسات العالميَّة في إدارة الموارد والاستثمارات.

كما أنَّ تنويع مصادر الدخل الوطني من خلال التوسع في القطاعات الواعدة مثل الطاقة المتجدِّدة والصناعات التحويليَّة والخدمات اللوجستيَّة والسياحة والتقنيَّات الحديثة يعمل على ضمان استدامة النمو الاقتصادي، ليتوازى ذلك مع موازنة الأهداف قصيرة الأجل مع خطط التَّنمية طويلة الأمد بما يُحقق الازدهار للأجيال القادمة.

المحرر

٧٨٪ نسبة الإنجاز بمشروع الصرف الصحي بالمصنعة

المصنعة . العُمانية: بلغت نسبة الأعمال التنفيذية في مشروع استكمال شبكة ومحطة معالجة مياه الصرف الصحي وخط الري بولاية المصنعة بمحافظة جنوب الباطنة ٧٨ في المائة بتكلفة إجمالية ٩ ملايين و٨٧٧ ألف ريال عُماني شاملًا كافة مرفقاته ومكوِّناته.

وأكدت «نماء لخدمات المياه» أن مواقع المشروع تشهد تقدُّمًا ملحوظًا في مختلف مراحله، تماشيًا مع رؤية الشركة الهادفة من خلالها إلى رفع القدرة الاستيعابية لمعالجة مياه الصرف الصحي ومواكبة النمو السكاني والعمراني في المحافظات الإقليمية.

وقال المهندس حسن بن عبد الله الفارسي مدير أول بالمشاريع بالمحافظات الإقليمية في نماء لخدمات المياه لوكالة الأنباء العُمانية إن المشروع يهدف الى إكماله لخدمة المجتمع وذلك بتوصيل ما يقارب ٢٠٠٠ من الوحدات السكنية بالمنطقة حسب المخططات، ويغطي المشروع مناطق الشعيبة والطريف بولاية المصنعة.

وأكد على أن مشروع استكمال أعمال إنشاء شبكة ومحطة معالجة مياه الصرف الصحي من المشروعات المهمة لاستكمال البنية الأساسية بمحافظة جنوب الباطنة واستمرار جهود الحكومة بتوفير خدمات الصرف الصحي بالمحافظات الإقليمية، مشيرًا إلى أن هذا المشروع يأتي استكمالًا لأعمال مشروع الصرف الصحي وتأهيل شبكة الصرف الصحي القائمة. من جهته وضح المهندس وليد بن عامر العزري كبير المهندسين بالمشاريع في نماء لخدمات المياه ومدير المشروع لوكالة الأنباء العُمانية أن المشروع يشمل إنشاء شبكة صرف الصحي بطول ٦٠ كم وإنشاء محطة لمعالجة مياه الصرف الصحي بمتوسط قدرة يومية بـ٤٠٠٠م٣/ يوم حتى ٧٠٠٠م٣/يوم وخط ري بطول ٨,٢ كم وما يقارب ٢٠٠٠ وصلة منزلية. وقال العزري إن المشروع يمثل أهمية كبيرة في التقليل من استنزاف المياه الجوفية والتقليل من استهلاك المياه الصالحة للشرب، وسيعمل على خدمة المجتمع وتقليل معاناتهم من التخلص من مخلفات الصرف الصحي بطريقه أسرع وطريقة آمنة وصحية وتقليل عدد صهاريج نقل مياه الصرف الصحي في المنطقة مما سيسهم في تقليل التكلفة على المشتركين. يذكر أن المشروع بدأ تنفيذه في نوفمبر ٢٠٢٣م، ويسير وفق خطته الزمنية المعدة حيث من المتوقع الانتهاء منه وتسليمه بشكل كامل في مايو ٢٠٢٦م.

■ المشروع يمثِّل أهميَّة كبيرة في التَّقليل من استنزاف المياه الجوفيَّة

الأربعاء.. توقيع مذكرة تعاون لتعزيز الصحة العامة بالمصنعة

المصنعة . من خليفة الفارسي:

تشهد ولاية المصنعة الأربعاء القادم توقيع مذكرة تعاون بين مدينة المصنعة الصحية ومكتب منظمة الصحة العالمية وذلك بمكتب سعادة الشيخ أحمد بن علي الحبسي والي المصنعة. تهدف الاتفاقية إلى التعاون ودعم جهود المدينة في مجال تعزيز الصحة العامة وتطوير البرامج المجتمعية الرامية إلى تحسين جودة الحياة وفق معايير المدن الصحية العالمية.

جامعة السلطان قابوس تستقبل الدفعة الـ٤٠ من طلبتها الجامعيين

السيب . «الوطن»:

احتفلت أمس جامعة السُّلطان قابوس باستقبال طلبة الدفعة الأربعين المقبولين للدراسات الجامعية الأولى للعام الأكاديمي «٢٠٢٥ . ٢٠٢٦م» والبالغ عددهم ٣١٣٢ طالبًا وطالبة وذلك في إطار البرنامج التعريفي السنوي الذي تنظمه الجامعة لتهيئة الطلبة لبداية مسيرتهم الأكاديمية وذلك بالقاعة الكبرى بمركز الجامعة الثقافي

وفي بداية الحفل رحَّب صاحب السُّمو السَّيد الدكتور فهد بن الجلندى آل سعيد رئيس الجامعة، بالطلبة الجدد من الدفعة الأربعين، مؤكدًا أن المرحلة الجامعية تمثل محطة انتقالية محورية في حياة الطالب، وأنها مرحلة إعداد وصقل للقدرات على المستويين العلمي والشخصي. وأشار سموُّه إلى أن على الطالب أن ينظر إلى سنواته الجامعية بمنظور استشرافي يفتح أمامه آفاق المستقبل، ويساعده على تحديد مساره الأكاديمي والمهني بوعي ومسؤولية. كما شدَّد على أهمية تحقيق التوازن بين الجانب الأكاديمي والأنشطة اللاصفية، لما توفره من فرص لتنمية المهارات وتعزيز روح المبادرة والعمل الجماعي، مؤكِّدًا أن امتلاك المهارات المعرفية والحياتية أصبح ضرورة في عالم اليوم الذي يتسم بالتنافسية والتسارع.

تضمَّن برنامج الحفل تقديم عرض مرئي ترحيبي وآخر تعريفي بالجامعة وكُليَّاتها ووحداتها الخدمية، إلى جانب لقاءات مع عمادة شؤون الطلبة ومركز الدراسات التحضيرية لتعريف الطلبة بالبرامج الأكاديمية ونظام الإرشاد الجامعي والخدمات الصحية والنفسية والأنشطة والفرص التطوعية التي تسهم في إثراء تجربة الطالب الجامعي. كما أتيح للطلبة الاطلاع على الأنظمة الإلكترونية واللوائح الأكاديمية بما يضمن اندماجهم السلس في البيئة الجامعية منذ اليوم الأول.

■ التَّأكيد على تعزيز الانتماء المؤسَّسي وغرس ثقافة المسؤوليَّة الأكاديميَّة

٣٠٠ طالب يبدؤون الأسبوع التعريفي في كلية التربية بالرستاق

الرستاق . من سيف الغافري:

بدأ بجامعة التقنية والعلوم التطبيقة . كُليَّة التربية بالرستاق الأسبوع التعريفي لطلبة كُليَّة التربية بالرستاق للعام الأكاديمي «٢٠٢٥ . ٢٠٢٦م» بحضور الدكتورة ليلى بنت محمد الشندودية عميدة كُليَّة التربية بالرستاق بالندب وعدد من المعنيين وموظفي الكُليَّة من الأقسام الإدارية والأكاديمية والأكاديمية المساندة. حيث استقبلت الكُليَّة ٣٠٠ طالب وطالبة من حملة دبلوم التعليم العام المستجدين لدراسة تخصصات التربية بالكُليَّة. ويهدف هذا الأسبوع لتعريف الطلبة بنظام التعليم الجامعي ومحددات وأنظمة الكُليَّة، وكيفية الدراسة بها، وأساليب التقويم المتنوعة، وطرق التسجيل والحذف والإضافة، وجميع الأنظمة الجامعية التي تختلف كُليًا عن نظام الدراسة بالمدارس.

■ الأُسبوع التَّعريفي يحتوي على العديد من المحاضرات التَّحفيزيَّة والتَّعريفيَّة

وشمل البرنامج في يومه الأول استقبال الطلبة، بعدها تم تقديم كلمة سعادة الدكتور سعيد بن حمد الربيعي رئيس جامعة التقنية والعلوم التطبيقية، بالإضافة لعرض مرئي، وكلمة ترحيبية لجامعة التقنية والعلوم التطبيقية قدَّمتها الدكتورة ليلى بنت محمد الشندودية عميدة كُليَّة التربية بالرستاق بالندب.

تناولت فيها ترحيبها بالطلبة الجدد من معلمي المستقبل، كما أن التعليم الجامعي يحمل في طياته رسالة سامية ومسؤولية عظيمة؛ رسالة بناء الإنسان، وصناعة العقول، وتشكيل الأجيال القادمة، وأن اختياركم لكُليَّة التربية دليل على شغفكم بالعلم، وإيمانكم بأن المعلم هو صانع التغيير الأول، وأساس النهضة، وباعث الأمل. وأضافت: إنَّ كُليَّة التربية بالرستاق بيئة تعليمية خصبة، تزخر بالفرص وتفتح الآفاق أمام طموحاتكم حيث تضم نخبة من الأساتذة المتميزين الذين سيأخذون بأيديكم نحو التميز، وكادر إداري حريص على توفير كل أسباب النجاح.

ستتعرفون على مناهج ثرية، وأنشطة ثقافية وعلمية، وتجارب عملية تصقل شخصياتكم وتبني فيكم الثقة والقدرة على الإبداع والابتكار.

تقنية المصنعة تستقبل الطلبة الجدد

المصنعة . من خليفة الفارسي:

استقبلت جامعة التقنية والعلوم التطبيقية بفرعها في المصنعة فوجًا جديدًا من طلبة الدبلوم العام الملتحقين بفصل الخريف للعام الأكاديمي «٢٠٢٥ . ٢٠٢٦م» حيث بلغ عدد المقبولين ٤٦٧ طالبًا وطالبة توزعوا على كُليَّة الهندسة والتكنولوجيا، وكُليَّة علوم الحاسوب والمعلومات، وكُليَّة الاقتصاد وإدارة الأعمال. وقد افتُتح برنامج الأسبوع التعريفي بكلمة ألقاها سعادة الدكتور سعيد بن حمد الربيعي رئيس الجامعة، رفع فيها التهنئة للطلبة الجدد معربًا عن سعادته بانضمامهم إلى الجامعة، مؤكدًا أن الجامعة تسعى إلى تهيئة البيئة التعليمية الداعمة التي تمكنهم من النجاح والتفوق ليكونوا لبنات فاعلة في مسيرة البناء والتنمية الوطنية. كما ألقى الدكتور ناصر بن سالم البيماني مساعد

■ تقديم شرح حَوْلَ البرنامج التَّأسيسي العام

رئيس الجامعة بفرع المصنعة كلمة رحَّب فيها بالطلبة، وحثَّهم على الجد والاجتهاد وتنظيم الوقت والاستفادة من سنوات الدراسة في تنمية المهارات العلمية والبحثية، مشيرًا إلى أهمية الاستثمار في فرص التعلم والابتكار. وتضمَّن البرنامج عرضًا مرئيًّا تعريفيًّا حول رؤية الجامعة ورسالتها وأهدافها وكُليَّاتها وأقسامها، إلى جانب استعراض المرافق المتاحة في فرع المصنعة، كما جرى التعريف بالأنظمة والقوانين الأكاديمية والإدارية، إضافة إلى عرض تحفيزي تناول تنمية الذات وبناء القدرات واستثمار الطاقات. وشهد الأسبوع التعريفي كذلك تقديم شرح حول البرنامج التأسيسي العام وأنظمته، بما في ذلك اختبارات تحديد المستوى ونظام الحضور والغياب وآليَّات التقييم في مقررات اللغة الإنجليزية والرياضيات والحاسوب، فضلًا عن تعريف الطلبة بالأنظمة الإلكترونية والخدمات الطلابية المتاحة، وأهمية الريادة والابتكار في مسيرتهم التعليمية.

برنامج تدريبي حول المهارات القيادية الدفعة الثانية

مسقط . «الوطن» :

بدأت أمس أعمال البرنامج التدريبي حول المهارات القيادية الدفعة الثانية، التي تنظمها وزارة الصحة ممثلة بدائرة تنمية الموارد البشرية على مدار خمسة أيام وذلك بفندق ويندام جاردن الخوير. حضر افتتاح البرنامج الدكتور راشد بن محمد العلوي المدير العام للمديرية العامة لمستشفى خولة وعدد من المسؤولين بالوزارة. يشارك في البرنامج التدريبي ٢٦ مشاركًا من مديري دوائر الوزارة ورؤساء الأقسام. يهدف البرنامج إلى بناء قدرات قيادية مؤثرة مواكبة لمتطلبات العصر، وتمكين المشاركين في نفس الوقت من إدراك أهمية دورهم القيادي الاستراتيجي وأثره في تحسين الأداء والإسهام في تحقيق رؤية مؤسساتهم بما يتواصل مع رؤية عُمان ٢٠٤٠، وتمكينهم من التحول القيادي وتوظيفه لتطوير أسلوبهم القيادي لمواكبة التحول الكبير الذي تشهده سلطنة عُمان، وتمكين القيادات من تقييم ممارساتهم القيادية وتصميم خطة تطوير قيادية شخصية ترتكز على نموذج LPI ، وتعريف المشاركين بخصائص القائد الاستراتيجي وتمكينهم بالتطبيقات العملية من الممارسات القيادية الفعالة الداعمة لجهود التغيير في ظل رؤية عُمان ٢٠٤٠، وتمكينهم من الخطوات العملية للابتكار المؤسسي وقيادة التغيير المؤسسي، ومن مهارات اتخاذ القرارات القائمة على تحليل البيانات والمعطيات في سياق مؤسسي بتطبيقات تفاعلية.

استعراض «توظيف الذكاء الاصطناعي في بيئة العمل»

نزوى . من سالم السالمي:

نظَّمت محافظة الداخلية أمس برنامجًا تدريبيًّا بعنوان «توظيف الذكاء الاصطناعي في بيئة العمل نحو تطور آمن يعزز الأمن السيبراني النفسي والاجتماعي». يستهدف البرنامج موظفي التقسيمات الإدارية التابعة للمحافظة، ويقام خلال الفترة من ٣١ من أغسطس وحتى ٣ من سبتمبر.

يأتي تنفيذ البرنامج في إطار سعي المحافظة لتعزيز المعرفة الرقمية وترسيخ بيئة عمل آمنة ومستقرة، بما يواكب تسارع التحوُّل الرقمي وما يصاحبه من تحدِّيات أمنية ونفسية واجتماعية، ويدعم جهود تطوير الأداء المؤسسي.

يهدف البرنامج إلى رفع وعي الموظفين بمفاهيم الذكاء الاصطناعي وتطبيقاته العملية، وتمكينهم من توظيف أدواته بشكل واع وآمن، إلى جانب ترسيخ مبادئ الأمن السيبراني النفسي والاجتماعي، وتعزيز مهارات التنبؤ بالمخاطر وتحليل البيانات لدعم اتخاذ القرار المؤسسي.

ختام مسابقة حفظ القرآن الكريم ببهلاء

بهلاء . من مؤمن الهنائي:

اختُتمت في ولاية بهلاء فعاليات مسابقة بادية الدروع وجامع الخوير لحفظ القرآن الكريم في نسختها العاشرة والتي نظمتها مؤسسات المجتمع المحلي بمناطق البادية وسط مشاركة واسعة من الطلبة والطالبات. استهدفت المسابقة مختلف المراحل الدراسية من الصف الأول وحتى الصف الثاني عشر، موزعة على ستة مستويات في الحفظ، بدءًا من جزء عمَّ وحتى الحفظ الكامل للمصحف الشريف، وشارك فيها أكثر من (٢٥٠) طالبًا وطالبة.

■ تكريم الفائزين في المسابقة

وألقى حامد بن سالم الدرعي عضو اللجنة المنظمة (بجامع وذحة) كلمة أشار فيها إلى أن المسابقة في نسختها العاشرة شكَّلت محطة إيمانية وتربوية مهمَّة للطلبة المشاركين، مبينًا أنها قامت على أسس دقيقة في التقييم والمستويات، وأتاحت للناشئة فرصة التنافس في حفظ كتاب الله تعالى.

الأمانة العامة لمجلس الوزراء

إعـــــلان

يسر الأمانة العامة لمجلس الوزراء بالتنسيق مع وزارة العمل أن تُعلن عن توفر عدد من الوظائف الشاغرة لديها، وذلك حسب البيانات والشروط الموضحة أمام كل وظيفة، وعلى من يجد في نفسه الكفاءة في شغل إحدى هذه الوظائف التقدم عبر البريد الإلكتروني (Recruit@gsc.gov.om) **معنون برمز الوظيفة**، وذلك اعتباراً من الأول سبتمبر ٢٠٢٥م وحتى نهاية الدوام الرسمي ١٨ سبتمبر ٢٠٢٥م على أن يكون المتقدم للوظيفة مستوفياً الشروط الواردة أدناه: -

م	رمز الوظيفة	الوظيفة	الدرجة المالية	العدد	الجنس	شروط شغل الوظيفة
١.	٠٠١	باحث اقتصادي	١١	١	ذكر/ أنثى	- أن يكون حاصلاً على شهادة البكالوريوس في الاقتصاد أو التخصصات ذات العلاقة بتقدير لا يقل عن جيد جداً. - الإلمام بالسياسات الاقتصادية. - الإلمام بأساليب إعداد البحوث والدراسات الاقتصادية. - الإلمام بالرؤية والتخطيط الاقتصادي. - القدرة على تحليل المؤشرات الاقتصادية. - القدرة على تخطيط وتحليل الإنفاق. - إجادة اللغتين العربية والإنجليزية كتابةً وتحدثاً. - امتلاك مهارات في استخدام أنظمة الحاسب الآلي.
٢.	٠٠٢	باحث تخطيط استراتيجي	١١	٢	ذكر/ أنثى	- أن يكون حاصلاً على شهادة البكالوريوس في التخطيط — التخطيط الاستراتيجي — القيادة — الإدارة — إدارة أعمال أو التخصصات ذات العلاقة بتقدير لا يقل عن جيد جداً. - القدرة على إعداد وتقييم الخطط الاستراتيجية والتشغيلية. - القدرة على استشراف المستقبل. - الإلمام بإدارة المخاطر والأزمات. - الإلمام بإدارة وتحليل وتطوير المؤشرات والأداء المؤسسي. - امتلاك مهارات في استخدام أنظمة الحاسب الآلي.
٣.	٠٠٣	محلل بيانات	١١	٢	ذكر/ أنثى	- أن يكون حاصلاً على شهادة البكالوريوس في الإحصاء - علم البيانات أو التخصصات ذات العلاقة بتقدير لا يقل عن جيد جداً. - القدرة على إدارة وتحليل قواعد البيانات والمعلومات. - القدرة على تحليل المؤشرات الإحصائية. - القدرة على تحليل البيانات الضخمة. - إعداد التقارير الإحصائية. - إجادة اللغتين العربية والإنجليزية كتابةً وتحدثاً. - امتلاك مهارات في استخدام أنظمة الحاسب الآلي والبرامج الإحصائية.
٤	٠٠٤	مصمم وسائط متعددة	عقد	١	ذكر/ أنثى	- أن يكون حاصلاً على شهادة البكالوريوس في تخصص تصميم الوسائط المتعددة — الإعلام الرقمي أو التخصصات ذات العلاقة بتقدير لا يقل عن جيد جداً. - إتقان برامج التصميم (Adobe Photoshop، Illustrator Adobe) - إتقان برامج الرسوم المتحركة (After Effects، Adobe Premiere Pro، cinema 4d، Blender) أو أدوات الموشن جرافيك.
٥.	٠٠٥	مخرج فني	عقد	١	ذكر/ أنثى	- أن يكون حاصلاً علي شهادة البكالوريوس في تخصص الإعلام أو التخصصات ذات العلاقة بتقدير لا يقل عن جيد جداً. - امتلاك مهارات الإخراج الإبداعي واستخدام برامج المونتاج والتحرير. - القدرة على تحويل النصوص المكتوبة إلى مشاهد بصرية وسمعية. - القدرة على الإخراج الفني للإنتاجات السينمائية والتلفزيونية. - امتلاك مهارة التصوير الفني. - إجادة اللغتين العربية والإنجليزية تحدثاً وكتابةً.
٦.	٠٠٦	مهندس ذكاء اصطناعي	عقد	١	ذكر/ أنثى	- أن يكون حاصلاً على شهادة البكالوريوس في تخصص ذكاء اصطناعي- الحاسب الآلي أو التخصصات ذات العلاقة بخبرة لا تقل عن ثلاث سنوات. - التعامل مع الذكاء الاصطناعي. - الإلمام بتعلم الآلة. - امتلاك مهارات في استخدام أنظمة الحاسب الآلي. - إجادة اللغتين العربية والإنجليزية تحدثاً وكتابةً.
٧.	٠٠٧	مهندس بيانات	عقد	١	ذكر/ أنثى	- أن يكون حاصلاً على شهادة البكالوريوس في علوم الحاسب الآلي أو تقنية المعلومات أو التخصصات ذات العلاقة بخبرة لا تقل عن ثلاث سنوات. - القدرة على تحليل البيانات الإحصائية ومعالجة البيانات الضخمة. - القدرة على تصميم قواعد البيانات. - بناء خطوط نقل البيانات (Data pipelines) - الإلمام بالمستجدات التقنية الحديثة. - إجادة اللغتين العربية والإنجليزية تحدثاً وكتابةً.
٨	٠٠٨	مهندس إلكترونيات	عقد	١	ذكر/ أنثى	- أن يكون حاصلاً على شهادة البكالوريوس في تخصص الهندسة الإلكترونية أو التخصصات ذات العلاقة بخبرة لا تقل عن سنتين. - القدرة على توثيق وتحليل أداء التجهيزات الكهربائية والالكترونية وأجهزة التبريد. - القدرة على قراءة المخططات التقنية. - الإلمام بأنظمة التحكم والمراقبة المتعلقة بالأجهزة الالكترونية والتبريد. - الإلمام بأساسيات HSE. - إجادة اللغتين العربية والإنجليزية تحدثاً وكتابةً.
٩.	٠٠٩	مبرمج	عقد	١	ذكر/ أنثى	- أن يكون حاصلاً على شهادة البكالوريوس التخصص الرئيسي تقنية المعلومات أو التخصصات ذات العلاقة وبمعدل لا يقل عن جيد جدا. - أن تكون لديه خبرة عملية في برمجة (MVC) لا تقل عن ٣ سنوات. - تحليل احتياجات المستخدمين وتحويلها إلى كود برمجي. - كتابة الكود بلغات متعددة. - اصلاح الأخطاء بالتعاون مع فرق التصميم والاختيار. - إصلاح أخطاء البرمجيات وتحسين الأداء. - امتلاك مهارات في استخدام أنظمة الحاسب الآلي. - إجادة اللغتين العربية والإنجليزية تحدثاً وكتابةً.

شروط عامة :-

١. أن يكون عماني الجنسية.
٢. أن يكون حسن السيرة والسلوك.
٣. ألا يكون قد صدر ضده حكم في جناية أو في جريمة مخلة بالشرف أو الأمانة ما لم يكن قد رد إليه اعتباره.
٤. أن يكون لائقاً طبياً للخدمة.
٥. أن يكون مستوفياً اشتراطات شغل الوظيفة المحددة قرين كل وظيفة على النحو الوارد بهذا الإعلان.
٦. أن يجتاز الامتحان التحريري والمقابلة الشخصية.
٧. أن يتم إرفاق **(السيرة الذاتية – المؤهل العلمي وكشف الدرجات – الخبرات العملية – صورة من البطاقة الشخصية أو جواز السفر– وما يثبت بأن المتقدم باحث عن عمل – رسالة الطلب وصورتين حديثتين)**
٨. يجب أن تكون المؤهلات العلمية معتمدة ومصدقة من وزارة التعليم العالي والبحث العلمي والابتكار.
٩. ألا يكون المتقدم وقت تقديم الطلب يشغل أياً من الوظائف في إحدى وحدات الجهاز الإداري للدولة (المدنية أو العسكرية أو الأمنية).
١٠. ألا يكون ممن انتهت خدماتهم أو أحيلوا إلى التقاعد من إحدى وحدات الجهاز الإداري للدولة أو صدر ضده قرار بمعاقبته بالفصل من الخدمة ما لم يكن قد مضى على هذا القرار ثلاث سنوات.
١١. للأمانة العامة لمجلس الوزراء الحق في عدم قبول أي من المتقدمين في حال عدم انطباق الشروط الواجبة لشغل الوظيفة بموجب هذا الإعلان، أو عدم اجتياز الامتحان والمقابلة الشخصية وفق المستويات المطلوبة، أو لأي سبب آخر.
١٢. يعد الترشيح والتعيين ملغيين إذا ثبتت مخالفة الشروط الواردة في هذا الإعلان.

مع تمنياتنا للجميع بالتوفيق ،،

توقيع اتفاقيات تعاون استراتيجية لتعزيز قطاع البناء والتشييد

وزارة التجارة والصناعة وترويج الاستثمار تطلق برنامج الإقامة الذهبية ومبادرة الشركات المجيدة وتدشن خدمة نقل ملكية السجل التجاري عبر التصديق الإلكتروني

■ محافظ ظفار والحضور خلال فعاليَّة «بيئة أعمال مستدامة»

■ إطلاق البرامج يُمثِّل نقلةً نَوْعيَّة في المشهد الاستثماري العُماني

صلالة . « الوطن »:

نظَّمت وزارة التجارة والصناعة وترويج الاستثمار أمس بمركز السُّلطان قابوس الشبابي للثقافة والترفيه بصلالة، فعالية بعنوان «بيئة أعمال مستدامة»، برعاية صاحب السُّمو السَّيد مروان بن تركي آل سعيد، محافظ ظفار، وبحضور معالي قيس بن محمد اليوسف، وزير التجارة والصناعة وترويج الاستثمار، وعدد من أصحاب المعالي والسعادة والمستثمرين والمسؤولين من القطاعين الحكومي والخاص.

وشهدت الفعالية إطلاق ثلاثة برامج محورية تمثل نقلة نوعية في المشهد الاستثماري العُماني، والتي تمثلت في برنامج الإقامة الذهبية للمستثمرين، والإعلان عن مبادرة «الشركات المُجيدة»، إلى جانب تدشين خدمة نقل ملكية السجل التجاري عبر التصديق الإلكتروني في منصة «عُمان للأعمال»، وتوقيع اتفاقيات تعاون استراتيجية لتطوير قطاع البناء والتشييد. وأكدت سعادة إبتسام بنت أحمد الفروجية وكيلة وزارة التجارة والصناعة وترويج الاستثمار لترويج الاستثمار خلال كلمتها على أن ما نشهده اليوم من إطلاق مبادرات استراتيجية وبرامج نوعية يأتي في إطار التوجهات الوطنية لتعزيز بيئة الاستثمار في سلطنة عُمان، وتهيئة مقوِّماتها لتكون أكثر استدامة وتنافسية. فبرنامج الإقامة الذهبية للمستثمرين، ومبادرة الشركات المُجيدة، وخدمات التحول الرقمي عبر منصة (عُمان للأعمال)، إضافة إلى الاتفاقيات والشراكات الموقعة في قطاعات البناء والتشييد والطاقة، كلها تمثل محاور أساسية في مسار بناء اقتصاد متنوع قائم على المعرفة والابتكار، وفق مستهدفات رؤية عُمان ٢٠٤٠. وأوضحت سعادتها أن هذه الجهود لا تقتصر على استقطاب الاستثمارات الأجنبية فحسب، بل تهدف أيضًا إلى تمكين القطاع الخاص العُماني، وتعزيز دوره كشريك استراتيجي في دفع عجلة التنمية الاقتصادية، من خلال خلق فرص عمل نوعية، وتوطين التقنيات الحديثة، وتطوير المحتوى المحلي، وبذلك نمضي بخطى واثقة نحو ترسيخ مكانة سلطنة عُمان كوجهة مفضلة للاستثمار الإقليمي والعالمي، وفتح آفاق واسعة للنمو والازدهار بما يخدم الوطن والمستثمرين على حد سواء.

«الإقامة الذهبية»: عقد من الفرص الواعدة

يهدف إطلاق برنامج الإقامة الذهبية للمستثمرين إلى تعزيز مكانة سلطنة عُمان كوجهة رائدة للاستثمار طويل الأمد في المنطقة، ويمنح البرنامج إقامة في سلطنة عُمان قابلة للتجديد لمدة عشر سنوات، ليشكِّل بوابة جديدة تتيح للمستثمرين وعائلاتهم الاستقرار والنمو في بيئة آمنة، مستقرة، وغنية بالفرص، كذلك يشمل برنامج الإقامة الذهبية عدة مسارات للحصول على الإقامة، منها تملك العقار في المجمعات السياحية المتكاملة، تأسيس الشركات المسجَّلة في سلطنة عُمان، شراء سندات التنمية الحكومية أو الأسهم في السوق العُماني، إضافة إلى الإيداعات البنكية الثابتة، كما يتضمن المسار تأسيس شركات توفِّر خمسين فرصة عمل لمواطنين عُمانيين، أو الترشيح من قبل الشركات الخاضعة لقانون الاستثمار الأجنبي لشركائها وموظفيها الرئيسيين.

ويمتد نطاق البرنامج ليشمل أفراد أسرة المستثمر، بما يضمن لهم تجربة حياة مستقرة ومتكاملة، ويحظى المستثمرون بدعم مباشر من خلال منصة استثمر في عُمان، التي توفر خدمات موحدة تغطي جميع مراحل رحلة الاستثمار، بدءًا من التأسيس وحتى التشغيل والتوسع.

وقالت نسيمة بنت يحيى بن زيروك البلوشية، مدير عام مركز خدمات الاستثمار بوزارة التجارة والصناعة وترويج الاستثمار، الإقامة الذهبية ليست مجرد تصريح إقامة؛ إنها التزام من سلطنة عُمان بتهيئة بيئة متوازنة للمستثمرين، تجمع بين فرص استثمارية نوعية، واستقرار طويل الأمد، وتجربة معيشية تعكس أصالة الضيافة العُمانية ومن خلال هذا البرنامج، نفتح أبواب سلطنة عُمان أمام المستثمرين من مختلف أنحاء العالم ليكونوا شركاء حقيقيين في مسيرة النمو والتنمية، كما أن سلطنة عُمان حازت على المرتبة الرابعة عالميًّا في مؤشر جودة الحياة لعام ٢٠٢٤، بما يعكس قدرتها على الجمع بين النجاح المهني ونمط الحياة المتوازن وسط طبيعة خلابة وثقافة أصيلة.

■ الاتفاقيَّات تُسهم في تعزيز بيئة الأعمال وجذب الاستثمارات النَّوْعيَّة

مبادرة «الشركات المجيدة»: منصة انطلاق نحو العالمية

تسعى مبادرة «الشركات المُجيدة» التي أطلقتها الوزارة بالتكامل مع شركائها وزارة العمل وجهاز الضرائب وشُرطة عُمان السُّلطانية وغرفة تجارة وصناعة عُمان إلى الاهتمام بالشركات التي تمثل العمود الفقري للاقتصاد الوطني وكذلك إبراز مساهمتها في تحقيق النمو، كما تهدف المبادرة إلى تمكين الشركات العُمانية ذات الأداء المتميز من النمو والتوسع محليًّا وعالميًّا، عبر حزمة متكاملة من الحوافز والتسهيلات، مع الالتزام بمعايير دقيقة لضمان استدامة الأداء وتعزيز الابتكار والتنافسية، وتركز المبادرة على دعم الشركات التي تسهم بفاعلية في الاقتصاد الوطني من خلال توظيف الكفاءات العمانية وتقديم منتجات وخدمات عالية الجودة، بما ينسجم مع مستهدفات رؤية عُمان ٢٠٤٠ نحو اقتصاد متنوع قائم على المعرفة. وأوضح طارق بن ناصر الحراصي، مدير مشروع الشركات المجيدة ومدير إدارة التجارة والصناعة وترويج الاستثمار بمحافظة جنوب الباطنة، أن المشروع أتى في إطار حرص الوزارة على دعم الشركات التي تمثل نموذجًا متميزًا في الأداء المؤسسي والمالي والإداري، حيث جرى وضع معايير دقيقة لتصنيف الشركات وفق مستويات مختلفة (أ، ب، ج)، بحيث يعكس كل تصنيف مدى التزام الشركات بالحوكمة، والكفاءة، والإسهام في تحقيق الاهداف والاولويات الوطنية. وأضاف الحراصي: لدخول قائمة الشركات المُجيدة وضعت ثلاثة شروط أساسية وهي أن تكون مسجَّلة في سلطنة عُمان ونشطة، وأن تكون ملتزمة بالقوانين والتشريعات ولديها موظف عُماني واحد على الأقل، كذلك يجب أن تستوفي ثلاثة من خمسة معايير وهي (عمر الشركة، فئة الإيرادات، التصدير، التعمين، الفروع والأسواق). مؤكدًا على أن الشركات المُجيدة، ستتمتع بمجموعة من الحوافز والمزايا المرتبطة بالفئة التي تحظى بها، كإشراك هذه الشركات في وضع القرارات والضوابط، والتسهيلات في الاجراءات الجمركية، إضافة إلى تعزيز ثقة المتعاملين المحليين والدوليين بها، ونسعى من خلال هذا المشروع إلى إيجاد بيئة تنافسية إيجابية تشجع على التطوير المستمر، وترسّخ ثقافة الجودة والإبداع في القطاع الخاص، كما يمثل المشروع منصة وطنية للاحتفاء ودعم هذه الشركات المُجيدة، وإبراز إنجازاتها، وتقديمها كنماذج يُحتذى بها لبقية مؤسسات القطاع الخاص.

وقدَّمت شركة أمان للاستشارات التقنية الشركة القائمة على إدارة النظام الإلكتروني للتقييم خلال تدشين مبادرة الشركات المُجيدة عرضًا مرئيًّا أوضحت فيه الأهداف المتوقعة من تدشين المبادرة وأهميتها وآليَّة قياس مدى إجادة الشركات واستيفائها وتطبيقها وتطبيقيها للمعايير الأوَّلية للتقيم وآليَّة عمل النظام الإلكتروني للتقييم وفئات المزايا والحوافز.

خدمة نقل الملكية تعزيز للتحول الرقمي

كما جرى خلال فعالية «بيئة أعمال مستدامة» التدشين التجريبي لخدمة نقل ملكية السجل التجاري عن طريق التصديق الإلكتروني في منصة «عُمان للأعمال» والتي تشمل في المرحلة الأولى شركات الشخص الواحد والمؤسسات الفردية، لتعزيز الشفافية وتسهيل العمليات التجارية، وتمثل خطوة رائدة نحو تحويل جميع المعاملات التجارية إلى بيئة رقمية متكاملة، ما يقلل الوقت والتكاليف على المستثمرين ويعزز ثقة الأطراف المعنية، وتوفير تجربة سلسة وآمنة، تواكب أفضل الممارسات العالمية في التحول الرقمي، وتدعم جهود سلطنة عُمان في تعزيز بيئة الأعمال وجذب الاستثمارات النوعية. وقال سعيد بن جمعة السلماني، أمين السجل التجاري بوزارة التجارة والصناعة وترويج الاستثمار، إن تدشين خدمة نقل ملكية السجل التجاري التجريبي عبر التصديق الإلكتروني في منصة عُمان للأعمال يمثل نقلة نوعية في مسار التحول الرقمي لقطاع الأعمال في سلطنة عُمان، ويعكس التزام الوزارة بتبسيط الإجراءات وتقديم خدمات عصرية تواكب متطلبات المستثمرين، موضحًا أن الخدمة في مرحلتها الأولى تشمل شركات الشخص الواحد والمؤسسات الفردية، بما يسهل عملية نقل الملكية إلكترونيًّا بشكل آمن وشفاف، ويعزز كفاءة وموثوقية بيئة الأعمال.

وأكد على أن الوزارة ماضية في استكمال خططها لتحويل جميع المعاملات التجارية إلى بيئة رقمية متكاملة، بما يسهم في تعزيز جاذبية سلطنة عُمان للاستثمارات النوعية، ودعم جهودها في بناء بيئة أعمال مستدامة ومرنة تواكب مستهدفات رؤية عُمان ٢٠٤٠.

■ قيس اليوسف يُسلِّم هديَّة تذكاريَّة لراعي المناسَبة

■ مروان آل سعيد يكرِّم الشَّركات المُجيدة

شراكات استراتيجية لتطوير قطاع البناء والتشييد

على صعيد التعاون المؤسسي، وقَّعت وزارة التجارة والصناعة وترويج الاستثمار مذكرة تعاون مع الجمعية العُمانية للطاقة (أوبال) لتطوير المعايير المهنية في قطاع البناء والتشييد، بما يشمل الصحة والسلامة المهنية، ومنظومة المحتوى المحلي، ونظام الاعتماد المهني، وتأهيل الكوادر الوطنية، وتشمل مجالات التعاون نقل الخبرة في نظام الاعتماد المهني، ودعم مراكز التدريب، وإصدار تراخيص العمل، وتطوير معايير الصحة والسلامة، فضلًا عن تنظيم برامج تدريبية مهنية وتخصصية، بما يسهم في رفع مستوى الأداء والمهارات في قطاع الطاقة والتشييد في سلطنة عُمان.

برنامج تعاون مع جامعة السلطان قابوس

وفي إطار تعزيز التكامل بين القطاع الأكاديمي والحكومي، تم توقيع برنامج تعاون استراتيجي مع جامعة السُّلطان قابوس لتطوير قطاع البناء والتشييد باستخدام أحدث تقنيات البناء الذكية والمستدامة، ودعم البحث العلمي والتدريب وبناء القدرات الوطنية، ويشمل البرنامج تنفيذ مشاريع نموذجية، وإعداد دراسات جدوى تقنية واقتصادية، وتقديم استشارات متخصصة، بما يسهم في رفع تنافسية القطاع ودعم رؤية عُمان ٢٠٤٠.

برنامج تعاون مع الجامعة الألمانية للتكنولوجيا

كما وقَّعت الوزارة برنامج تعاون مع الجامعة الألمانية للتكنولوجيا، بهدف تعزيز التعاون في مجال تبنِّي واستخدام التقنيات الحديثة في قطاع البناء والتشييد في سلطنة عُمان، من خلال تبنِّي أحدث التقنيات ودعم مجالات البحث العلمي والتدريب وتطوير القدرات الوطنية. وتتضمن بنود البرنامج التعاون في مجالات عدة تشمل بناء القدرات العلمية والتدريبية للخريجين، وتقديم الاستشارات الفنية والهندسية، وإجراء الدراسات وأبحاث السوق، ودعم مشاريع البنية الأساسية الخضراء والمستدامة، كما يركز على إنشاء مشاريع نموذجية وتقنيات حديثة لدعم رؤية عُمان للتنمية المستدامة، وتعزيز التوظيف والريادة في قطاع البناء المستقبلي.

برنامج تعاون مع شركة بناء للخدمات المهنية

كما وقَّعت الوزارة برنامج تعاون مع شركة بناء للخدمات المهنية ش.م.م لتبني منصة «إي بناء» الرقمية المتكاملة، والتي تُعنى بالمناقصات وتسجيل المقاولين والاستشاريين والموردين، في خطوة تعزز التحول الرقمي والحوكمة في القطاع، لتمكين أتمتة قطاع التشييد وتحويل البيانات التشغيلية إلى سياسات وإجراءات قابلة للقياس، بما يدعم الكوادر الوطنية، ويحفز المنشآت الصغيرة والمتوسطة، ويعزز الشفافية وكفاءة العمليات في القطاع. وأكد شهسوار بن جمدوست بن بهدور البلوشي، مستشار معالي وزير التجارة والصناعة وترويج الاستثمار للتشييد والاستشارات الهندسية، أن الشراكات الاستراتيجية التي وقَّعتها الوزارة مع مؤسسات أكاديمية ومهنية وشركات رائدة، تمثل خطوة محورية لتطوير قطاع البناء والتشييد في سلطنة عُمان وتعزيز تنافسيته بما يواكب أهداف رؤية عُمان ٢٠٤٠. مشيرًا إلى أن التعاون مع الجمعية العُمانية للطاقة (أوبال) وجامعتي السُّلطان قابوس والألمانية للتكنولوجيا يركز على رفع المعايير المهنية وتبني تقنيات البناء الذكية والمستدامة، إضافة إلى دعم البحث العلمي وتأهيل الكوادر الوطنية.

وأضاف: أن التعاون مع شركة بناء للخدمات المهنية ش.م.م من خلال منصة «إي بناء» الرقمية، يعزز التحول الرقمي والحوكمة والشفافية في القطاع، ويدعم المؤسسات الصغيرة والمتوسطة، بما يسهم في إيجاد بيئة عمل أكثر كفاءة وابتكارًا، موضحًا أن هذه الشراكات تعكس التزام الوزارة بتمكين قطاع التشييد ليكون رافدًا أساسيًّا للاقتصاد الوطني ووجهة جاذبة للاستثمار والابتكار العمراني.

خطوات تعكس رؤية اقتصادية شاملة

تؤكد وزارة التجارة والصناعة وترويج الاستثمار أن هذه المبادرات والاتفاقيات تمثل جزءًا من جهودها المستمرة لتعزيز بيئة الأعمال، وجذب الاستثمارات النوعية، وتمكين الشركات الوطنية، بما يرسخ دعائم اقتصاد متنوع قائم على المعرفة والابتكار، ويعزز التنمية المستدامة في سلطنة عُمان.

الاحتلال يواصل الإبادة الجماعية في غزة .. والصحفيون يوثقون التحريض الإسرائيلي

القدس المحتلة. «الوطن» .وكالات:

تواصل قوات الاحتلال الإسرائيلي حرب الإبادة الجماعية على قطاع غزة عبر القصف الجوي والمدفعي، واستهداف المجوّعين والنازحين حيث شنت قوات الاحتلال عشرات الغارات، وارتكبت المزيد من المجازر مع تفاقم معاناة النزوح التي تطول أكثر من مليوني إنسان وسط مجاعة قاسية. وأكدت مصادر طبية في مستشفيات غزة استشهاد العديد من الفلسطينيين بنيران الاحتلال جراء عدوان الاحتلال على القطاع فيما توثق نقابة الصحفيين الفلسطينيين جرائم التحريض الإسرائيلي على الصحفيين الفلسطينيين.

وشهدت مدينة غزة سلسلة من عمليات القصف الدامية بحي الرمال وحي النصر أدت إلى ارتقاء نحو عشرين شهيدا. وزعمت إسرائيل ان الهجوم على حي الرمال استهدف ابو عبيدة الناطق باسم كتائب القسام .

وفجر أمس ارتقى شهيدان ومصابون باستهداف طائرات الاحتلال خيام النازحين في منطقة المقوسي شمال غرب مدينة غزة. كما ارتقى شهيدان وعدد من الإصابات باستهداف إسرائيلي لخيام النازحين في محيط مبنى الداخلية بحي تل الهوا جنوبي مدينة غزة. وفي وقت سابق ارتقى خمسة شهداء ومصابون باستهداف طائرات الاحتلال مقهى في الشاطئ الشمالي شمال غربي مدينة غزة. ويواصل جيش الاحتلال حصار جباليا النزلة ويقوم بتحفيز المنازل وإطلاق النار على كل من يتحرك في البلدة لليوم الثالث عشر على التوالي. وصباح أمس اصيب بالرصاص عدد من منتظري المساعدات وسط قطاع غزة قرب محور نتساريم. من جانبها أعلنت كتائب «القسام»، الجناح العسكري لحركة حماس أنها دمرت ناقلة جند إسرائيلية، وقصفت تجمعا لجنود وآليات الاحتلال شرقي مدينة غزة.

وقالت القسام في بلاغ عسكري، إنها دمرت بعبوة أرضية شديدة الانفجار ناقلة جند إسرائيلي في محيط جامعة غزة جنوب حي الزيتون جنوبي شرق مدينة غزة، مشيرة إلى رصد هبوط مروحيات عسكرية لإخلاء الجنود.

وأضافت الكتائب في بلاغ آخر، أن مقاتليها استهدفوا تجمعا لجنود وآليات الجيش الإسرائيلي في محور التوغل جنوب حي الزيتون بعدد من قذائف الهاون.

وأعلن الجيش الإسرائيلي مساء أمس إصابة ٧ جنود بانفجار عبوة ناسفة في حي الزيتون على أطراف مدينة غزة.

من ناحية أخرى أظهرت بيانات رسمية إسرائيلية أنّه منذ اندلاع الحرب في ٧ أكتوبر ٢٠٢٣ وحتى الآن، قُتِل ٩٠٠ جندي إسرائيلي وأُصيب ٦،٢١٣ آخرون.

وبحسب صحيفة يديعوت احرنوت فإن من بين القتلى ١٣٣ جنديا لقوا حتفهم على جبهات قتال مختلفة.

ويعد لواء جولاني هو اللواء الذي خسر أكبر عدد من جنوده حيث قتل ١١٤ منذ اندلاع الحرب، ٧١ منهم في السابع من أكتوبر، حيث كانوا ينتشرون في مواقع على حدود غزة يوم الهجوم المفاجئ. ٤٩ من القتلى هم من الكتيبة ١٣ و٤٣ من الكتيبة ٥١. من جانب آخر أكدت نقابة الصحفيين الفلسطينيين انه ومنذ ٧ أكتوبر ٢٠٢٣، شهد المشهد الإعلامي الإسرائيلي تصعيدًا واسعًا في خطاباته تجاه الصحفيين الفلسطينيين والسكان المدنيين في قطاع غزة، حيث لعبت وسائل الإعلام الإسرائيلية دورًا مباشرًا في التحريض على استهداف الصحفيين الفلسطينيين، ونشر روايات تهدف إلى نزع الإنسانية عن المدنيين الفلسطينيين.

وعقب رئيس لجنة الحريات في نقابة الصحفيين محمد اللحام بأن هذه الوقائع تؤكد أن الإعلام العبري لم يكتفِ بدور الناقل للأحداث، بل تحوّلَ إلى شريك فعال في التحريض على قتل المدنيين الفلسطينيين، من خلال منصات مرئية ومكتوبة، تعمل على شرعنة استهداف الصحفيين وطمس الروايات المستقلة. ويعد هذا التقرير مادة صحفية موثقة للنشر والتعميم، وقاعدة أولية للاستخدام الحقوقي والقانوني أمام المؤسسات الدولية حيث اكد اللحام ان النقابة ستعمل مع الاتحادات الإقليمية والدولية لنشر قائمة سوداء موثقة باسم الصحفيين الإسرائيليين ومؤسساتهم الاعلامية في كل العالم وكذلك التوجه لمحكمة الجنايات الدولية وكافة المحاكم التي تسمح تشريعاتها بذلك .

وكشفت النقابة عبر تقرير صحفي للجنة الحريات الصحفية بان تقارير دولية وتحقيقات محلية فلسطينية أن جيش الاحتلال الإسرائيلي، عبر تنسيق مع وسائل الإعلام، لجأ إلى ربط الصحفيين الفلسطينيين زورًا بفصائل مسلحة، في خطوة لتبرير استهدافهم.

■ سفينة تحمل العلم الفلسطيني ضمن «أسطول الصمود العالمي» لكسر حصار غزة، والذي يضم أكثر من ٢٠ سفينة تبحر من ميناء برشلونة متجهةً إلى غزة «أ ف ب»

سان مارينو تعتزم الاعتراف بدولة فلسطين

القدس المحتلة .وكالات: في إطار زيارتها الرسمية إلى جمهورية سان مارينو، عقدت وزيرة الخارجية والمغتربين بدولة فلسطين د. فارسين أجابكيان شاهين اجتماعاً رفيع المستوى مع وزير خارجية سان مارينو لوكا بيكاري، بحضور السفيرة منى أبو عمارة، سفيرة دولة فلسطين لدى إيطاليا وجمهورية سان مارينو. والاب ابراهيم فلتس نائب حارس الأراضي المقدسة.

وأكد الوزير بيكاري خلال اللقاء التزام بلاده المضي نحو الاعتراف الرسمي بدولة فلسطين خلال مؤتمر السلام لحل الدولتين المقرر عقده في نيويورك نهاية سبتمبر المقبل، مشدداً على أهمية تطوير التعاون الثنائي بين البلدين وفتح سفارة لسان مارينو في فلسطين مستقبلاً، كما عبّر عن قلق بلاده العميق إزاء الأوضاع الإنسانية المأساوية في قطاع غزة، داعياً إلى تكثيف الجهود الدولية لوقف الحرب وإيصال المساعدات الإنسانية العاجلة.

من جانبها، ثمّنت الوزيرة شاهين موقف جمهورية سان مارينو الداعم للقضية الفلسطينية وخيار حل الدولتين، مؤكدة أن خطوة الاعتراف المرتقبة تمثل رسالة قوية إلى الدول التي لم تتخذ هذه الخطوة بعد، وأن الاعتراف بفلسطين يشكل أساساً لتحقيق السلام العادل والشامل.

■ الرئيس الروسي فلاديمير بوتين يصافح عددا من مستقبليه في مطار تيانجين بينهاي الدولي لدى وصوله إلى الصين «د ب ا»

بوتين يصل الصين لحضور قمة منظمة شنغهاي للتعاون

بكين . ا.ف.ب: وصل الرئيس الروسي فلاديمير بوتين إلى مدينة تيانجين في شمال الصين لحضور قمة إقليمية يستضيفها نظيره شي جينبينغ ويشارك فيها حوالى ٢٠ من قادة العالم. وسيكون بوتين والرئيسان الإيراني مسعود بزشكيان والتركي رجب طيب إردوغان ورئيس الوزراء الهندي ناريندرا مودي ضمن ٢٠ من قادة العالم الذين سيحضرون قمة منظمة شنغهاي للتعاون المقرر عقدها يومي الأحد والاثنين في مدينة تيانجين. ودُعي بعضهم، من بينهم بوتين وبزشكيان، لتمديد إقامتهم حتى الأربعاء لحضور استعراض عسكري ضخم في بكين احتفالا بالذكرى الثمانين لنهاية الحرب العالمية الثانية والانتصار على اليابان. ولهذه المناسبة، سيقوم الزعيم الكوري الشمالي كيم جونغ أون بزيارة نادرة خارج بلاده للقاء شي في الصين المجاورة. وأصبحت كوريا الشمالية أحد أهم حلفاء روسيا في حربها ضد أوكرانيا. وتؤكد وكالات الاستخبارات الكورية الجنوبية وغربية أن كوريا الشمالية أرسلت آلاف الجنود للقتال إلى جانب روسيا. ولا يزال من غير المؤكد إمكان عقد محادثات بين الرئيسين الروسي والكوري الشمالي اللذين سيحضران الاستعراض العسكري سويا.

سيئول: إمكانية عقد قمة أميركية-كورية شمالية «ضعيفة جدا في الوقت الحالي»

سيئول . د.ب.أ: قال وزير الخارجية الكوري الجنوبي تشو هيون إن إمكانية عقد قمة بين الرئيس الأميركي دونالد ترامب والزعيم الكوري الشمالي كيم جونج أون على هامش منتدى إقليمي في كوريا الجنوبية في وقت لاحق من هذا العام «ضعيفة جدا في الوقت الحالي».

وفي حديثه في برنامج إخباري على قناة كي.بي.إس، كان تشو يشير إلى التكهنات التي تفيد بأن دونالد ترامب وكيم جونج أون يمكن أن يلتقيا خلال قمة منتدى التعاون الاقتصادي لآسيا والمحيط الهادئ في كيونججو، التي تبعد ٣٣٠ كيلومترا جنوب شرق سول، في نهاية أكتوبر المقبل. وقال:»لا يمكنني إلا القول إن الاحتمال ضعيف جدا في الوقت الحالي»، مضيفا أنه لم يتم إرسال أي دعوة من منتدى التعاون الاقتصادي لآسيا والمحيط الهادئ بعد إلى الزعيم الكوري الشمالي،بحسب وكالة أنباء يونهاب الكورية الجنوبية.

ومع ذلك، قال تشو إنه في حال عقد مثل هذا الاجتماع، «يمكن أن يخلق الفرصة لتخفيف التوترات في شبه الجزيرة الكورية وفي النهاية تحقيق نزع السلاح النووي لكوريا الشمالية».

كما تحدث الوزير عن رحلة كيم المخطط لها إلى الصين هذا الأسبوع، قائلا إن الزعيم الكوري الشمالي يسعى على الأرجح إلى فرص لإصلاح العلاقات المتوترة مع بكين.

يذكر أن كيم من المقرر أن يزور بكين لحضور عرض عسكري يوم الأربعاء المقبل بمناسبة الذكرى الثمانين لانتهاء الحرب العالمية الثانية.

■ الزعيم الكوري الشمالي كيم جونج أون يزور منشأة تربية الأحياء المائية في المياه الضحلة المُكتملة حديثًا في مزرعة راجوون البحرية في مقاطعة هامجيونج «أ ف ب»

عمدة شيكاغو يتحدى خطة ترامب

شيكاغو . د.ب.أ: تصدى عمدة شيكاغو لما أسماه خطة إدارة الرئيس الأميركي دونالد ترامب «الخارجة عن السيطرة» لزيادة عدد الضباط الاتحاديين في ثالث أكبر مدينة في الولايات المتحدة ، وهو ما قد يحدث في غضون أيام.

ووفقا لأمر تنفيذي وقعه العمدة براندون جونسون، سيتم منع إدارة شرطة شيكاغو من مساعدة السلطات الاتحادية في إنفاذ قوانين الهجرة المدنية أو أي دوريات ذات صلة أو نقاط توقيف أو تفتيش للمركبات خلال هذه الزيادة.

وأمر العمدة جميع إدارات المدينة بحماية الحقوق الدستورية لسكان شيكاغو «وسط إمكانية نشر عسكري وشيك للهجرة أو الحرس الوطني من قبل الحكومة الاتحادية».

وعندما سئل خلال مؤتمر صحفي عن العملاء الاتحاديين الذين يفترض أنهم «يتلقون أوامر»، أجاب جونسون: «نعم، وأنا لا أتلقى أوامر من الحكومة الاتحادية».

كما منع جونسون شرطة شيكاغو من ارتداء أغطية للوجه لإخفاء هوياتهم، وهو ما اعتمده معظم ضباط وكالة الهجرة والجمارك الاتحادية منذ أن تولت إدارة ترامب المسؤولية هذا العام.

■ عناصر من قوة الدفاع الذاتي البرية اليابانية يشاركون في مناورة بمعسكر «ناها» في محافظة أوكيناوا «أ ف ب»

بعد اغتيال رئيس حكومتهم ووزراء .. أنصار الله يتوعدون إسرائيل بالثأر

صنعاء.د.ب.أ: توعدت جماعة أنصار الله في اليمن إسرائيل بالثأر عقب اغتيال رئيس حكومتها غير المعترف بها دوليا وعدد من الوزراء في ضربة نفذت الخميس.

وقال رئيس المجلس السياسي الأعلى للجماعة مهدي المشاط في كلمة مصورة «بكل فخر واعتزاز ممزوج بالحزن والأسى نعينا إلى شعبنا اليمني العظيم استشهاد المجاهد أحمد غالب الرهوي رئيس مجلس الوزراء في حكومة التغيير والبناء الوطنية مع عدد من رفاقه الذين قضوا شهداء إثر استهدافهم من قبل العدو الإسرائيلي المجرم الغادر في لقاء جمعهم يوم الخميس».

وأضاف المشاط أن «العدو الغادر قد آلمنا بهذا المصاب، إلا أننا نعاهد الله والشعب اليمني العزيز وأسر الشهداء والجرحى أننا سنأخذ بالثأر وسنصنع من عمق الجراح النصر، ونطمئن أبناء شعبنا اليمني العزيز أن قواتنا المسلحة في موقع الاقتدار، وما حصل عليه العدو ضربة حظ ليس أكثر من ذلك».

وخاطب الإسرائيليين بالقول « ثأرنا لا يبات وتنتظركم أياماً سوداوية بما جنته أيدي حكومتكم القذرة الغادرة».

الوطن
AL WATAN
VOICE OF OMAN IN THE ARAB WORLD
يومية - سياسية - جامعة
تأسست عام ١٩٧١م
صوت عُمان في الوطن العربي

AL WATAN

تصدرها المؤسسة العُمانية للصحافة والطباعة والنشر والتوزيع ش.م.م

صاحب الامتياز
المدير العام رئيس التحرير :
محمد بن سليمان الطائي

الإعلانات يتفق بشأنها مع الإدارة

☎ العام: ٢٤٤٩١٩١٩ /الإعلانات ٢٤٤٩٣١٠٠ .فاكس : ٢٤٤٩١٢٨٠
www.alwatan.om
alwatan@omantel.net.om

المكتب الرئيسي
ص.ب ٤٦٣ مسقط ١٠٠
ص.ب : ١٨٨٨ السيب١١١
☎ ٢٤٤٩١٩١٩ ـ ٢٤٤٩٣٨٣٨
فاكس التحرير : ٢٤٤٩٧٥٠١

HEAD OFFICE
ADM.& ADV FAX :24-491280
EDITORIAL FAX 24-491501
TEL: 24-491919
P.O.BOX 1888, SEEB, 111.
P.O. BOX 463,MUSCAT, 113

المكاتب الاقليمية
مكتب صلالة ☎ وفاكس : ٢٣٢٩٤٢٠١
مكتب عبري ☎ وفاكس : ٢٥٦٩٠٧٠٠
مكتب نزوى ☎ وفاكس : ٢٥٤١١٢٠٢
مكتب صحار ☎ وفاكس : ٢٦٨٤٤٤٤٩

وكيل التوزيع مؤسسة العطاء للتوزيع ش.م.م
☎ : ٢٤٤٩١٣٩٩ ـ ٢٤٤٩٢٩٣٦ ـ ٢٤٤٩٦٧٤٨ ـ فاكس : ٢٤٤٩٣٢٠٠
ص . ب ٤٧٣ العذيبة ١٣٠
email:alatta@omantel.net.om

مراسلو الوطن في الخارج:
مصر . لبنان . الأردن . اليمن . سوريا . العراق . الجزائر . المغرب . الكويت . الامارات . البحرين . قطر . السعودية . روسيا . اميركا . بريطانيا . فرنسا . المانيا . تونس .

الاراء والمقالات المنشورة بالجريدة لا تعبر بالضرورة عن رأي « الوطن »

رأي الوطن

الوطن
AL WATAN
VOICE OF OMAN IN THE ARAB WORLD
يومية - سياسية - جامعة
تأسست عام ١٩٧١م
صوت عُمان في الوطن العربي
55 عاما

التسويق الصناعي.. رافعة للتنويع الاقتصادي

في مسار التَّنمية العُمانيَّة المستدامة، يبرز التَّنويع الاقتصادي كخيار استراتيجي لضمان مستقبل أكثر استقرارًا، وقدرة على مواجهة تقلُّبات أسواق الطَّاقة، وقد وضعتْ رؤية «عُمان ٢٠٤٠» هذا المسار في صلب أولويَّاتها عَبْرَ بناء اقتصاد متنوِّع يَقُوم على أعمدة رئيسة، في مقدِّمتها الصِّناعة، إلى جانب السِّياحة والطَّاقة المُتجدِّدة والخدمات اللوجستيَّة، وغيرها من القطاعات. ومن هذا المنطلق يُنظر إلى المُدُن الصناعيَّة كمراكز إنتاجيَّة متكاملة، تتولى مهمَّة التَّرويج والتَّسويق، وربط المنتَج الوطني بالأسواق العالميَّة، هذا التَّحوُّل يعكس إدراكًا متزايدًا بأنَّ أيَّ استراتيجيَّة للتَّنويع ستظلُّ ناقصة ما لم تتمكن الصِّناعة العُمانيَّة من توسيع حضورها خارج الحدود، وتحويل هُويَّتها من صناعة محليَّة إلى صناعة ذات منافسة إقليميَّة ودوليَّة، وهنا تبرز أهميَّة الخطط التسويقيَّة الَّتي تبنَّتها (مدائن)؛ باعتبارها أداة عمليَّة لترسيخ موقع القطاع الصِّناعي ضمن منظومة التَّنمية المستدامة الَّتي تراهن عَلَيْها سلطنة عُمان لمستقبلها.

وإذا كان مسار التَّنمية قد وضَع الصِّناعة كأحَد أعمدته الرَّئيسة، فإنَّ ما قامت به «مدائن» خلال النِّصف الأوَّل من عام ٢٠٢٥، يقدِّم صورة عمليَّة لكيفيَّة تحويل هذا التوجُّه الاستراتيجي إلى خطوات ملموسة على الأرض، فقَدْ نفَّذت المؤسَّسة خطَّة تسويقيَّة متكاملة هدفتْ إلى تجاوز المفهوم التَّقليدي للتَّرويج؛ لتصبحَ المُدن الصناعيَّة منصَّات استقطاب واستثمار وتوسيع للأسواق، ومن خلال تنظيم عشر فعاليَّات رئيسة في ستَّة أشْهُر فقط، شملتْ ستَّة معارض خارجيَّة في أسواق متنوِّعة من الخليج إلى شمال إفريقيا وآسيا، إضافةً إلى معارض محليَّة ولقاءات مباشرة مع المستثمرين، ظهر أنَّ الهدف فتح أبواب جديدة أمام المنتجات الوطنيَّة، وقَد انعكَست هذه الجهود سريعًا في نتائج واضحة، من توقيع (١١٥) عقدًا تجاريًّا في مَعرض «جلفود»، إلى استقطاب تسعة مشاريع صناعيَّة جديدة باستثمارات تتجاوز (١٣) مليون ريال عُماني.. وهذه المعطيات تؤكِّد أنَّ التَّسويق تحوَّل إلى سياسة اقتصاديَّة داعمة للتَّنويع، تحمل أثرًا مباشرًا على الاستثمارات والصَّادرات العُمانيَّة.

إنَّ قوَّة أيِّ خطَّة تسويقيَّة ترتبط . بجانب ما تُحقِّقه من عقود وصفقات فوريَّة . بما تخلقه من أرضيَّة مستقبليَّة تُعزِّز تنافسيَّة الصِّناعة الوطنيَّة على المدى الطَّويل. لذا يبرز بُعد آخر يتمثل في التوجُّه نَحْوَ البحث والتَّطوير كركيزة مكملة للتَّسويق والاستثمار. فمشروع إنشاء مركز أبحاث وتطوير متكامل في واحة المعرفة مسقط يعكس إدراكًا بأنَّ الصِّناعة العُمانيَّة تحتاج إلى قاعدة علميَّة وابتكاريَّة تُواكب متطلبات الأسواق العالميَّة، وتحوِّل الأبحاث الجامعيَّة إلى حلول عمليَّة قابلة للتَّطبيق في خطوط الإنتاج، كما أنَّ دراسة موقع (مدائن) التَّنافسي في قطاع الصِّناعات الطبيَّة، تكشف عن محاولة استباقيَّة لاقتناص فرص جديدة في قطاع حيوي يرتبط بالطَّلب المتنامي على التقنيَّات الطبيَّة والدوائيَّة إقليميًّا ودوليًّا، ما يجعل التَّرويج حلقة ضمن منظومة أوسع للابتكار، تَضْمن للصِّناعة الوطنيَّة أنْ تتحولَ من منافس ناشئ، إلى لاعب مؤثِّر قادر على فرض نَفْسه في الأسواق الإقليميَّة والعالميَّة.

ولعلَّ النَّتائج الَّتي تحقَّقتْ خلال فترة قصيرة تحمل دلالة مشجِّعة، غير أنَّ الطَّريق إلى ترسيخ موقع الصِّناعة العُمانيَّة في الأسواق العالميَّة يظلُّ مرتبطًا بمدى قدرة بيئة الأعمال على مُواكبة هذه الجهود.. فالمَعرض قد يفتح الأبواب ويجذب المستثمرين، لكن ما يُحدِّد استمراريَّة المشاريع هو وضوح الإجراءات وسهولتها منذُ مرحلة الاستفسار وحتَّى بدء التَّشغيل، ومن هنا يكتسب مشروع (رحلة المستثمر) أهميَّة خاصَّة؛ لأنَّه يحاول معالجة واحدة من أبرز العقبات الَّتي تواجه الاستثمار، وهي البيروقراطيَّة وتشعُّب المسارات الإداريَّة. إنَّ الرِّهان الحقيقي يتمثل في تحويل الخطَّة التسويقيَّة من نشاط مرحلي إلى استراتيجيَّة متكاملة، تدمج بَيْنَ التَّرويج والبحث والابتكار وتسهيل الإجراءات، ما يجعل المُدن الصناعيَّة عنصرًا فاعلًا في منظومة التَّنمية المستدامة، وتتحول إلى منصَّات إنتاج وتصدير تُسهم في تنويع مصادر الدَّخل، وتُعزِّز حضور السَّلطنة في سلاسل القِيمة الإقليميَّة والدوليَّة.

لا وسيلة واقعية لـ«انتصار نهائي في غزة»

> كذلك فإنَّ توجُّه الخطَّة بالضغط على سكان القطاع للنزوح من شماله إلى جنوبه، ثم إزاحتهم إلى الحدود مع مصر أمر مرفوض بشدَّة من جانب الإقليم بشكلٍ عام

■ هيثم العايدي
كاتب صحفي مصري
Aydi007@yahoo.com

الدَّعوة الَّتي قدَّمها زير الماليَّة «الإسرائيلي» بتسلئيل سموتريتش إلى حكومته لتحقيق ما يتوهَّم أنَّه (انتصار نهائي في غزَّة) وذلك من خلال البدء بضم مناطق من قطاع غزَّة والضغط على سكان شماله للنزوح نَحْوَ جنوبه تفتقر إلى الوسائل الواقعيَّة لتحقيق هذا الانتصار، خصوصًا وأنَّه منذُ بدء الحرب لا تمرُّ فترة إلَّا ونشهد خلالها ما تصفه «إسرائيل» بـ(إنذار نهائي).

والخطَّة الَّتي تحدَّث عَنْها سموتريتش في مؤتمر صحفي في القدس المُحتلَّة لـ«الانتصار في غزَّة بحلول نهاية العام» تَقُوم على توجيه إنذار نهائي إلى حركة حماس لتسليم أسلحتها وإطلاق سراح الأسرى «الإسرائيليِّين» في غزَّة وإلَّا تَقُوم «إسرائيل» بضم جزء من القطاع كُلَّ أسبوع لمدَّة أربعة أسابيع، ممَّا يجعل معظم قطاع غزَّة تحت السيطرة «الإسرائيليَّة» الكاملة.. وخلال تلك الفترة، سيُطلب من الفلسطينيِّين الانتقال إلى جنوب غزَّة، ثم ستفرض «إسرائيل» حصارًا على شمال ووسط القِطاع لهزيمة أيِّ مقاتلين متبقين من حماس.

لكنَّ أوهام سموتريتش تصطدم بعدد من القيود حيثُ إنَّ «إسرائيل» وإن كانت تمتلك فائضًا من القوَّة العسكريَّة استطاعت من خلاله على مدار ما يقارب العامين . منذُ بدء الحرب في أكتوبر ٢٠٢٣ . دخول أيِّ بقعة تختارها في غزَّة، والعمل على التنكيل بسكانها وإجبارهم على النزوح القسري، فإنَّ الإبقاء على هذا الوضع على مدى طويل عَبْرَ السيطرة على القِطاع يحتاج وجودًا عسكريًّا كثيفًا وطويل الأمد، ناهيك عن ما ستواجهه «إسرائيل» من ضغوط قانونيَّة دوليَّة لما سيصاحب هذا التنفيذ من انتهاكات وجرائم حرب، خصوصًا وأنَّ المجاعة والأزمة الإنسانيَّة في غزَّة . والَّتي يبدو أنَّها أشياء لا تلفتُ «إسرائيل» إلَيْها . ولكنَّها ترفع كلفة الاستمرار في نهج «القوَّة الغاشمة» سياسيًّا ودبلوماسيًّا، وتُعرِّض الدَّعم الخارجي لـ«إسرائيل» للاهتزاز.

كذلك فإنَّ توجُّه الخطَّة بالضغط على سكان القِطاع للنزوح من شماله إلى جنوبه، ثم إزاحتهم إلى الحدود مع مصر أمر مرفوض بشدَّة من جانب الإقليم بشكل عام، ومن جانب مصر خصوصًا، الَّتي كان لها من التصريحات والمواقف الَّتي وضعت اتفاقيَّة السلام مع «إسرائيل» أمام هذا التوجُّه محذِّرةً من أنَّ هذا النهج «الإسرائيلي» يُهدِّد بإشعال المنطقة.

وهذا الهراء الَّذي ساقه سموتريتش يفتقر إلى واقعيَّة التنفيذ؛ كونه لا يعطي أيَّ ملمح لترتيبات لما بعد ما يراه نصرًا، أما الراغب في أيِّ طروحات واقعيَّة وقابلة للتنفيذ فعَلَيْه العودة إلى المبادرة المصريَّة العربيَّة الَّتي تناولت سُبل إنهاء الحرب وما بعد الحرب من إدارة القِطاع وإعادة إعماره.

أصداف

وليد الزبيدي
كاتب عراقي
wzbidy@yahoo.com

علي حبش «يوثق بالقصيدة»

القصيدة هي الَّتي اصطحبت الشاعر العراقي علي حبش لتوثيق الحياة العراقيَّة في ظلِّ الاحتلال الأميركي منذ ساعاته الأولى، وهذا ما تكشفه قراءة أحدَث دواوينه الشعريَّة الصادر مؤخرًا. لا تجرّ القصيدة حبش إلى كلماتها وصورها الشعريَّة فحسب، بل ترافقه بصدق وعُمق، بخطوات تشعر بوقعها الصامت المفعم بضجيج الألم، والمتشح بأمل لا حدود له.

فالنافذة التي حطمها قصف قوَّات الاحتلال الأميركي للعراق في ربيع عام ٢٠٠٣، فتحت . بَيْنَ الزجاج المتناثر . نوافذ لأمل يراه الشاعر ويُناجي من خلاله أولئك الذين قرروا الردَّ على مَن حطموا زجاج النافذة وأرعبوا ابنته «طيبة» التي لم تكنْ قد تجاوزت السابعة من عمرها آنذاك.

صدر ديوان علي حبش الجديد بعنوان «لا بغداد قرب حياتي»، لكنك بسهولة تكتشف أنَّ بغداد هي حياة الشاعر، رغم أنه غادرها منذ سنوات، ويعيش في الغربة التي لم تزده إلا تعلقًا بها.

يفتتح حبش ديوانه . الذي كتب قصائده جميعًا في المهجر . بهذا المقطع:

عراق يخترق صدري كل يوم
وفي الحبر ينمو
عراق يزدحم
بالدموع
والرصاص.

للشاعر حبش العديد من الدواوين، إلى جانب قصائد كثيرة منشورة في الصحف والمجلات. وفي قصائده، يقترب من وقع الكلمات وتأثيرها في حياة بلد يئنُّ تحت وطأة احتلال أليم وثقيل، حيث تفوح رائحة البارود، لا من فوَّهات مدافع العدوِّ المحتل وقنابل طائراته القاصفة فحسب، بل أيضًا من أفواه بنادق وهاونات وصواريخ المقاومين الذين ردّوا على القوَّة التي عصفت بالعراق.

تتجلى تلك المعاني والصوَر في ديوانه «مدفع جوار الباب»، وفي ديوانه الآخر «شيء من هذا القتيل»، إلى جانب أعماله الأخرى.

ومن ديوانه الجديد، نقرأ:

في التاسع من نيسان
صفع الجنود مدينتي
فتكسَّر زجاج المكتبة
وازدحمت الجرائد
بالجثث.

كما يوثق أيَّامه في سوريا قَبل أن يهاجر مضطرًا بعيدًا عن بلاده الَّتي يعشق، فيقول:

حاولت أن أبيع ذكرياتي
على رصيف في دمشق
ولم أنجح.

ثم يرسم صورة أخرى مؤثِّرة:

وأخيرًا... وفي نهاية النفق
نجلس في أحشاء طائرة
تتجه نَحْوَ الغرب...
نَحْوَ مصانع الرصاص؟

إنها أقسى حالات الاضطراب والقلق، حين يضطر المرء إلى خوض هجرة كهذه، تتجه نَحْوَ «مصانع الرصاص». والأقسى أنْ تلك الرحلة تستقر في المجهول... المعلوم.

في القراءة الأدبيَّة لشعر علي حبش، لا تجد تكرارًا في الصورة، رغم هيمنة موضوع واحد على عالمه، ولم تتغير نبرة كلماته، رغم تراكم الألم بَيْنَ ناسه الذين يعيشون غربتين: في الداخل وفي الخارج.

قصائد ممتعة، بلُغة شعريَّة عذبة، وصوَر مؤثِّرة.

القيادة في عصر الاضطراب والقلق

> الشعوب والمُجتمعات المعاصرة اليوم بحاجة إلى قيادة قريبة منْها، قيادة تزرع الأمل والرَّغبة في الاستمرار في النفوس المتعبة من ضربات الحياة وقسوتها ومتطلباتها..

محمد بن سعيد الفطيسي
باحث في الشؤون السياسية والعلاقات الدولية
رئيس تحرير مجلة السياسي – المعهد العربي للبحوث والدراسات الاستراتيجية
azzammohd@hotmail.com
@ MSHD999

من البديهيَّات الإداريَّة فكرة أنَّ قيادة مركب في أيَّام مشمسة صافية يختلف بشكلٍ كُلِّي عن القيادة في أوقات ممطرة شديدة العواصف، فلكُلِّ حالة متطلباتها وأُسلوب القيادة المطلوب اتِّباعه.

كذلك قيادة المُجتمعات والشعوب المعاصرة، تقدُم ركْبَ الجيل الشَّبابي الرَّاهن، بالوعي باحتياجات الجمهور والرَّأي العام في مختلف الجوانب، وبغير وعي بمتطلبات المرحلة والأفراد لا يُمكِن أبدًا الاستمرار بالقيادة بشكلٍ هادئ، بل ستتعرض تلك القيادة السياسيَّة أو الإداريَّة أو غير ذلك (بحسب نوع القيادة) إلى العديد من الاضطرابات، وستدخل مع مَن تَقُودهم إلى حالة من الصدام والفوضى، يسبقها حالة من اللايقين وانعدام الثِّقة بالقيادة، وبأنَّ هذه الأخيرة لا تصلح لقيادة المرحلة أو الوضع والحالة الشَّعبيَّة أو المكان أو المُجتمع.

وإن كان ذلك ينطبق على الأوضاع السياسيَّة في مختلف المراحل التاريخيَّة فهو ينطبق بشكلٍ أكبر وأكثر وضوحًا على المرحلة التاريخيَّة الرَّاهنة، المرحلة الَّتي تعاني فيها الشعوب من آثار الأوضاع السياسيَّة على الاقتصاد وموارد الدول وثرواتها وانعكاس كُلِّ ذلك على الحالة الاجتماعيَّة والاقتصاديَّة للأفراد (دخل الفرد ومصادر الدخل والقدرة على تغطية متطلبات الحياة اليوميَّة)؛ انعكاس كُلِّ ذلك على نظرة الشعوب إلى قياداتها السياسيَّة والاقتصاديَّة تحديدًا (حكامًا ووزراء)، والكيفيَّة الَّتي يَرون فيها صلاحيَّة تلك القيادات لممارسة الحكم والإدارة.

وللأسف الشديد، الحالة السياسيَّة الراهنة مشوبة بالعديد من الأفكار المشوّهة عن القيادة، عن إدارة الدول والمؤسَّسات الرسميَّة (الحكومات)، مرئيَّات غير صالحة للاستمرار، معرَّضة للفشل الواضح كنتيجة طبيعيَّة للحالة المُجتمعيَّة الرَّاهنة، وباختصار ما أودُّ الإشارة إلَيْه أنَّ الحالة السياسيَّة العالميَّة هشَّة ومهيأة للدخول في حالة من الصدام والتغيير الكُلِّي، خصوصًا أنَّ هناك قوى ودولًا كبرى تؤجج الأوضاع المُجتمعيَّة في العالم العربي والدول النَّامية على أساس التغيير ولو بالقوَّة لأهداف ومصالح تلك الدول والقوى العالميَّة.

والأخطر من ذلك هو الوعي السياسي السَّائد في العالم العربي، تحديدًا الوعي الشَّعبي المتعلق بالفكر السياسي الَّذي يحرك الخريطة السياسيَّة والحالة الشَّعبيَّة الرَّاهنة، والَّذي يؤكِّد على وجود هوّة تزداد اتساعًا من الاضطراب والقلق وتراجع منسوب الثِّقة وارتفاع منسوب السّخط والامتعاض على الوضع المعيشي بالرغم من مستويات البذخ والرغد المشاهدة على الطَّرف الآخر.

في مقابل نظرة يشوبها القلق والخوف المقابل والَّذي يشعر فيه أغلب الحكومات بأنَّها تواجه ضغوطًا شديدة من الشعوب رغم محاولات الإصلاح والتَّغيير. والأخطر في سياق تلك الأوضاع تلك الحالة من عدم المبالاة أو الضّعف الَّتي يعيشها أغلب الحكومات الَّتي لم تتمكنْ من صناعة تلك المقاربة بَيْنَ متطلبات التَّنمية وما يستتبعها من احتياجات وموارد والالتزامات الشَّعبيَّة.

على العموم ما أودُّ الوصول إلَيْه في هذا الطَّرح هو أنَّ الشعوب والمُجتمعات المعاصرة اليوم بحاجة إلى قيادة قريبة منْها، قيادة تزرع الأمل والرَّغبة في الاستمرار في النفوس المتعبة من ضربات الحياة وقسوتها ومتطلباتها، بحاجة إلى قيادة تخفِّف عَنْها المعاناة والآثار الَّتي خلَّفتها الظروف والأوضاع الاقتصاديَّة على الاستقرار الاجتماعي ومتطلبات الحياة في أدنى مستوياتها، بحاجة إلى قيادات إنسانيَّة أكثر منْها إداريَّة أو سياسيَّة تنزل الميدان لتشاهدَ بعَيْنِها كيف يعيش النَّاس وتمضي بهم الأيَّام، وتسعى لمعالجة التحدِّيات الَّتي تعيشها الفئات الضَّعيفة والفقيرة من أرض الواقع وليس من خلال ما يرفع إلَيْهم من تقارير مشوَّهة منقوصة.

درء بواعث القلق

> المؤشِّرات العامَّة لنشرات الأنباء تنبئ بوجود «تناغم» وترتيب بَيْنَ زعيمَي أقوى قوَّتين في عالم اليوم، وهو ترتيب أو تفاهم مبتنى على روح التَّسوية..

أ.د. محمد الدعمي
كاتب وباحث أكاديمي عراقي

لا يراودني الشَّك مُطلقًا من أنَّ اجتماع القمَّة الأميركي الروسي في ألاسكا لم ينتهِ إلَّا بعد الاتفاق الأوَّلي وعلى صيغة أو صيغ ابتدائيَّة لنظام عالمي من نَوع جديد ليحلَّ محلَّ النِّظام العالمي الوحيد القطب الَّذي دُشِّن بعد انتهاء الحرب الباردة على بدايات العقد الأخير من القرن العشرين!

قد يكُونُ ظنِّي أعلاه أقرب إلى «قفزة في الظلام» a leap in the dark، إلَّا أنَّ المؤشِّرات العامَّة لنشرات الأنباء تنبئ بوجود «تناغم» وترتيب بَيْنَ زعيمَي أقوى قوَّتين في عالم اليوم، وهو ترتيب أو تفاهم مبتنى على روح التَّسوية Spirit of Compromise، الروح القائمة على تبادل المنافع والمصالح بحدود معيَّنة، تتجنب ما كان يخشاه عالم الحرب الباردة من ارتطام القطبَيْن المدمِّر.

وإذا ما كان لهذا «الترتيب» أو «التفاهم العام» ثمَّة فوائد لنا عَبْرَ دول «العالم الثالث»، فإنَّ أهمَّ ما فيه هو استئصال الخوف من حرب عالميَّة ثالثة لا تُبقي ولا تذر، بمعنى أنَّ رعب الارتطام بَيْنَ القوَّتين العظميَيْن لم يَعُدْ ممكنًا بسبب غياب قنوات التواصل بَيْنَ واشنطن موسكو، وأنَّ التَّلويح بالعصا الغليظة بَيْنَ الاثنين قد أزيل عَبْرَ استبدال الصدام العسكري، من خلال اعتماد الثروات والمال؛ لأنَّها أكثر أهميَّة من «سباق التسلُّح» الَّذي بقي جاثمًا على صدورنا عَبْرَ تلك السنوات العجاف (سنوات الحرب الباردة)!

وهذه هي أهمُّ سِمات الانتقال بَيْنَ التنافس التسليحي إلى التنافسات الاقتصاديَّة؛ لأنَّها لا تُهدِّد الوجود الآدمي بالكامل، فتستبدله بالتوزيع المتنوع العادل، وغير العادل للثروات، الأمر الَّذي سيمنح منطقتنا، عَبْرَ الخليج العربي، اليد العُليا في موازين القوى الدوليَّة طوال ما لا يقلُّ عن ثلاثة عقود قادمة، على أقلّ تقدير! وهذا من دواعي الارتياح، بالتأكيد.

وهكذا ستكُونُ مصادر الثروات المعدنيَّة، ومنْها النفط هي الأكثر أهميَّة بقدر تعلُّق الأمر بالتنافسات بَيْنَ الدول الكبرى، وهذا بكُلِّ تأكيد، هو ما يبرِّر تكرار إشارات الرَّئيس دونالد ترامب إلى المعادن النَّفيسة النَّادرة المبطونة تحت أراضي أوكرانيا، ناهيك عن تفسير دوافع وإرهاصات الامتداد الروسي داخل الأراضي الأوكرانيَّة، إجراءً احتياطيًّا قَبل فوز واشنطن باستثمار هذه المعادن النَّفيسة الَّتي تتسابق كُلٌّ من بكين وموسكو للفوز بها قَبل واشنطن ولندن! وبهذه المناسبة، لا بُدَّ من الإشارة إلى وجود هذا النَّوع من المعادن النَّادرة، «كالزئبق الأحمر» في مناطق الأهوار جنوب العراق، ويا ستَّار!

المنتصر بن زهران الرقيشي
Almuntasar.alruqaishi@gmail.com

> المستقبل يخصُّ أولادنا جميعًا، وما نراه حَوْلَنا ليس مدعاة للحسرة، بل جرس تنبيه يدعونا إلى الاستفادة من تجارب الآخرين والبناء عَلَيْها..

التعليم وضرورة سباق الزمن

مؤخرًا، امتلأت وسائل التواصل الاجتماعي بمختلف أشكالها بالنقاش حَوْلَ القَبول الجامعي، وعدد الطلبة المقبولين، والتخصُّصات المتاحة، وكان السواد الأعظم من الأصوات يأسى على حال المسيرة التعليميَّة في البلاد. رغم أنَّها مبالغة غير ضروريَّة، ولكن هذا هو حال التواصل الاجتماعي.. لكن دعوني أقول لكم شيئًا. رُبَّما سيزيد الطين بلة. إنَّه بَيْنَما ننشغل في التندر والتحليل والتهويل والمبالغة بعدد المقاعد ومحدوديَّة الفرص في التعليم العالي، هناك مدارس خاصَّة في قلب عُمان بدأت تكتب قصَّة مختلفة، ومن المُهمِّ أن نتعرفَ عَلَيْها.. وتتمثل في قيامَ مدارس تابعة لإحدى الجاليات الآسيويَّة في سلطنة عُمان بإدخال مادَّتي الثقافة الماليَّة والذَّكاء الاصطناعي في مناهجها ابتداءً من الصَّف الخامس، أي في عُمر لا يتجاوز العاشرة، حيثُ الطفل ما زال في طور التشكُّل الفكري والنَّفسي، وكأنَّهم يرددون بيت الشاعر:

وينشأ ناشئُ الفتيانِ فينا
على ما كان عوَّده أبوه

تعالوا لنحلل: الثقافة الماليَّة ستُدرَّس منذُ هذا العام لتعويد الطالب على إدارة مصروفه وفهم معنى الادخار والإنفاق، بَيْنَما الذَّكاء الاصطناعي الَّذي أصبح الشغل الشاغل لدول العالم سيدرسه الشَّاب الآسيوي الصغير الَّذي يعيش في السَّلطنة منذُ الصَّف الخامس.

في المقابل:

يملك التعليم الوطني في عُمان رؤية طموحة تتجسد في «عُمان ٢٠٤٠» وخطط التَّنمية الخمسيَّة، وكما أعلن، فقد شاركت وزارة التربية والتعليم مع منظَّمة اليونسكو في عام ٢٠٢٢ في حلقة عمل متخصصة لدعم تطوير مناهج الذَّكاء الاصطناعي، إضافةً إلى برامج الرقمنة وتزويد المدارس بالأجهزة الحديثة. وفي الحقيقة أطلعتني أُمُّ أولادي على صورة للسبورة الذكيَّة وغيرها من الأدوات الَّتي يبدو أنَّها تزحف ببطء أمام التفوق الهائل في دول الجوار! عمومًا، قد يقول قائل إنَّ المِنْهاج الوطني بدأ بالفعل يدخل شيئًا من مفردات التقنية الحديثة في بعض المراحل التعليميَّة، ويتمُّ إدخال الأدوات والأساليب تدريجيًّا، وهذا صحيح، لكن الحقيقة أنَّ ذلك يحدُث بعد أن طارت الطيور بأرزاقها أو لِنَقُل الوحوش بطرائدها، فالعالم يمضي سريعًا إلى الأمام، وهناك من سبقنا بخطوات واسعة.

دعوني أوضح نقطة مهمَّة، المقالة ليست بهدف الانتقاد، هل استطاعت الجالية الآسيوية القيام بكُلِّ ذلك في مدارسها؟ فهذا يعني أنَّ إدخال هذه المقررات ليس بعيدًا عن متناول مدارسنا الحكوميَّة، فالمعلمون يتطلعون للتطوير، والطلاب لدَيْهم شغف بالتقنية، والأُسر باتت أكثر إدراكًا لأهميَّة الثقافة الماليَّة في زمن التجارة الإلكترونيَّة والقروض والبطاقات البنكيَّة، وفي زمن ضريبة القيمة المضافة، وارتفاع خدمات المياه والكهرباء، والفواتير الَّتي تصبُّ على الرؤوس من كُلِّ حدب وصوب وغيرها من التَّحوُّلات الَّتي تفرض على الفرد وعيًّا اقتصاديًّا وإداريًّا مختلفًا.

الدروس المستفادة واضحة: الإصلاح التعليمي يحتاج إلى قرار جريء، لا إلى انتظار طويل ولا إلى مشي السلحفاة، فهذه ليست سياسة خارجيَّة لكَيْ نعملَ بصمت!! فيُمكن البدء بوحدات مبسطة عن الذَّكاء الاصطناعي في مادَّتي العلوم والحاسوب، أو حصص تعريفيَّة في الثقافة الماليَّة للمرحلة الابتدائيَّة، ثم تتوسع التجربة تدريجيًّا لتصبحَ جزءًا راسخًا من المِنْهاج، كما أنَّ إشراك الجامعات والقطاع الخاص سيساعد على توفير خبرات عمليَّة تثري التجربة وتمنحها بُعدًا واقعيًّا.

عزيزي القارئ: التعليم ليس مجرَّد مقاعد جامعيَّة ولا امتحانات نهائيَّة، بل هو استثمار في مستقبل وطن، وإذا كان طلاب المدارس الجاليات الآسيويَّة في عُمان يستعدُّونَ منذُ هذا العام ليكُونُوا جزءًا من العالم الرَّقمي والاقتصادي الحديث، فمن حقِّ أبنائنا في المدارس الحكوميَّة أن يحظوا بالفرصة ذاتها، الزمن لا ينتظر، وكُلُّ عام نؤجِّل فيه إدخال هذه المقررات هو عام نخسر فيه خطوة في سباق المعرفة. وما زاد الطين بلة أنَّ بعض الدول من حَوْلنا أعلنت إلغاء الامتحانات التقليديَّة، والاكتفاء بتقييمَ مُعلِّم المادَّة كأساس لقياس أداء الطالب، في خطوة تعكس شجاعة في إعادة تعريف مفهوم التعليم والتقييم معًا. لكنَّ النظرة الإيجابيَّة أنَّ الطريق مفتوح، والإمكانات متوافرة، وما نحتاجه هو قرار جريء يترجم الطموح إلى واقع.

المستقبل يخصُّ أولادنا جميعًا، وما نراه حَوْلَنا ليس مدعاة للحسرة، بل جرس تنبيه يدعونا إلى الاستفادة من تجارب الآخرين والبناء عَلَيْها.. فالمسألة ليست سباقًا بَيْنَنا وبَيْنَ مدارس الجاليات، بل سباق مع الزمن ذاته، وهنا أقول: أيُّها المعنيون، ارحمونا من (اشترِ السبورة الفلانيَّة والدَّفتر الفلاني وحصاد وتلخيص والاختبار).. هذا الزمن انتهى!!

غدا .. منتدى الأعمال العماني الباكستاني

مسقط. «الوطن»:

تنظم غرفة تجارة وصناعة عمان غدا «الثلاثاء» منتدى الأعمال العُماني الباكستاني، الذي سيناقش فرص التعاون والاستثمار في قطاعات متنوعة تشمل الأمن الغذائي، وتكنولوجيا المعلومات والاتصالات، والتعليم، والنسيج، والصحة، والتشييد والبناء، والسفر والسياحة، والسيارات الاستيراد والتصدير، والسلع الرياضية. ويشكل المنتدى منصة مهمة لتبادل الخبرات وبحث سبل الشراكة وإقامة مشروعات مشتركة تدعم التنمية الاقتصادية وتفتح آفاقًا جديدة للتعاون الثنائي، حيث سيشهد المنتدى لقاءات ثنائية بين رجال الأعمال والمستثمرين من الجانبين.

أسعار الذهب

أوقية الذهب:

ريال عماني 1326.594

أسعار الفضة

أوقية الفضة:

ريال عماني 15.282

أسعار النفط

نفط عمان 70.31 دولار

نفط مربان 71.40 دولار

النفط العربي الخفيف 72.31 دولار

النفط العربي الثقيل 82.75 دولار

نفط برنت 67.48 دولار

أسعار العملات

العملة	شراء	بيع
الريال السعودي	0.1023236	0.1026092
الريال القطري	0.1053325	0.1056241
الدرهم الإماراتي	0.1045438	0.1048247
الدينار الكويتي	1.2559280	1.2602291
الدينار البحريني	1.0185136	1.0213014

العملة	شراء	بيع
الدينار الأردني	0.5409975	0.5443235
الجنيه المصري	0.0079007	0.0079320
الريال اليمني	0.0015974	0.0016070
الدولار الأمريكي	0.3840000	0.3850000
اليورو	0.4485504	0.4501035

العملة	شراء	بيع
الجنيه الإسترليني	0.5182080	0.5202890
الين الياباني	0.0026098	0.0026196
الدولار السنغافوري	0.2988094	0.3001247
الروبية الهندية	0.0043530	0.0043651
الروبية الباكستانية	0.0013589	0.0013659

سلطنة عمان وتايلاند تؤكدان على تعزيز مجالات التعاون التجاري والاستثماري

كتب. عبدالله الشريقي:

ناقش أصحاب الأعمال من سلطنة عمان ومملكة تايلاند تعزيز مجالات التعاون التجاري والاستثماري، وبحث الفرص المتاحة في قطاعات الأمن الغذائي والصحة والعطور والمستحضرات التجميلية لما تزخر به هذه القطاعات من فرص للتعاون بين القطاع الخاص في البلدين الصديقين.

جاء ذلك خلال لقاء الأعمال العُماني التايلاندي الذي نظمته غرفة تجارة وصناعة عمان أمس بهدف تعزيز مجالات التعاون التجاري والاستثماري بين البلدين وتعريف الشركات العُمانية والقطاع الخاص بالفرص المتاحة في السوق التايلاندية، وبحث سبل إقامة شراكات تجارية واستثمارية واعدة، إلى جانب مناقشة التحديات وتبادل الخبرات بين رواد الأعمال.

واستقبل سعادة فيصل بن عبدالله الرواس رئيس مجلس إدارة غرفة تجارة وصناعة عمان الوفد التجاري من مملكة تايلاند بحضور سعادة السفيرة واروني بان كراجانغ سفيرة مملكة تايلاند لدى سلطنة عمان وعدد من أصحاب الأعمال وممثلي القطاع الخاص بسلطنة عمان حيث تم التأكيد على توسيع نطاق التبادل التجاري والاستثماري بين البلدين.

وقال سعادة رئيس مجلس إدارة غرفة تجارة وصناعة عمان: إن أهمية انعقاد هذه اللقاءات تتعاظم مع ما يشهده الاقتصاد العالمي من تحولات متسارعة تحتم علينا فتح آفاق أوسع للتعاون والشراكة في مختلف القطاعات، كما أنها تأتي مواكبة لما تشهده العلاقات بين بلدينا من تطور ملحوظ حيث يتجسد في التعاون القائم في مجالات الطاقة والتحول للطاقة الخضراء وكذلك المجالات التجارية المتنوعة التي تشمل المواد الغذائية، والصناعات البلاستيكية، والأسماك وكذلك القطاع المتنامي للسياحة والرعاية الصحية والتبادل الثقافي والمساعي لتوسيع التعاون الصناعي، وفي المجالات التقنية، والأغذية الحلال حيث يرسخ لهذا التعاون الاقتصادي روابط الدبلوماسية العميقة بين البلدين.

وأضاف سعادته: أن هناك آفاقا لتعاون أرحب بين البلدين حيث إن سلطنة عمان وبما تمتلكه من موقع استراتيجي يربط الشرق بالغرب، وبنية أساسية متطورة، ورؤية مستقبلية طموحة «رؤية عُمان ٢٠٤٠»، تقدم فرصا واعدة للمستثمرين والشركاء من مختلف دول العالم، وفي مقدمتها مملكة تايلاند، كما أن التجربة التنموية التايلاندية، والنجاحات الكبيرة التي حققتها في قطاعات الصناعة والزراعة والتكنولوجيا والخدمات أمر مشجع لتعزيز التعاون. وأكد سعادته أن غرفة تجارة وصناعة عُمان تؤكد التزامها التام بتوفير كل ما يلزم لدعم وتسهيل جهود مجتمع الأعمال في البلدين، وتهيئة البيئة المناسبة لإطلاق شراكات حقيقية، تقوم على المنفعة المتبادلة والاستدامة مع تأكيدنا وضمن التوجهات الاستراتيجية للغرفة المنسجمة مع رؤية (عمان ٢٠٤٠) بتحسين بيئة الأعمال على الاستعداد التام لتذليل العقبات التي تواجه الشراكات بين الجانبين.

من جانبها قالت سعادة السفيرة واروني بان كراجانغ، سفيرة مملكة تايلاند لدى سلطنة عمان: إن تنظيم هذه اللقاءات الثنائية يعكس مستوى العلاقات الوثيقة والمتنامية بين مملكة تايلاند وسلطنة عمان، ويؤكد حرص الجانبين على فتح قنوات جديدة للتعاون التجاري والاستثماري في قطاعات متعددة، ونحن في مملكة تايلاند ننظر إلى سلطنة عمان باعتبارها شريكا استراتيجيا لتوسيع التعاون التجاري والاستثماري.

■ رجال الأعمال العمانيون ونظراؤهم التايلنديون يبحثون الفرص المتاحة في عدد من القطاعات

منصات مهمة لتمكين الشركات الوطنية

مع مضي سلطنة عمان قدما في تحقيق غايات وتوجهات رؤية (عمان ٢٠٤٠) والتي تقوم على أن يكون الاقتصاد الوطني مرتبطا بالاقتصاد العالمي يقوده القطاع الخاص، يبرز هنا دور التفاعل الذي يتحقق بين القطاع الخاص العماني ونظرائه بالخارج من خلال منتديات الأعمال التي دأبت على تنفيذها غرفة تجارة وصناعة عمان كونها تمثل منصات مهمة لتمكين الشركات الوطنية

فهذه المنتديات تفتح قنوات للتواصل المباشر بين الشركات العمانية مع نظرائها من مختلف الدول، مما يتيح فرصًا لعقد شراكات تجارية واستثمارية جديدة علاوة على ما توفره من بيئة لعرض المنتجات والخدمات والتعريف بقدراتها التنافسية في الأسواق الخارجية.

كذلك فإن حضور ممثلي مؤسسات القطاع الخاص بالخارج إلى سلطنة عمان عبر هذه المنتديات يعمل على تمكّين القطاع الخاص العماني من الاطلاع على تجارب وأساليب عمل حديثة بر اللقاءات والحوارات التي تتخلل المنتديات والتي يتم خلالها أيضا استكشاف الفرص الاستثمارية المشتركة في القطاعات المعول عليها للتنويع الاقتصادي مع المساعدة في بناء شبكة علاقات قوية تسهّل الوصول إلى أسواق جديدة وتعزز من حضور الشركات العمانية بالخارج.

المحرر

قرار بتعديل بعض أحكام اللائحة التنظيمية لتزويد السفن بالوقود في الموانئ العمانية

مسقط. «الوطن»:

أصدر معالي المهندس سعيد بن حمود المعولي وزير النقل والاتصالات وتقنية المعلومات قرارا وزاريا رقم ٢٨٢ /٢٠٢٥ بتعديل بعض أحكام اللائحة التنظيمية لتزويد السفن بالوقود في الموانئ العمانية، حيث نصت المادة الأولى أن يستبدل بنصي المادتين (٦) و(٧) من اللائحة التنظيمية لتزويد السفن بالوقود في الموانئ العمانية المشار إليها، النصان الآتيان: المادة (٦) يجب على إدارة الميناء بعد استيفاء شروط ومتطلبات الترخيص، وقبل إصدار الترخيص، إبرام اتفاقية مع طالب الترخيص تحدد حقوقهما والتزاماتهما، على أن تتم المعاملات المالية للمرخص له والمتعلقة بالترخيص عبر المصارف المرخصة في سلطنة عمان. وفي المادة (٧) يجب ألا يقل عدد المرخص لهم في مزاولة نشاط تزويد السفن بالوقود عن شركتين متخصصتين في كل ميناء. وأشار القرار إلى أنه يقتصر نشاط تزويد السفن بوقود الديزل البحري (DMA/MGO) بواسطة وسائل النقل البرية على الشركات العمانية الصغيرة والمتوسطة وفقا للشروط الآتية: أن تكون مملوكة بالكامل لعمانيين وأن تكون متخصصة بممارسة نشاط تزويد السفن بالوقود البحري وأن تكون مسجلة لدى هيئة تنمية المؤسسات الصغيرة والمتوسطة. وأكدت المادة الثانية على إلغاء كل ما يخالف التعديلات المرفقة، أو يتعارض مع أحكامها. وبينت المادة الثالثة بأن يعمل بالقرار من اليوم التالي لتاريخ نشره في الجريدة الرسمية.

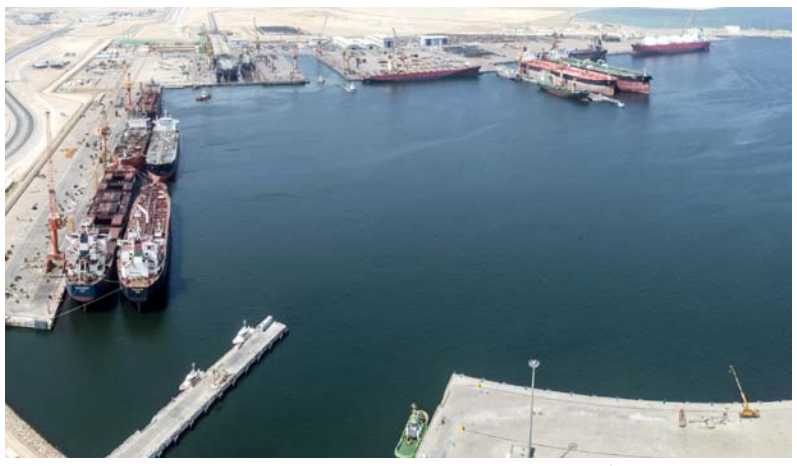

■ القرار حدد أن تكون السفن متخصصة بممارسة نشاط تزويد السفن بالوقود البحري

بدء الحلقة التدريبية حول الممارسات الزراعية الجيدة ببركاء

بركاء. «الوطن»:

بدأت أمس فعاليات الحلقة التدريبية حول الممارسات الزراعية الجيدة التي تنظمها وزارة الثروة الزراعية والسمكية وموارد المياه ممثلة في المديرية العامة للبحوث الزراعية والحيوانية في الرميس بولاية بركاء بمحافظة جنوب الباطنة بالتعاون مع احدى الشركات المتخصصة وتستمر حتى ٤ سبتمبر الجاري، وذلك ضمن مشروع الممارسات الزراعية الجيدة لـ ١١ مزرعة في محافظات سلطنة عمان، بمشاركة ٣٤ من المهندسين الزراعيين والفنيين من سلطنة عمان. تناقش الحلقة التدريبية على مدى أسبوع واحد محاور علمية مثل: الممارسات الزراعية الجيدة في الزراعة والري والتسميد والمعاملات والخدمات الزراعية والإدارة المتكاملة لمكافحة الأمراض والآفات الزراعية والحصاد والتجميع والفرز والتعبئة والتداول والزراعة في البيوت المحمية واستخدام أنظمة الري الحديثة والزراعة المائية والزراعة المستدامة. وتهدف الحلقة التدريبية إلى نقل الخبرات والمعارف العلمية إلى المختصين في مجال الممارسات الزراعية وتطوير الكفاءات في مجال الممارسات الزراعية الجيدة بالوزارة.

ولاية سمائل تشهد مشروعات خدمية وتنموية وصناعية بتكلفة تتجاوز ٥٦ مليون ريال عماني

سمائل . العُمانية: تشهد ولاية سمائل تنفيذ مشروعات خدمية وتنموية وصناعية بأكثر من ٥٦ مليون ريال عُماني، أبرزها مستشفى سمائل الجديد بسعة ١٧٠ سريرًا، ورصف الطرق الداخلية والحيوية، وترميم حصن سمائل، وتطوير المنتزهات العامة. وتهدف هذه المشروعات إلى تعزيز البنية الأساسية، وتحسين جودة الحياة للمواطنين، ودعم التنمية المتوازنة في مختلف ولايات محافظة الداخلية.

■ هلال الحجري

وقال سعادةُ الشيخ هلال بن سعيد الحجري محافظ الداخلية إن المحافظة تولي اهتمامًا خاصًّا بمتابعة تنفيذ المشروعات بولاية سمائل والتأكد من جودة الأداء، بما ينسجم مع مسؤوليتها المباشرة تجاه المواطن وهي تسير وفق الجداول الزمنية المقررة.

وأضاف سعادتُه أن التعاون والتكامل بين الجهات الحكومية والخاصة يشكلان أساسًا لتسريع وتيرة العمل وتحقيق النتائج المرجوة، مشيرا إلى أن المشروعات تعكس نهج الشراكة في التنمية، وتترجم دور المجتمع بمؤسساته المختلفة في دعم الخطط الحكومية.

وأشار سعادتُه إلى أن المحافظة تحرص على تعزيز المحتوى المحلي في مختلف المشروعات من خلال إشراك المؤسسات الصغيرة والمتوسطة، والموردين المحليين، والمقاولين من أبناء الولاية، وهو ما يسهم في تحريك الاقتصاد المحلي، وتمكين الشباب ورواد الأعمال، ورفع القيمة الاقتصادية المضافة.

وأكد سعادة الشيخ هلال الحجري على حرص المحافظة على تحقيق التوازن في توزيع المشروعات بحيث تشمل جميع ولاياتها بما يضمن شمولية التنمية وعدالتها.

وبلغت نسبة الإنجاز في مشروع تنفيذ الطرق الداخلية بسمائل (المرحلة الأولى) نحو ١٠ بالمائة بتكلفة تجاوزت مليوني ريال عُماني، فيما بلغت نسبة تنفيذ طريق النجيد – وادي عندام بطول ٧ كيلومترات، ٣٥ بالمائة، على أن يكتمل في أبريل ٢٠٢٦م. ويشمل المشروع ٣٣ عبارة صندوقية وأنبوبية، إلى جانب تجهيزات للخدمات المستقبلية، ما يجعله رافدًا مهمًّا في تسهيل تنقل الأهالي وتحفيز الأنشطة الزراعية والتجارية والسياحية.

من جهته قال المهندس يوسف بن عبدالله المجيني مدير عام الطرق والنقل البري بوزارة النقل والاتصالات وتقنية المعلومات، إن مشروع تصميم وتنفيذ طريق عقبة عافري (من قرية البوري إلى قرية العيينة) وطريق قرية السقاري في ولايتي سمائل وإزكي بمحافظة الداخلية يسير بخطى ثابتة، حيث بلغت نسبة الإنجاز الحالية فيه حوالي ٣٠ بالمائة. ووضح أن نطاق الأعمال في المشروع يتضمن شقين رئيسين؛ أولهما استكمال تنفيذ الطريق الأسفلتي القائم من قرية البوري إلى قرية العيينة (عقبة عافري) بطول يقدر بـ ٣,٦ كيلومتر، فيما يشمل الجزء الثاني تصميم وتنفيذ طريق قرية السقاري بوادي سقط بولاية سمائل بطول يقارب ٣ كيلومترات، بتكلفة إجمالية تتجاوز ٤,٥ مليون ريال عُماني.

وأكد يوسف المجيني على أن المواصفات الفنية للطريق راعت أعلى المعايير، حيث يشتمل على حارتين مرور بعرض ٣,٥ متر لكل حارة، وأكتاف اسفلتية بعرض ١,٥ متر وأخرى ترابية بعرض متر واحد، بالإضافة إلى إنشاء معابر للأودية وحمايات خاصة لتصريف مياه الأمطار والسيول، بما يعزز كفاءة الطريق واستدامته.

وأشار إلى أن المشروع يتضمن كذلك مجموعة من عناصر السلامة المرورية، من بينها تركيب حواجز خرسانية ومعدنية في المواقع الحرجة، ووضع لوائح إرشادية وتحذيرية، إلى جانب تنفيذ دهانات أرضية وتحذيرية على سطح الطريق لضمان سلامة مستخدميه.

وأضاف أن المشروع يهدف بالدرجة الأولى إلى تسهيل حركة التنقل لأهالي وادي محرم وبلدة السقاري، والتقليل من الاعتماد على الطرق الترابية الوعرة، فضلًا عن رفع مستوى السلامة المرورية ودعم الأنشطة الاجتماعية والاقتصادية بين القرى والمناطق المجاورة، إضافة إلى الحدّ من التلوث البيئي الناجم عن الغبار المنبعث من الطرق غير المعبدة. وبيّن يوسف المجيني أن تنفيذ طريق عقبة عافري جاء بعد فترة توقف سابقة، حيث تم سابقا إنجاز رصف الطريق من الجانبين أسفل العقبة، ولم يتبقَّ سوى الجزء العلوي (قمة العقبة). ووضح أن استكمال هذا الجزء سيؤدي إلى اكتمال الربط بين الضفتين بطريق مرصوف يخدم عشرات القرى، خاصة قرى وادي محرم بولاية سمائل، بما يحقق نقلة نوعية في ربط القرى ويسهم في تعزيز التنمية المحلية. وتسعى محافظة الداخلية بالتعاون مع الجهات المعنية إلى تنفيذ مشروع ازدواجية طريق المدرة بولاية سمائل خلال الفترة المقبلة لرفع كفاءة البنية الأساسية للطرق بالولاية، وتعزيز انسيابية الحركة المرورية، ودعم الأنشطة الاقتصادية والاجتماعية المرتبطة بها، بما يواكب خطط التنمية الشاملة في المحافظة. كما استلمت الولاية أخيرًا عددا من المبادرات التنموية بتكلفة فاقت مليون ريال عُماني، تضمنت صيانة الطرق المتضررة، وإنارة الطرق الداخلية في منطقتي الفلجين والمغبارية، إلى جانب تصميم وتنفيذ طرق جديدة وصيانة بعض أسواق الولاية.

■ المشروعات تسهم في تعزيز البنية الأساسية ودعم التنمية المتوازنة في مختلف ولايات محافظة الداخلية

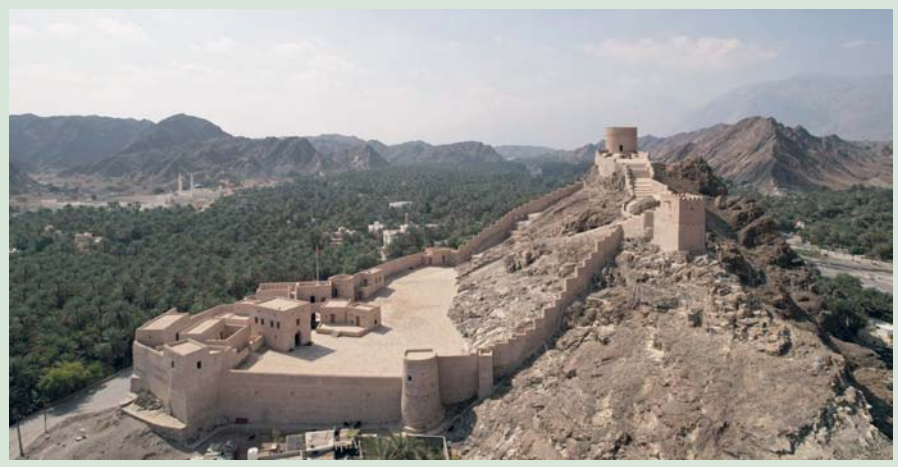

■ اهتمام كبير بالمواقع الأثرية والمعالم التاريخية في ولاية سمائل

وتنفذ شركة نماء لخدمات المياه خلال الفترة الحالية عددًا من المشروعات بولاية سمائل بمحافظة الداخلية في إطار خططها الرامية إلى تطوير البنية الأساسية لقطاع المياه وتلبية احتياجات النمو العمراني والصناعي المتسارع بالولاية. وأكدت شركة نماء لخدمات المياه على أن مشروع إنشاء شبكة توزيع المياه لمنطقة سمائل الصناعية والمناطق المجاورة يمضي بوتيرة متقدمة، حيث بدأ العمل فيه عام ٢٠٢٣ بتكلفة بلغت نحو ١٢,٢ مليون ريال عُماني، ومن المقرر الانتهاء منه في عام ٢٠٢٦، وقد وصلت نسبة الإنجاز حتى مطلع عام ٢٠٢٥ إلى حوالي ٦٦ بالمائة.

ووضحت الشركة أن العام الجاري يشهد البدء في تنفيذ مشروع إنشاء شبكة توزيع المياه لمنطقة لزغ ١٠، على أن يكتمل المشروع في عام ٢٠٢٦.كما أشارت الشركة إلى أن خطتها تتضمن مشروع إنشاء شبكة توزيع المياه لمنطقة لزغ ١١، المقرر البدء فيه في عام ٢٠٢٦، ليستكمل بحلول عام ٢٠٢٧، وهو حاليا في مرحلة إعداد وثائق المناقصة.

وقالت الشركة إن المشروعات تأتي في إطار جهودها لمواكبة احتياجات التوسع السكاني والصناعي بولاية سمائل، مؤكدة على أن استكمالها سيسهم في تعزيز كفاءة شبكات المياه وضمان استدامة الإمدادات للسكان والمناطق الاقتصادية بالولاية.

ويشهد قطاع الترفيه والسياحة استكمال أعمال تطوير وتأهيل منتزهات الولاية منها منتزه هصاص، الذي تضمن إنشاء جلسات عائلية ومرافق للأطفال وتوسيع المساحات الخضراء، ليكون متنفسا للأهالي والزوار.

بدورها قالت أحلام بنت حمد القصابية مديرة دائرة التراث والسياحة بمحافظة الداخلية إنه تم طرح مناقصة استثمار حصن سمائل بتاريخ ١٧ ديسمبر ٢٠٢٤، وقد جرى تمديد فترة التقديم حتى السادس من مارس ٢٠٢٥، مضيفة أن عملية تحليل ودراسة العروض المقدمة تجري حاليًا، على أن يتم التوقيع على الاتفاقية بعد استكمال الإجراءات النظامية المعتمدة.

وأشارت إلى أن وزارة التراث والسياحة تولي اهتمامًا كبيرًا بالمواقع الأثرية والمعالم التاريخية في ولاية سمائل، أبرزها مسجد الأغبري الأثري الكائن في ضاحية الخزامية بمنطقة علاية الذي شُيّد باستخدام مواد تقليدية كالحجر والحصى والطين، ويزدان بزخارف فنية ونقوش هندسية وآيات قرآنية تعكس جمال العمارة الإسلامية التقليدية. ووضحت أن المساحة الداخلية للمسجد تقدر بنحو ٦٩ مترًا مربعًا وبسعة تقلّ عن ٨٠ مصلّيا، مؤكدة على أنه تم إدراج المسجد ضمن مشروع الترميم المقررة في الخطط المستقبلية للوزارة، بما يسهم في الحفاظ على القيمة التاريخية والمعمارية للمسجد وإبرازه كوجهة ثقافية وسياحية للزوار والمهتمين بالتراث.

وتتواصل الأعمال الإنشائية في مشروع مستشفى سمائل الجديد بمحافظة الداخلية، حيث بلغت نسبة الإنجاز الكلية أكثر ٥٢ بالمائة حتى منتصف شهر اغسطس ٢٠٢٥، وبقيمة إجمالية تتجاوز ٤٥ مليون ريال عُماني، على مساحة تقدر بنحو ٢٥٠ ألف متر مربع.

وقال المهندس يوسف بن يعقوب أمبوعلي مدير عام المشاريع والخدمات الهندسية بوزارة الصحة، إن العمل في المشروع يسير بوتيرة جيدة ومتقدمة عن الخطة الزمنية المقررة، حيث وصلت نسبة الإنجاز في المبنى الرئيس البالغة مساحته ٥٥٧٤٤ مترًا مربعًا إلى ٥٢٪. فيما بلغت نسبة الإنجاز في مبنى الخدمات الذي تقدر مساحته بنحو ٦٥٥٢ مترًا مربعًا حوالي ٥٦ بالمائة، مضيفا أن المشروع ينفذ وفق مواصفات حديثة تراعي المعايير العالمية للخروج بتصميم عصري متكامل. ووضح أن المستشفى الجديد سيضم عيادات خارجية متكاملة للتخصصات الطبية المختلفة، وقسمًا متطورًا للحوادث والطوارئ، وقسم الأشعة، إلى جانب وحدة الرعاية النهارية والمناظير. كما خُصص طابق متكامل لأمراض النساء والولادة والأطفال، إضافة إلى وحدة رعاية الأطفال ناقصي النمو (الخدج)، ووحدة العلاج الطبيعي، ووحدة متقدمة لطب الكلى، وقسم خاص للعناية المركزة، وأجنحة للجراحة وأمراض الباطنية، وجناح متكامل لوحدة الحروق، وجناح للعناية بأمراض القلب. وبيّن أن المستشفى سيضم كذلك ٥ غرف عمليات مجهزة بكافة الملحقات، و٣ عيادات للأسنان، وعيادة للطب النفسي، فضلًا عن المختبر الطبي المتطور، ومرافق خدمات التعقيم المركزي، والصيدليات، والمخازن الطبية، ومكاتب الإدارة، ومرافق خاصة بالكادر الطبي والفني، وورش الصيانة والمعدات الطبية. كما سيحتوي المشروع على محطة لمعالجة المياه، ومهبط للطائرات العمودية، ومولدات كهربائية احتياطية، وأنظمة حديثة لتنقية المياه، وغيرها من المرافق المساندة.

وأشار إلى أن المستشفى الجديد سيتسع لنحو ١٧٠ سريرًا، ما يجعله إضافة نوعية للقطاع الصحي بمحافظة الداخلية والمحافظات المجاورة، من خلال تقديم خدمات صحية أساسية ومتطورة تلبي احتياجات المواطنين والمقيمين، وتدعم المنظومة الصحية الوطنية.

وفيما يتعلق بالثروة الزراعية والحيوانية بولاية سمائل قال المهندس تميم بن حمد الهدابي مدير دائرة الثروة الزراعية وموارد المياه بسمائل إن الولاية تشهد تنفيذ عدد من المشروعات الزراعية والحيوانية التي تجسد الاهتمام الكبير الذي توليه وزارة الثروة الزراعية والسمكية وموارد المياه لتطوير هذا القطاع الحيوي، بما يسهم في تحقيق الأمن الغذائي وتنمية الاقتصاد الوطني.

وأكد على أن ولاية سمائل تتميز بمقومات زراعية واستثمارية متعددة، إذ تضم أكثر من ٢٧٠ ألف نخلة و٢٣٩٤ حيازة زراعية، فيما بلغ إجمالي الإنتاج الزراعي نحو ٣,٥ طن، إضافة إلى وجود ٤ مصانع لتصنيع وتغليف التمور، إلى جانب الحقول النموذجية لزراعة الفاكهة بمساحة تصل إلى ٦ أفدنة.

وأشار إلى أن محصول القمح يحظى باهتمام واسع في الولاية، حيث سجل موسم ٢٠٢٣ / ٢٠٢٤ إنتاجًا بلغ ٥,٥ طن بمساحة منزرعة تقدر بـ ٥,٤ فدان، استفاد منها ١٠ مزارعين، موضحًا أن توفير التقاوي المحسنة والدعم الفني أسهما في رفع الإنتاجية والجودة.

وقال إن ولاية سمائل شهدت توسعا في تبني الزراعة الحديثة من خلال تقنية البيوت المحمية التي بلغ عددها ٧٣ بيتًا محميًا، إلى جانب ٧ مشاتل خاصة و٦ محلات لبيع المستلزمات الزراعية، مما يعزز ترشيد استهلاك المياه وزيادة الإنتاجية. وأكد مدير دائرة الثروة الزراعية وموارد المياه بولاية سمائل على أن الوزارة تنفذ برامج متكاملة لحماية النباتات، منها مشروع الإدارة المتكاملة لمكافحة سوسة النخيل الحمراء عبر نشر المصائد الفرمونية وإجراء المسوحات الدورية، إضافة إلى مشروع مكافحة دوباس النخيل، لما يشكله التمر من أهمية اقتصادية وغذائية.

وأشار الهدابي إلى أن قطاع الثروة الحيوانية في سمائل يضم أكثر من ٣٤ ألف رأس من الماعز وقرابة ٨ آلاف رأس من الضأن و٢٤١٤ رأسًا من الأبقار، فضلا عن الإبل والخيل، لافتا إلى أن العيادات البيطرية الحكومية تقدم خدمات علاجية وتحصينات ضمن المشروع الوطني لتحصين الثروة الحيوانية ضد أمراض الطاعون والجدري والتسمم المعوي والحمى القلاعية.

وقال إن وزارة الثروة الزراعية والسمكية وموارد المياه تعمل كذلك على تنظيم تربية الحيوانات من خلال المخططات التجميعية للعزب التي توفر بيئة قانونية وخدمات كالكهرباء والمياه، بما يسهم في الحفاظ على السلالات المحلية وتنميتها. وأكد على أن الموارد المائية في سمائل تشكل ركيزة أساسية للقطاع الزراعي، حيث تضم الولاية ٢٢٨ فلجًا وأكثر من ٧٣٠٠ بئر مسجلة، مشيرًا إلى أن الوزارة تنفذ مشروعات لصيانة الأفلاج المتضررة وإنشاء سدود مائية تهدف إلى تنمية الموارد وتعزيز استقرار الإمدادات.

انتهاء خطة التسويق السمكي للعام الجاري

■ تزويد الأسواق المحلية بالأسماك ساهم في تراجع الأسعار

مسقط . «الوطن» :

انتهت وزارة الثروة الزراعية والسمكية وموارد المياه بالتعاون مع شركات بيع وتسويق الأسماك أمس من تنفيذ خطة التسويق السمكي لفصل الصيف للعام الجاري ٢٠٢٥م والتي بدأت مطلع شهر يونيو الماضي واستمرت إلى نهاية شهر أغسطس الماضي. جاءت الخطة بهدف توفير الأسماك في الأسواق السمكية في الولايات بالمحافظات طوال فصل الصيف بكميات مناسبة ومن مختلف الأصناف وبأسعار تنافسية في متناول المستهلكين. وفي اليوم الأخير للخطة تم إنزال كميات من الأسماك في ولايات: نزوى وبهلاء ومنح وأدم بمحافظة الداخلية وولايات ابراء والمضيبي وبدية بمحافظة شمال الشرقية وولايات جعلان بني بوعلي وجعلان بني بوحسن والكامل والوافي بمحافظة جنوب الشرقية.

صحار الدولي ينظم لقاء لزبائنه المميزين من القطاعين العام والخاص في ظفار

مسقط . «الوطن» :

نظّم صحار الدولي لقاء لنخبة من الزبائن المميزين من القطاعين العام والخاص في محافظة ظفار، تحت رعاية سعادة الشيخ أحمد بن مسلم الكثيري، محافظ الوسطى، بحضور عدد من المسؤولين من القطاعين العام والخاص كما شارك في اللقاء أعضاء مجلس إدارة صحار الدولي.

وقال عبدالواحد بن محمد المرشدي، الرئيس التنفيذي لصحار الدولي: يعكس هذا اللقاء تقديرنا العميق للثقة التي يوليها لنا زبائننا، ويؤكد التزام صحار الدولي بدفع المبادرات التي تساهم في النمو المستدام لمحافظة ظفار. كما تمثل مثل هذه الفعاليات فرصة لتعزيز الشراكات والاحتفاء بالإنجازات وفتح آفاق أوسع للتعاون، بما ينسجم مع التطلعات الوطنية لرؤية عُمان ٢٠٤٠. مؤكدا على أهمية التعاون بين القطاعين العام والخاص كعامل محفّز للنمو. كما تضمنت الاحتفالية تسليم صحار الدولي أربع سيارات كهربائية لبلدية ظفار، في خطوة تعكس جهود البنك في تعزيز الاستدامة ودعم المبادرات البيئية في المحافظة.

■ اللقاء يؤكد التزام صحار الدولي بالمبادرات التي تساهم في النمو المستدام

وتأكيداً لدوره كداعم لريادة الأعمال، سلط صحار الدولي الضوء كذلك على شراكته مع غرفة تجارة وصناعة عُمان من خلال رعايته لمعرض «تمكين وسمو» للمؤسسات الصغيرة والمتوسطة. وشهدت الفعالية تكريم ٢٥ فائزاً من مختلف القطاعات تقديراً لإسهاماتهم، بما يجسّد التزام البنك بتمكين المؤسسات الصغيرة والمتوسطة، وتحفيز الابتكار، ودعم أجندة التنويع الاقتصادي في سلطنة عُمان. وفي خطوة تعكس فلسفة البنك «التميز الذي يتجاوز الخدمات المصرفية»، أعلن صحار الدولي عن مبادرته لتقديم دعمه لجمعية النور للمكفوفين . فرع ظفار. والتي من خلالها، يهدف البنك إلى تعزيز الوعي بخدمات الجمعية، وتزويد أولياء الأمور بالأدوات اللازمة لدعم الأطفال من ذوي الإعاقة البصرية، وتمكين الأفراد من التعامل مع متطلبات الحياة اليومية بثقة أكبر.

ملتقى صلالة الهندسي يستعرض الحلول المبتكرة لتطوير المنظومة الهندسية اللوجستية في سلطنة عمان

صلالة . «الوطن»:

استعرض ملتقى صلالة الهندسي في نسخته الرابعة، الذي يحمل شعار «الهندسة واللوجستيات: شراكة نحو التكامل» التحديات واستشراف الحلول المبتكرة لتطوير المنظومة الهندسية اللوجستية في سلطنة عمان بما يتوافق مع رؤية عُمان ٢٠٤٠.

يهدف الملتقى الذي بدأت أعماله أمس إلى إبراز الدور الحيوي للقطاع اللوجستي كأحد المحركات الرئيسية لتنويع الاقتصاد الوطني، وتسليط الضوء على أهمية تكامل الهندسة والابتكار مع الخدمات اللوجستية لتعزيز كفاءة سلاسل التوريد وخفض التكاليف وزيادة القدرة التنافسية للسلطنة في الأسواق الإقليمية والعالمية.

■ الملتقى يناقش محور هندسة المرونة في شبكات الخدمات اللوجستية

كما يناقش الملتقى تطوير الموانئ والمطارات والمناطق الحرة في سلطنة عمان، باعتبارها بوابة استراتيجية لربط الخليج العربي بشرق أفريقيا وآسيا.

رعى افتتاح الملتقى معالي المهندس سعيد بن حمود المعولي وزير النقل والإتصالات وتقنية المعلومات بحضور أكاديمي واقتصادي واسع، وبمشاركة نخبة من الخبراء والمهندسين والمتخصصين في مجالات الهندسة واللوجستيات وسلاسل الإمداد.

وجاء الملتقى بتنظيم جمعية المهندسين العمانية بالتعاون مع وزارة النقل والإتصالات وتقنية المعلومات وبشراكة استراتيجية مع القطاعين العام والخاص وذلك في منتجع روتانا بمحافظة ظفار.

وأكد المهندس فؤاد الكندي، رئيس مجلس إدارة جمعية المهندسين العُمانية، على أن الملتقى يهدف إلى إبراز الدور المحوري للقطاع الهندسي في دعم وتطوير القطاع اللوجستي باعتباره أحد أهم محركات التنويع الاقتصادي في سلطنة عمان، ويقام على أرض محافظة ظفار في دلالة على مكانة محافظة ظفار الإستراتيجية والتي تمثل ركيزة أساسية في المنظومة الاقتصادية واللوجستية لسلطنة عمان، مشيرا إلى أن موقع صلالة الاستراتيجي على خطوط الملاحة العالمية يمنحها ميزة تنافسية فريدة، داعيا في الوقت ذاته إلى الاستثمار الأمثل في البنية الأساسية وتعزيز الكفاءات الوطنية. ويتضمن الملتقى عرض ثماني عشرة ورقة عمل علمية وفنية تناولت مجموعة من المحاور المتخصصة التي تهدف إلى تقديم حلول عملية وتبادل الخبرات واستشراف أفضل الممارسات العالمية في القطاع اللوجستي.

فقد ناقشت الأوراق تجارب دولية رائدة في تطوير المراكز اللوجستية المتقدمة يمكن الاستفادة منها في السياق العُماني، إضافة إلى محور هندسة المرونة في شبكات الخدمات اللوجستية بما يعزز قدرة القطاع على مواجهة التحديات والأزمات، ونماذج بيئية للحد من البصمة الكربونية في العمليات اللوجستية بما ينسجم مع توجهات الاستدامة، إلى جانب نماذج رأس المال البشري لتخطيط القوى العاملة وتنمية المهارات لتمكين الكفاءات الوطنية، وكذلك سبل تحسين وتطوير البنية الأساسية لتمكين الخدمات اللوجستية، وأخيراً نماذج لتحسين الكفاءة التشغيلية في سلاسل التوريد بما يساهم في رفع التنافسية وتقليل التكاليف وتعزيز سرعة الاستجابة لمتغيرات السوق.

بنك ظفار يعيد تعريف التميز في الخدمات المصرفية

مسقط . «الوطن»:

يؤكد بنك ظفار التزامه الراسخ بجعل الزبائن محور كل عملياته عبر سلسلة من المبادرات المبتكرة التي تهدف لتعزيز جودة الخدمات، وتوسيع نطاق الوصول، ورفع مستوى الراحة والكفاءة؛ بما يرسخ مكانته كأحد أبرز رواد التجربة المصرفية العصرية والاستثنائية في سلطنة عمان.

وفي صميم هذه الاستراتيجية القائمة على رضا الزبائن والسرعة والكفاءة في خدمتهم، تأتي تجربة « الوعد بالخدمة خلال ١٠ دقائق» التي تُتيح للزبائن الحصول على الخدمة في غضون عشر دقائق فقط من الوصول إلى أي فرع، إضافة إلى تأهيل الموظفين باستمرار بما يضمن تقديم تجربة سلسة ومتكاملة ترفع من قيمة وقت الزبون. ووسَّع بنك ظفار حضوره عبر شبكة فروع تضم أكثر من ١٤٠ فرعًا في مختلف المحافظات ليكون أقرب لزبائنه أينما كانوا حيث صُمِّمت هذه الفروع بأحدث وأرقى المتطلبات العصرية التي تعكس احتياجات المجتمع المحلي، وتدعم جهود الشمول المالي والوصول المتوازن للخدمات المصرفية في مختلف أنحاء سلطنة عمان.

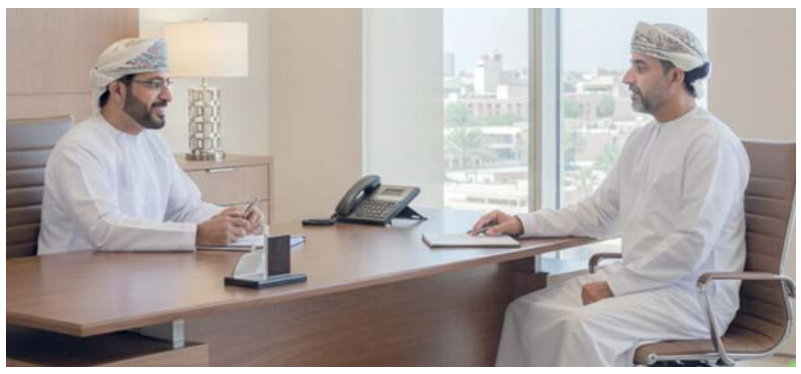

■ البنك يواصل ترسيخ نهجه القائم على «الزبون أولا»

وإلى جانب التوسُّع في شبكة الفروع، يقود بنك ظفار خطوات جريئة في مجال الابتكار الرقمي لتوفير حلول رقمية آمنة وذكية وسهلة الاستخدام عبر التطوير المستمر لتطبيقه الرقمي للخدمات المصرفية الحائز على عدد من الجوائز المحلية والعالمية، والموقع الإلكتروني، وأجهزة الخدمة الذاتية. كما يشمل ذلك تعزيز مزايا الأمان، والتسجيل الرقمي المريح، والخدمات الذكية؛ مثل السحب النقدي بدون بطاقة، والدفع الفوري للفواتير، وإدارة الحسابات بسهولة في أي وقت ومن أي مكان. ولتعزيز الوصول إلى مختلف الشرائح، أطلق البنك مبادرة «الفرع المتنقل» الذي يصل بالخدمات المصرفية إلى مختلف المناطق فضلًا عن التواجد في مواقع الفعاليات المختلفة؛ بما يُجسِّد رؤية البنك نحو توسيع آفاق الشمول المالي. كما يقدم البنك خدماته المصرفية لغاية باب الزبون، حيث يمكن إجراء معاملات مختارة من المنزل أو المكتب، وهو ما يلبي احتياجات كبار السن وأصحاب العمل اليومية المزدحمة. ولزبائنه من ذوي الثروات العالية، يُوفر البنك خدمات مصرفية حصرية تتضمن حلولًا مالية مبتكرة، ومزايا نمط حياة فريدة، وأولوية في الحصول على الخدمات، جامعًا بين التفاعل الإنساني ، والتقنيات المتقدمة لتقديم تجربة راقية تتجاوز حدود الخدمات التقليدية. ويُواصل البنك ترسيخ نهجه القائم على «الزبون أولًا»، جامعًا بين التفاعل الفعّال والحلول الرقمية المتطورة، ليقدم تجربة مصرفية شاملة تواكب تطلعات الزبائن، وتدعم المجتمع في مسيرته نحو المستقبل.

الأربعاء.. توقيع مذكرة تفاهم لتعزيز التعاون الإحصائي بين سلطنة عمان والسعودية

مسقط . «الوطن»:

يوقع المركز الوطني للإحصاء والمعلومات بعد غد الأربعاء مذكرة تفاهم مع الهيئة العامة للإحصاء بالمملكة العربية السعودية، بهدف تعزيز التعاون بين البلدين الشقيقين في مجالات الإحصاء والمعلومات.

وتهدف المذكرة إلى تطوير المنظومة الإحصائية ورفع كفاءتها من خلال تبادل الخبرات والمعلومات، وتنفيذ البرامج التوعوية المشتركة، وتسهيل الوصول إلى البيانات وفهمها، إضافة إلى تنظيم زيارات متبادلة بين الخبراء والمختصين، وعقد الندوات والمؤتمرات وورش العمل، واستكشاف مجالات جديدة للتعاون في المستقبل.

وتأتي هذه الخطوة في إطار العلاقات المتميزة التي تربط سلطنة عُمان والمملكة العربية السعودية في مختلف المجالات، وحرص الجانبين على تعزيز التكامل الإحصائي وتبادل الخبرات بما يواكب التطورات العالمية في هذا المجال، ويسهم في دعم متخذي القرار وتطوير السياسات التنموية المبنية على بيانات دقيقة وموثوقة.

ارتفاع عدد السياح الأجانب إلى كوريا الجنوبية

سول . د ب أ: ارتفع عدد السياح الأجانب القادمين إلى كوريا الجنوبية بنسبة ٢٣٪ على أساس سنوي في يوليو الماضي. وقالت هيئة السياحة الكورية، إن عدد السياح الأجانب الوافدين لكوريا الجنوبية وصل إلى ٧٣ر١ مليون بزيادة ١ر٢٣٪ مقارنة بنفس الشهر من العام الماضي، حسبما ذكرت وكالة يونهاب الكورية الجنوبية للأنباء. ويمثل هذا العدد زيادة بنسبة ٧ر١١٩٪ مقارنة بشهر يوليو عام ٢٠١٩ قبل جائحة كورونا. وبحسب الجنسية، جاءت الصين في المرتبة الأولى بنسبة ٧ر٣٤٪ (٦٠٢ ألف زائر)، تليها اليابان بنسبة ٣ر١٧٪ (٢٩٩ ألف زائر)، وتايوان بنسبة ٥ر١١٪ (١٩٩ ألف زائر)، والولايات المتحدة بنسبة ٦ر٧٪ (١٣١ ألف زائر) وهونج كونج بنسبة ٧ر٣٪ (٦٤ ألف زائر).

المحكمة الابتدائية بشناص
امانة سر المحكمة
اعلان بيع قضائي

بناء على طلب التنفيذ التجاري رقم (٢٠٢٥/٩١٠٣/١٥١) المقدم من طالب التنفيذ/ سلطان بن علي بن عبيد العمري لتنفيذ الحكم التجاري رقم (٢٠٢٤/١٣٠٩/٧٤) حكمت المحكمة بالزام المدعى عليها (رمال هرمز للتجارة) بان تؤدي للمدعي (سلطان بن علي بن عبيد العمري) مبلغا وقدره (٥٥٠٠ر.ع) خمسة آلاف وخمسمائة ريال عماني وبالمصاريف القضائية ومبلغ وقدره (١٠٠ر.ع) مائة ريال عماني مقابل اتعاب المحاماة.

تعلن امانة سر المحكمة عن بيع قضائي - بالمزاد العلني - للعقار بمقر المحكمة الابتدائية بشناص الكائن بولاية شناص - الغريفة ابتداء من الساعة العاشرة صباحا من الثلاثاء الموافق ٢٠٢٥/٩/٢٣ تفاصيل العقار كالتالي:

م	اسم المنقول	العدد	الحالة	سعر بداية المزاد
١	كمبيوتر كاشير مع جميع ملحقاته	١	مستعمل وحالته ممتازة	جميع المنقولات تباع جملة واحدة بداية المزاد بمبلغ ٧٠٠٠ ريال عماني
٢	ميزان الكتروني	١	ممتاز	
٣	مكيف تبريد مخزن	٢	جديد	
٤	ثلاجات تبريد	٩	٣ ثلاجات جديدة و٦ مستعمل	
٥	ثلاجة تجميد بثلاث قطع	١	مستعمل وحالتها جيدة	
٦	طاولة كاشير	٤	جديد	
٧	مكيفات مركزية (اوجنرال) ٢ طن	٤	مستعمل وحالته جيدة	
٨	مكيفات نافذة طن واحد (MEDA)	١	مستعمل وحالته ممتازة	
٩	مكيفات مركزية ٢ طن (GREE) و (CKILON)	٢	مستعمل وحالته جيد جدا	
١٠	آلة تصوير (CANON)	١		
١١	آلة طباعة (HP)	١		
١٢	طقم اثاث مكتبي خشب (طاولة مدير وطاولة اجتماع مع عدد كراسي ٥ كراسي)	١	حالته ممتازة	
١٣	طاولات برتيشن نوع الومنيوم مع ٣ كراسي	٣	جيدة	
١٤	ارفف الومنيوم بحجم مترين × مترين ونصف مع السلال	٣	جيدة	
١٥	ارفف حاملة للادوات (SHELFS)من نوع الومنيوم حجم ١٢٠ مترا	ما يقترب ٣٣ رفا	ممتاز	
١٦	ارفف حاملة للادوات (SHELFS)من نوع الومنيوم حجم ١٢٠ مترا	غير معروف	جديدة غير مستخدم	
١٧	ماكينة تسخين الحليب حجم كبير متعدد الاستخدمات	١	جديدة غير مستخدم	
١٨	مجموعة قطع اقمشة تراثية	عدد كبير	جديدة غير مستخدم	
١٩	اسرة حديدية لشخص الواحد مع الفراش	١٠	مستعمل حالته ممتازة	
٢٠	فخاريات تراثية	احجام واعداد متنوعة	ممتازة	
٢١	جهاز شاحن سيارة احتياطي	١	مستعمل حالته ممتازة	
٢٢	رافعة بضاعة يدوية	٢	مستعمل حالته ممتازة	
٢٣	عربات تسوق	٧	مستعمل حالته ممتازة	
٢٤	سلال بلاستيكية للتسوق	٤	مستعمل حالته ممتازة	
٢٥	مجموعة باليت	قرابة ٥٠ قطعة	مستعمل حالته ممتازة	
٢٦	طاولات بلاستيكية حجم متوسط	٣	مستعمل حالته ممتازة	
٢٧	شوايات مشاكيك بالغاز	حجم صغير ٣ حجم كبير ١	جديد	

وعلى الراغبين في الشراء مراجعة قسم التنفيذ بمحكمة شناص لمعاينة العقار محل البيع، وعلى ان يدفع الراسي عليه المزاد الثمن فورا والا اعيد على ذمته في نفس الجلسة بأي ثمن ويعتبر محضر البيع سندا تنفيذيا بفارق الثمن بالنسبة اليه عملا باحكام المرسوم السلطاني رقم ٢٠٠٢/٢٩ باصدار قانون الاجراءات المدنية والتجارية.

أمانة سر المحكمة

المحكمة الابتدائية بصحم
أمانة سر المحكمة
إعلان بيع قضائي

بناء على:

رقم التنفيذ (٢٠٢٥/٩١٠٤/٨١٤٥)	الدائرة (تنفيذ عمالي)
الحق المطالب به (٤٤٣٨,٣٣٣ر.ع اربعة آلاف واربعمائة وثمانية وثلاثون ريالا وثلاثمائة وثلاث وثلاثون بيسة).	

اسماء الأطراف	الصفة
مصطفى محمود عبدالمقصود مصري الجنسية)	طالب التنفيذ
حيدر جليل احمد العجمي	المنفذ ضده

تعلن امانة سر المحكمة عن بيع قضائي بالمزاد العلني بمقر المحكمة في تمام الساعة (التاسعة) صباحا من يوم الاثنين الموافق ٢٠٢٥/٩/٨م للعقار السابق توقيع الحجز عليه وهو كالآتي:

النوع	المكان	الرقم	المربع	المساحة
سكني	ولاية صحم	٣٥٠٤	المرفع	٢م٦٠٠

ويقدر بسعر اساسي وقدره (٢٠٠٠ر.ع) الفا ريال عماني فعلى راغبي الشراء الحضور للمحكمة لمعاينة العقار محل البيع على ان يدفع الراسي عليه المزاد الثمن فورا او ثلثه على الاقل والا اعيدت المزايدة على ذمته في ذات الجلسة عملا بنص المادة (٤٠٤) من قانون الاجراءات المدنية والتجارية الصادر بالمرسوم السلطاني رقم (٢٠٠٢/٢٩م) وتعديلاته.

أمانة سر المحكمة

المحكمة الابتدائية بالسيب
أمانة سر المحكمة
إعلان قضائي

تعلن امانة سر المحكمة الابتدائية بالسيب بأن/ خميس سعيد راشد الناعبي تقدم بالدعوى (ايجارات) رقم:٢٠٢٥/١٥٠٨/٧٠م ضد/عامر شهزاد (باكستاني الجنسية) مطالبات فيها الحكم بالزامه بان يؤدي له: ١- اطالب المدعى عليها بان يؤدي لي المبلغ (الايجار) ابتداء من شهر مارس الى تاريخ الاخلاء الفعلي. ٢- دفع فواتير الماء. ٣- اخلاء المنزل واستلامه على حالته الاولى بدون تخريب.

وقد تعذر اعلان المدعى عليه بالطرق العادية، وهذا النشر يعتبر اعلانا له بالدعوى وتحديد يوم الاحد ٢٠٢٥/٩/١٤م الساعة التاسعة صباحا بمقر المحكمة الكائن (السيب . الخوض السابعة بالقرب من محطة نفط عمان) موعدا لسماعها وينتج الاعلان اثره من تاريخ النشر عملا بنص المادة (١١) من المرسوم السلطاني رقم٢٠٠٢/٢٩م وعلى المدعى عليه الحضور شخصيا (او وكيله المفوض بوكالة مصدقة حسب الاصول) في الموعد والمكان المحددين اعلاه والرد على طلبات المدعي خلال المدة المحددة سالفة البيان.

أمانة سر المحكمة

تنظيف

مكافحة
الحشرات
البرزخ للتجارة
تأسست منذ عام
١٩٩٠
نخلصك من الصراصير
نعالج المباني ضد
النمل الأبيض
«الرمة» اتصل على
☎ ٩٩٤٣٧٧٢٨
☎ ٩٩٤٣٧٧٢٩
☎ ٢٤٥٩٣٣٣٧
☎ ٢٤٥٩٢٢٢٨

مكافحة الرمة
خدمات التنظيف
مكافحة الحشرات
التعاون للخدمات
☎ ٨٠٠٦٦١١١
☎ ٩٦٦١١٠٠٤
☎ ٩٧٦٦١١٤٨

يطلب عملا

محاسب سوداني خبرة ١١ سنة في سلطنة عمان ، خبرة في اعداد القوائم المالية والعمل بانظمة ERP
☎ ٩٥٣٩٥٣٦٨

مصري خبرة في المبيعات والتسويق العقاري يجيد اللغة الانجليزية
☎ ٩٤٥٩٤٩١٠

محاسب سوداني خبرة ١٣ سنة في عمان خبرة في اعداد التقارير المالية واستخدام الانظمة المالية
☎ ٩١٢٨٨٥٠٧

يطلب عملا

معلمة لغة عربية متميزة من الصف الخامس الى الصف العاشر
☎ ٩٩٥٦٧٣٩٨

خبرة ٥ سنوات يعمل في مجال خطوط نقل وتوزيع كهرباء الضغط العالي وعمل مهندس صيانة سابق في مصنع انابيب ومواسير حديد من عام ٢٠٠٥ حتى عام ٢٠١٩ تخصص الهندسة ميكاليكترونيكس ويحمل رخصة قيادة عمانية رقم الهاتف
☎ ٩٧٣٠٣٤٧١

بنجالي سائق خفيف يبحث عن عمل
٩٦٩٦٨٠٥٠
☎ ٩٩٣٨٢٩٨٧

مقاولات

نوفر لكم افضل عروض المقاولات والتشييد و الصيانة ، باسعار تنافسية مسقط و بركاء و الولايات المجاورة .
☎ ٩٥٨٥٠٣٤٥

مطلوب للايجار

مطلوب شقة للايجار بجوار جامعة مسقط غرفتين وصالة .
☎ ٩٨٨٣٢١٩٢

فقدان

فقد المواطن سليم بن سويلم بن سالم الرواحي ملكية ارض (سكني/تجاري) رقم (١٣) بالمربع (قاروت الشمالية) الكائنة في (مخطط قاروت الشمالية/ولاية ازكي) والبالغ مساحتها (٣٤٧م٢) فعلى كل من يعثر عليها التكرم بتسليمها لأقرب مركز للشرطة

يعلن كل من محمد بن ناصر بن سيف الاسماعيلي وهدى بنت محمد بن سعيد العفيفية ملكية ارض (سكنية) رقم (٤٣٢) بالمربع (م/٣) الكائنة في (حيل العوامر الجنوبية/ ولاية السيب) والبالغ مساحتها (٥٤٠م٢) فعلى كل من يعثر عليها التكرم بتسليمها لأقرب مركز للشرطة

فقد المواطن زاهر بن عبدالله بن زهران المسكري ملكية ارض (سكنية) رقم (٢٨٠) بالمربع (سيح الشخابيط) الكائنة في (سيح الشخابيط/ولاية ابراء) والبالغ مساحتها (٩٠٠م٢) فعلى كل من يعثر عليها التكرم بتسليمها لأقرب مركز للشرطة

للبيع منازل

فيلا دورين في المعبيلة قرب سوق السيارات ٥ غرف مع المرافق (٦٦٠٠٠)رع .
☎ ٩٥٨٥٠٣٤٥

بناية سكنية قديمة الحيل بـ (١٠٠) الف + العمولة .
☎ ٩٥٨٥٠٣٤٥

فيلا دورين جديدة في المصنعة ابو عبالي الساحل ٣ غرف مجلس و صالة مع المرافق (٤٢٥٠٠) رع .
☎ ٩٥٨٥٠٣٤٥

استراحة جاهزة في بركاء ابو النخيل قريبة من حديقة النسيم مساحة الارض ٣٧٠٠م٢ مساحة البناء ٥٥٠م٢ بـ (١٨٨) الف + العمولة .
☎ ٩٥٨٥٠٣٤٥

شقة بالقرم (سيح المالح) مساحتها (١٠٦م٢) بالطابق الثالث ٣ غرف ٣دورات مياه وصالة ومطبخ بـ ٤٥ ألف ريال عماني
☎ ٩٩٧٧٠٧١٦ مباشر

للبيع أراضي

سكني تجاري ٣٠٠ م في البريمي الغريفة (٩٨٠٠) رع + العمولة .
☎ ٩٥٨٥٠٣٤٥

للبيع أراضي

ارض سكنية كبيرة ١٠٧٨م٢ في المعبيلة السابعة قرب مدرسة انس و قاعة المسرات بـ (٩٨٠٠٠)رع + العمولة .
☎ ٩٥٨٥٠٣٤٥

مخطط سكني في بركاء حي عاصم ٦٠٠م٢ الاسعار تبدأ من (١٣٥٠٠)رع ،
☎ ٩٥٨٥٠٣٤٥

سكنية الرميس شمال ٦٠٠م^2 (١٧٠٠٠)رع + العمولة.
☎ ٩٥٨٥٠٣٤٥

مطلوب

.مطلوب من الملاك فلل أو شقق أو بنايات أو اراضي للبيع أو التأجير أو الإدارة في محافظة مسقط و بركاء او المصنعة :
☎ ٩٥٨٥٠٣٤٥
☎ ٩٥٩٥٨٥٢٣
☎ ٩٤٦٦٤٦٣٥

مكافحة حشرات

العاج لخدمات مكافحة الحشرات والقوارض بمواد آمنة
☎ ٩٤٦٦٤٦٣٥

خدمات عقارية

العاج العقارية
خدمات تسجيل عقود البيع و الهبة و الرهن و حصر الارث ... الخ معتمد من وزارة الاسكان:
☎ ٩٥٥٩١٩٥٤
☎ ٩٥٩٥٨٥٢٣
☎ ٩٤٦٦٤٦٣٥

للايجار

شقة مفروشة ممتازة في الحيل الجنوبية غرفتين و صالة و حمامين و مطبخ بـ (٢٣٠)رع ،
☎ ٩٥٩٥٨٥٢٣
☎ ٩٤٦٦٤٦٣٥

شقة مفروشة ممتازة في المعبيلة قرب مسقط مول غرفتين و صالة و حمامين و مطبخ بـ (٢٦٠)رع ،
☎ ٩٥٩٥٨٥٢٣
☎ ٩٤٦٦٤٦٣٥

فيلا ٥ غرف مع المرافق في السيب حلة الصبارة بـ (٣٦٠)رع ،
☎ ٩٥٩٥٨٥٢٣
☎ ٩٤٦٦٤٦٣٥

فيلا ٥ غرف مع المرافق في المعبيلة الجنوبية بـ(٤٥٠)رع ،
☎ ٩٥٩٥٨٥٢٣
☎ ٩٤٦٦٤٦٣٥

للايجار

للايجار
غرفة واحدة تبدأ من ٨٠ـ١٢٠ ريالا
غرفتان تبدأ من ١٣٠ـ١٥٠ ريالا
(مع الملحقات)
السيب/وادي اللوامي
وتشمل الخدمات التالية:
١ ـ أسعارنا جيدة وفي متناول الجميع وشاملة فواتير الكهرباء + الماء + الصرف الصحي
٢ ـ خدمة الكهرباء + السباك مجانا على مدار ٢٤ ساعة
٣ ـ تصليح واستبدال لأي اعطال من مواد أو أدوات داخل العقار مجانا (الصيانة الشاملة)
٤ ـ تنظيف الموقع صباحا ومساء مجانا
٥ ـ العقار مراقب بأحدث تقنيات الكاميرا
٦ ـ يوجد مشرفون عمانيون متواجدون بالموقع على مدار الساعة
خدماتنا سر تميزنا
واحدث ما في سوق العقار
رضاكم هو نجاحنا
للتواصل
☎ ٩٣٢٧١٠٤٢
☎ ٧٨١٦٠٤٧٦
☎ ٩٤٧٣١٥٠٥
☎ ٩٤٨١٥٨٨٤
☎ ٩٩٣٢١٩٤٤
☎ ٢٤٤٢٣٣٨٣

مقاولات وصيانة

لايوجد شيء مستحيل
تجديد المباني مهما كانت قديمة نقوم باذن الله ارجاعها جديدة وبأقل التكاليف لاتخسر مبناك القديم وفر علي نفسك الآلاف بل مئات متخصصون في صيانة القصور والعمارات والمباني الحكومية والفيلل الفخمة مها كانت قديمة ترجعها بحلة جديدة مع الضمانات على جميع الاعمال
مؤسسة بالدرجة الممتازة
خبرتنا منذ ٢٧ سنة لاتترد بالتواصل على
☎ ٩٦١٨٤٤٢٤
شكري للتجارة والمقاولات

عقارات

.اذا كنت تبحث عن مكتب يتكفل بادارة عقارك بطريقة احترافية .في محافظة مسقط أو بركاء ، يعالج الاشكاليات القائمة ويزيل عن كاهلك عناء المتابعة و يرفع معدل الاشغال ، تواصل مع العاج للخدمات العقارية على :
☎ ٩٥٨٥٠٣٤٥
☎ ٩٤٦٦٤٦٣٥
☎ ٩٥٩٥٨٥٢٣

العاج العقارية نساعدكم على تسويق عقاراتكم و ادارة املاككم بطريقة احترافيه ، مكتب متخصص في الوساطة العقارية (البيع / الشراء / التأجير / ادارة الاملاك)
☎ ٩٥٨٥٠٣٤٥
☎ ٩٤٦٦٤٦٣٥
☎ ٩٥٩٥٨٥٢٣

للاطلاع على أحدث التقارير الإخبارية
الوطن AL WATAN
اشترك في الوطن واتساب
9917 5555

الوطن AL WATAN
الرياضي SPORTS
12
www.alwatan.om
الاثنين ٨ من ربيع الأول ١٤٤٧ هـ. الموافق ١ من سبتمبر ٢٠٢٥م . العدد: (١٤٥٨٨). السنة الـ ٥٥
email: sports@alwatan.com.om
MONDAY 1 September 2025 - NO: (14588) - VOL55

في لقائه الافتتاحي ببطولة اتحاد وسط آسيا

منتخبنا يفرط في الفوز بعد تقدمه المبكر والأوزبكي يكسب نقطة ومدربه يعترف بصعوبة اللقاء

متابعة . صالح البارحي :

■■ أنهى منتخبنا الوطني الأول لكرة القدم مواجهته الافتتاحية ببطولة اتحاد وسط آسيا بتعادل مثير ١/١ أمام نظيره المنتخب الأوزبكي صاحب الأرض والجمهور، الأمر الذي يعد بداية جيدة للغاية للمنتخب الأحمر في مشواره بالبطولة التي حل ثالثا في نسختها الأولى بقيادة برانكو، على أمل أن يعبر الأحمر الدور الأول من خلال تخطيه عقبتي قيرغيزستان في لقائه الثاني في الرابعة مساء غد، وتركمانستان في الرابعة مساء الجمعة القادم إن شاء الله تعالى، تقدم الأحمر في الدقيقة الرابعة من عمر المباراة عن طريق ناصر الرواحي وضاعت منه فرص بالجملة قبل أن يدرك المستضيف التعادل عن طريق إيركينوف في الدقيقة (٥٥) بعد عدة أخطاء في إبعاد الكرة من منطقة الجزاء . الأحمر قدم مباراة متوازنة إلى حد بعيد، وجيدة في شكلها العام لأسباب عديدة سنتحدث عنها لاحقا، وكان من الممكن أن يحقق الانتصار لولا الاستعجال في إنهاء الفرص بالوقت المناسب، وباعتقادي أن الشكل الفعلي للأحمر بقيادة كيروش في تجربته الأولى يعد جيدا للغاية بسبب الفترة القصيرة التي قضاها المدرب رفقة الأحمر بعد إقالة رشيد جابر لسوء النتائج في فترة سابقة، ومن المؤمل أن يتزايد هذا الظهور في اللقاءين القادمين بالدور الأول، خاصة وأن المنافسين ليسا بغريبين عن منتخبنا وبالأخص قيرغيزستان الذي التقينا معه كثيرا في الآونة الأخيرة، وبات على لاعبينا فرض طموحاتهم بشكل واضح في المباراتين بحثا عن التأهل للدور القادم ولعب أكبر عدد ممكن من المباريات التنافسية قبل العودة إلى مسقط من أجل التهيئة التامة لمباراتي الملحق الآسيوي المؤهل للمونديال بجانب قطر والإمارات بالدوحة في شهر أكتوبر القادم إن شاء الله تعالى. ■■

■ كيروش

■ جميل اليحمدي قدم أداء مميزا في المباراة واستعاد كثيرا من خطورته

■ ناصر الرواحي يحتفل بتسجيله الهدف الأول لمنتخبنا

إصابات وغياب

إصابة أمجد الحارثي العضلية جاءت وكأنها سيناريو مكرر لهذا اللاعب المجتهد والمهم في تشكيلة منتخبنا منذ انضمامه للقائمة الحمراء، وحتى الآن لم تتحدد نوع إصابته والفترة التي يحتاجها اللاعب للشفاء التام قبل خوض مباريات الملحق الآسيوي، ومن هنا يجب على الجهاز الطبي معرفة السبب الرئيسي لتكرار الاصابات للاعب بهذا الشكل المتسارع وفي التوقيت الصعب، حيث يعتبر الحارثي واحدا من أفضل مفاتيح اللعب بمنتخبنا بالجهة اليمنى، ولديه من الإمكانيات الكثير لتقديمها في المرحلة القادمة .

ومن جانب آخر، فقد تأكد غياب أرشد العلوي عن مباريات بطولة اتحاد وسط آسيا، ولن يشارك مع المنتخب فيما تبقى من مباريات بعد إصابته في المعسكر الذي تواجد به منتخبنا في تركيا استعدادا لهذه البطولة، ويعد غياب أرشد أمرا سلبيا كذلك .

إصابة أمجد المتكررة بحاجة إلى دراسة .. والعلوي خارج حسابات كيروش بالبطولة

مستوى جيد

من خلال المستوى الذي قدمه منتخبنا في لقاء أوزباكستان، والرغبة الجامحة التي ظهرت على اللاعبين، فإن مجمل القول يؤكد على أن بصمات المدرب كيروش اتضحت معالمها بشكل جيد، وبأن الرحلة القادمة ستشهد أفضلية في عطاء المنتخب ومستوى لاعبيه والاداء الجماعي والمتوازن قليل الاخطاء، ومن باب أولى فإن الفترة القصيرة التي قضاها كيروش رفقة المنتخب أتت بأكلها ولو بجزء أقل من المنتظر إلا أن ملامح الفريق القادم ظهرت للعيان، وخاصة في الشوط الأول الذي شهد رغبة كبيرة لمنتخبنا في الظهور بمظهر يبين للمتابع بأن التغيير جاء بنتائجه وأن الأفضل لا زال في الانتظار، ومن وجهة نظري فإن كيروش وضع كل خبراته من أجل تأكيد قرار قيادته لمنتخبنا في الفترة القادمة، وأن اللاعب العماني يبدع متى ما أضيفت له بعض التوجيهات التي تناسب كل لاعب على حدة، وهو ما أراد إثباته اللاعبون في اللقاء الذين حاولوا تقديم كل ما لديهم بحثا عن تثبيت أنفسهم في القائمة القادمة للمنتخب والتي سيقودها كيروش بحثا عن إنجاز عالمي غير مسبوق للكرة العمانية .

التحدي الكبير الذي ينتظر كيروش هو أهمية استمرار أداء الفريق بهذا الشكل التصاعدي في المرحلة القادمة، وعدم الاكتفاء بما قدمه اللاعبون في مباراة أمس الأول أمام أوزباكستان، فالرحلة القادمة تحتاج إلى عمل مضاعف بحثا عن حلم منتظر، وباعتقادي أن اعتراف مدرب منتخب أوزباكستان تيمور كابادزه ولاعب خط الوسط خاجيمات إركينوف بأنهم واجهوا صعوبة بالغة في التعامل مع المنتخب العماني الذي أظهر أسلوبا مختلفا في المباراة وخاصة في التنظيم الدفاعي المتقن، ناهيك عن الدعم المعنوي الذي حظى به المنتخب العماني بعد الهدف المبكر الذي ولج شباك منتخب بلادهم مبكرا، كل هذه التصريحات تؤكد بأن كيروش أعاد لنا هيبة المنتخب الوطني وان قدرات اللاعبين خاصة الفردية ستمنحه تحقيق هدفه مع الأحمر حتى وإن لم يكن التأهل للمونديال نصيبنا عبر الملحق، إلا أن المرحلة القادمة بالنسبة للاحمر ستكون بشكل مختلف إن سارت الامور كما يشتهيها كيروش .

توازن واضح

بدأ كيروش المباراة بتشكيلة مكونة من ابراهيم المخيني في حراسة المرمى، وأحمد الكعبي وأمجد الحارثي وثاني الرشيدي وأحمد الخميسي في خط الدفاع، وعاهد المشايخي وحارب السعدي وعبدالله فواز وجميل اليحمدي ومحمد مبارك الغافري وناصر الرواحي، قبل أن يقوم بإجراء عدد من التغييرات خلال سير المباراة، التوازن الذي لعب به كيروش وضع المنتخب الأوزبكي في وضع صعب فلم يستطع مقاومة طموحات وسرعة لاعبينا والثقة الكبيرة في الخط الخلفي كذلك.

تدريبات

المنتخب خاض صباح أمس تدريبا اعتياديا لمدة ساعة ونصف للمجموعة التي لم تلعب شكل أساسي في قائمة مباراة أوزباكستان ، وشهدت العديد من الجوانب التكتيكية والفنية والمرور على الاخطاء التي حدثت في مباراة الافتتاح، أما المجموعة التي لعبت أساسية في المباراة بالاضافة إلى أرشد العلوي وأمجد الحارثي فقد خاضت حصة استشفائية في الصالة الرياضية بفندق الإقامة، وسيخوض الاحمر مساء اليوم حصة تدريبية رئيسية استعدادا لمواجهة الغد أمام قيرغيزستان وهي المباراة التي تعتبر مثيرة وقوية للغاية وستمنح المنتخب الفائز فيها فرصة أكبر للتواجد بالمربع الذهبي .

كيروش : أحببت سلوك اللاعبين وأسعى لتجاوز دور المجموعات

في المؤتمر الصحفي الذي اعقب مباراة منتخبنا أمام نظيره الاوزبكي في إفتتاح بطولة إتحاد وسط آسيا قال : كانت مباراة جيدة تعلمنا منها الكثير، لعبنا من أجل الفوز وكان يجب أن نحسمها خصوصا مع الفرص التي سنحت لنا، أحببت سلوك اللاعبين داخل الملعب، فقد أظهروا روحا عالية وبذلوا جهدا كبيرا لكن الحظ لم يكن إلى جانبنا، غياب (٦) لاعبين عن التشكيلة الاساسية للقاء : لا يهمني مع من ألعب، لكن يهمني دائما الانتصار، هدفنا الرئيسي القادم هو التأهل للمونديال، علينا أن نكون أقوياء لخوض مواجهتين خارج الارض في قطر، وقبلها نسعى لتجاوز دور المجموعات في البطولة الحالية، وأن نلعب أكثر من ٣ مباريات لنحصد المزيد من المكاسب والاهداف .

في البطولة الخليجية الأولى للشباب

منتخبنا الوطني للشباب يواجه اليوم شقيقه البحريني في الجولة الثانية

يخوض اليوم منتخبنا الوطني للشباب لكرة القدم مباراته الثانية في البطولة الخليجية الأولى للشباب لكرة القدم التي ستستضيفها مدينة أبها بالمملكة العربية السعودية، وتستمر حتى ١٠ سبتمبر الجاري وذلك عندما يلاقي شقيقه المنتخب البحريني في الساعة الثامنة مساء بتوقيت سلطنة عمان على ملعب استاد ضمك ضمن منافسات المجموعة الثانية، تسبقها مباراة مصر والعراق في الساعة الخامسة والنصف مساء، ويدخل منتخبنا لقاء اليوم من اجل حسم أمر الصعود الى الدور نصف النهائي للبطولة بعد فوزه في المباراة الافتتاحية على المنتخب المصري بهدفين نظيفين سجلهما كل من حسام الناعبي واحمد العمراني ليتصدر ترتيب المجموعة الثانية بفارق الاهداف عن المنتخب العراقي الذي تفوق على المنتخب البحريني بهدف نظيف .

ويدخل منتخبنا لقاء اليوم بمعنويات عالية من أجل المحافظة على صدارة الترتيب العام، حيث خاض يوم امس اخر حصة تدريبية التي قادها منصور الجابري الذي يتولى مهمة قيادة المنتخب حاليا بدلا عن المدرب الوطني حمد العزاني الذي يتواجد حاليا كمساعد للمدرب كيروش في بطولة اتحاد وسط آسيا، ركزت الحصة التدريبية وضع الخطة التكتيكية المناسبة للمباراة مع التركيز على التشكيلة الاساسية بعد تحليل اداء المنتخب البحريني من خلاله مباراته امام المنتخب العراقي ومن المتوقع ان يعتمد الجابري على التشكيلة الأساسية التي تألقت في المباراة الأولى مع بعض التعديلات المحتملة بناءً على نقاط القوة والضعف في أداء المنتخب البحريني، ويتمتع منتخبنا بميزة المعنويات العالية والزخم الهجومي بقيادة حسام الناعبي وأحمد العمراني بينما يعتمد البحرين على التنظيم الدفاعي واللعب السريع على الأطراف، حيث من المتوقع بان تكون المباراة قوية بين الطرفين منتخبنا من أجل تأكيد الصدارة والمنتخب البحريني للعودة مجددا الى اجواء البطولة واي خسارة جديدة سوف تبعد المنتخب عن التأهل الى دور النصف النهائي للبطولة، حيث يتصدر منتخبنا المجموعة الثانية برصيد ٣ نقاط بفارق الأهداف عن العراق بينما يحتل البحرين ومصر المركزين الأخيرين بدون نقاط .

■ لاعبو منتخبنا في الحصة التدريبية

خروج

أمستردام . د. ب. أ: خرج فريق إكسليسيور من دوامة الهزائم في الدوري الهولندي لكرة القدم بفوز ثمين على ضيفه تفينتي بهدف دون رد، ضمن منافسات الجولة الرابعة من المسابقة. لم يتأثر أصحاب الأرض بالنقص العددي بعد طرد مبكر لستان هنديريكس بعد مرور ٢١ دقيقة فقط. بل نجح إكسلسيور في انتزاع نقاط المباراة بهدف وحيد سجله مايك فان دوينين في الدقيقة ٨٣. حقق إكسلسيور انتصاره الأول ليكسر سلسلة من ثلاث هزائم متتالية ويرفع رصيده إلى ٣ نقاط في المركز الخامس عشر متخلفا بفارق الأهداف عن تفينتي صاحب المركز الرابع عشر.

مركز استكشاف مسندم للغوص يحصل على تصنيف «PADI» كمنتجع غوص خمس نجوم

خصب . العُمانية : أعلنت منظمة PADI عن منح مركز استكشاف مسندم للغوص شهادة منتجع غوص خمس نجوم، نظير التزامه بأعلى معايير الاحترافية في تعليم الغوص وتقديم خدمات سياحية ذات جودة عالمية المستوى.

ويمثل هذا الإنجاز نقلة نوعية للمركز نحو مستويات متقدمة في التدريب والتعليم المتخصص في الغوص، ويعكس حرصه على الاستدامة في صناعة الغوص، وتعزيز التجربة السياحية في محافظة مسندم، الوجهة الرائدة لسياحة المغامرات والأنشطة البحرية في سلطنة عُمان.

وتُعد منظمة PADI أكبر منظمة لتدريب الغوص في العالم، حيث تضم أكثر من ٦،٦٠٠ مركز ومنتجع غوص، ويبلغ عدد مدربيها المعتمدين ما يزيد على ١٢٨ ألف مدرب في ١٨٦ دولة ومنطقة حول العالم. وتشتهر المنظمة ببرامجها التعليمية ذات المعايير العالية، والتي تُمكّن ملايين الأشخاص سنويًا من تعلم الغوص والمشاركة في أنشطة لحماية المحيطات والحياة البحرية.

وقال معالي السّيد إبراهيم بن سعيد البوسعيدي محافظ مسندم إن حصول مركز استكشاف مسندم للغوص على تصنيف PADI كمنتجع غوص خمس نجوم يرسخ مكانة المحافظة على خارطة السياحة الدولية، ويأتي استكمالاً للنجاحات المتتالية التي حققتها مسندم في قطاع السياحة، ومنها النجاح الكبير الذي شهده مهرجان مسندم الدولي للغوص والذي جذب اهتمامًا واسعًا محليًا ودوليًا، مشيراً إلى أن مثل هذه الإنجازات تؤكد على ما تتمتع به المحافظة من مقومات فريدة، وتعكس تكامل الجهود المبذولة لتعزيز التنمية السياحية المستدامة بما يتماشى مع أهداف رؤية عُمان ٢٠٤٠.".

من جانبه قال بدر بن محمد الشحي، مدير مركز استكشاف مسندم للغوص: حصولنا على تصنيف PADI كمنتجع غوص خمس نجوم هو تتويج لجهود سنوات من العمل الجاد والالتزام بالمعايير العالمية ونحن فخورون بأن نكون جزءًا من شبكة PADI العالمية، ونسعى من خلال هذا الإنجاز إلى تقديم تجربة غوص استثنائية تعكس ما تتميز به محافظة مسندم من مقومات طبيعية وبحرية فريدة. كما نؤكد على التزامنا بالإسهام في حماية البيئة البحرية وتعزيز السياحة المستدامة في سلطنة عُمان.

وأكدت منظمة PADI على أن انضمام مركز استكشاف مسندم للغوص إلى شبكة مراكز ومنتجعات الغوص العالمية التابعة لها يعزز مكانته كوجهة مفضلة لعشاق الغوص من مختلف دول العالم.

بمشاركة ٣٥ ناديا

انطلاقة قوية في افتتاحية دور المجموعات لبطولة الأندية العربية لكرة الطاولة

بدأت صباح أمس الأحد منافسات دور المجموعات لبطولة الأندية العربية لكرة الطاولة، والتي تقام بتنظيم من الاتحاد العماني لكرة الطاولة بالتعاون مع الاتحاد العربي لكرة الطاولة لغاية يوم الخميس المقبل، حيث سجلت البطولة في يومها الافتتاحي منافسات مثيرة من الأندية المشاركة والبالغ عددها ٣٥ نادياً متوزعة على ٢٤ فريقاً لمنافسات الرجال و ١١ فريقاً لمنافسات فئة السيدات.

وفي الفترة الصباحية، أقيمت منافسات السيدات، حيث استطاع نادي الكهرباء الرياضي العراقي الفوز على نادي فتيات العيون من الكويت بنتيجة ٣-٠ في حين فاز نادي الرواد الرياضي من سوريا على نظيره نادي الوداد المغربي بنتيجة ٣-١، وعلى مستوى المجموعة الثانية فقد تمكنت لاعبات نادي بتروجت المصري الفوز على نادي قطر القطري بنتيجة ٣-١ بينما حققت لاعبات نادي الفتاة الكويتي الفوز على نظيراتهن من نادي القادسية الكويتي بنتيجة ٣-١ وتعرض نادي السلمية السوري الخسارة من نادي الرياضي الهاوي النسوي من الجزائر بنتيجة ٣-١.

■ من مباريات الجولة الافتتاحية في البطولة

■ منافسة قوية تشهدها البطولة

■ من الاجتماع الفني وسحب قرعة البطولة

قرعة البطولة

وكانت قرعة البطولة قد أقيمت مساء أمس الأول السبت بحضور الدكتور محمد عبدالله صالح ومحمد الجساسي مدير البطولة وعبدالله هشام مدير المنافسات وخالد زكي الحكم العام للبطولة، وقد أوقعت القرعة نادي صلالة بجوار أندية العربي القطري ونادي اليرموك الكويتي بالمجموعة الرابعة، أما نادي السيب الممثل الثاني لسلطنة عمان فسيخوض منافساته ضد أندية الكرك الاردني وتجديف اسوان المصري بالمجموعة الخامسة، أما نادي عبري فقد وقع في المجموعة الثامنة الى جانب أندية قطر القطري وغاز الجنوب العراقي.

وفي بقية المجموعات، فقد تصدر نادي انبي المصري المجموعة الاولى وبجواره أندية السد القطري ونفط الشمال العراقي، أما المجموعة الثانية فقد ضمت كلاً من أندية الاتحاد السعودي والسلمية السوري وبتروجت المصري، في حين جاء نادي البحرين البحريني في المجموعة الثالثة وقد ضمت المجموعة ايضا أندية شباب الاهلي الاماراتي والوداد المغربي في حين جاءت أندية سار البحريني وخفر السواحل من جيبوتي والساحل الكويتي في المجموعة السادسة، وسيخوض نادي الفحيحيل الكويتي منافساته في المجموعة السابعة بجوار أندية الرواد الرياضي من سوريا والسليمانية من العراق.

وبحسب قوانين البطولة، سيتصدر أول وثاني المجموعة الى دور الـ١٦ وتجرى القرعة حسب قواعد ولوائح الاتحاد الدولي.

وعلى مستوى فرق السيدات، فقد ضمت المجموعة الاولى أندية انبي المصري والوداد المغربي والكهرباء الرياضي من العراق ونادي فتيات العيون من الكويت والرواد الرياضي من سوريا، بينما المجموعة الثانية فقد تواجد فيها أندية بتروجت المصري والفتاة الكويتي والرياضي الهاوي النسوي من الجزائر والسلمية السوري والقادسية الكويتي وقطر القطري. وسيصعد أول وثاني المجموعة الى دور النصف النهائي وستجرى القرعة حسب لوائح وقواعد الاتحاد الدولي.

مشاركة واسعة

قال الدكتور محمد عبدالله صالح الأمين العام للاتحاد العربي لكرة الطاولة بأن هذه النسخة من البطولة العربية للأندية لكرة الطاولة هي الأعلى من حيث عدد الفرق المشاركة بالبطولة، مضيفا بأن هذا العدد الكبير يعكس اهتمام الأندية ورغبتها في التواجد نظراً لامكانيات سلطنة عمان في الاستضافات الاقليمية والدولية في الاعوام الماضية، لافتا الى أن هذه البطولة ستشهد منافسات قوية خصوصا بأن جميع الاندية قد حضرت بشكل مثالي للبطولة الى جانب أن بعض الأندية لديها بعض اللاعبين المحترفين مما يساهم في ارتفاع المستويات الفنية ونسبة التنافس بين الاندية المشاركة.

وأشار الأمين العام للاتحاد العربي لكرة الطاولة بأن سلطنة عمان تمتلك قاعدة مثالية في النواحي التنظيمية الى جانب وجود نخبة من الحكام المجيدين يمتلكون الرخصة الدولية وكذلك الشارة الزرقاء، وهذا بدوره يعطي مزيداً من الثقة والاهتمام للأندية العربية بضرورة التواجد في مثل هذه الأحداث الرياضية لكرة الطاولة، مختتما تصريحه بأن البطولة الى جانب أنها تنافسية، كما أنها تعتبر فرصة للالتقاء وتوطيد الروابط والعلاقات الودية ما بين الدول العربية.

جاهزية تامة للحكام

قال خالد زكي الحكم العام للبطولة بأن منافسات البطولة سيتم ادارتها عبر كوكبة من الحكام المجيدين من سلطنة عمان مضيفا بأنه تم مناقشة كافة اللوائح والانظمة التحكيمية مع الحكام من خلال ورشة عمل قبل بدء منافسات البطولة، الى جانب توزيع الادوار والمهام وجدول منافسات البطولة للحكام وفق المتطلبات لكل يوم، وأشار الحكم العام للبطولة بأن الاتحاد العماني لكرة الطاولة قد قام بجهد كبير في توفير جميع مقومات النجاح التنظيمي والفني للبطولة، وهذا من شأنه سيساهم في انجاح البطولة على مختلف الاصعدة، واختتم خالد زكي تصريحه بأن البطولة ستكون فرصة للعديد من الحكام الجدد او الدرجة الأولى لاكتساب مزيد من الخبرات الفنية عبر ادارة منافسات قوية خلال فترة البطولة.

نادي السيب يعلن عودة الصربي نيكولا دوروفيتش مجددا لقيادة الفريق الكروي الأول

أعلن نادي السيب عن عودة المدرب الصربي نيكولا دوروفيتش مجددا لقيادة الفريق الكروي الاول خلفا للمدرب الروماني تيتا فاليريو الذي تم الاستغناء عن خدماته بعد النتائج غير المرضية التي حققها مع السيب منذ بداية الموسم الكروي ٢٠٢٥/٢٠٢٦ م وقد سبق للمدرب الصربي نيكولا دوروفيتش قيادة السيب في الموسم الماضي، وحقق معه لقب دوري عمانتل وكأس الاتحاد ونال المركز الثاني في مسابقة كأس جلالة السلطان المعظم لكرة القدم والمركز الثاني في كأس السوبر .

ويمتلك نيكولا دوروفيتش سيرة حافل بالعديد من الالقاب حيث بدات مسيرته التدريبية عندما عمل مساعد مدرب في زينيت سانت بطرسبرج الروسي عام ٢٠٠٥ ثم تولى تدريب نادي فويفودينا نوفي ساد في صربيا عام ٢٠١٠، محققًا نتائج مميزة ومشاركات في تصفيات الدوري الأوروبي في ٢٠١٣ تم انتقل إلى اليونان لتدريب أتروميتوس أثينا وحقق المركز الرابع في الدوري اليوناني لموسمين متتاليين مما أهله للمشاركة في الدوري الأوروبي في ٢٠١٦ وقاد نادي لودوجوريتس رازجراد البلغاري للفوز بلقب الدوري وكأس السوبر البلغاري، بالإضافة إلى المشاركة في دوري أبطال أوروبا.

■ نيكولا دوروفيتش

ويسعى الفريق الكروي بنادي السيب المحافظة على انجازاته التي حققها في الموسم الماضي وعودة الفريق مجددا الى الواجهة بعد النتائج غير المرضية التي حققها منذ بداية الموسم الحالي مع الروماني تيتا فاليريو منها خسارة كأس السوبر لمصلحة الشباب بركلات الترجيح، وعلى يده خسر كذلك لقاء الملحق أمام جوا الهندي ١ / ٢ في دوري أبطال آسيا ٢، فيما جاءت بدايته سلبية للغاية بعد تعادل الإمبراطور بطل دوري عمانتل في الموسم الماضي ٢/٢ مع الخابورة، كما خسر التأهل للمباراة النهائية في كأس الخريف الذي أقيم مؤخرا في محافظة ظفار لمصلحة المنتخب الأولمبي، وهذه النتائج غير المرضية ساهمت في قرار الاستغناء عن تيتا .

ويطمح السيب من عودة نيكولا دوروفيتش الى المحافظة على لقب دوري النخبة للمرة الخامسة في تاريخة والفوز بكأس جلالة السلطان المعظم لكرة القدم وكأس جيتور والمشاركة الهامة في دور المجموعات ضمن دوري التحدي الآسيوي ٢٠٢٥-٢٠٢٦ حيث أوقعت القرعة نادي السيب في المجموعة الثانية مع اندية الأنصار اللبناني والكويت الكويتي المضيف وباشوندارا كينجز من بنجلادش في حين أوقعت نادي الشباب العُماني ضمن المجموعة الأولى في مواجهة التين اسير التركماني وبارو المضيف من بوتان، وأبديش عطا القرغيزي.

نَادِي خَصَب الرِيَاضِي الثَقَافِي
KHASAB SPORTS CLUB

دعوة لحضور اجتماع الجمعية العمومية العادية لنادي خصب الرياضي الثقافي وذلك لانتخاب مجلس إدارة جديد للفترة القادمة (٢٠٢٥-٢٠٢٩)

يعلن مجلس إدارة نادي خصب الرياضي الثقافي عن عقد اجتماع الجمعية العمومية العادية لعام ٢٠٢٥م وذلك في يوم الثلاثاء الموافق ٢٨/أكتوبر/٢٠٢٥م في تمام الساعة الثامنة مساءً بمقر نادي خصب الرياضي الثقافي.

وعلى كافة الأعضاء الراغبين حضور هذا الاجتماع والمنتهية عضويتهم المبادرة بتجديد العضوية اعتبارا من تاريخ هذا الإعلان ،حيث أن آخر موعد للتجديد ينتهي قبل ثمانية أيام من عقد الاجتماع والمحدد له تاريخ يوم الاثنين الموافق ٢٠/أكتوبر/٢٠٢٥م الساعة الثامنة مساءً.

كما أنه على الراغبين في الترشح لعضوية مجلس إدارة نادي خصب للفترة القادمة والذين تتوافر فيهم الشروط المحددة في المادة (٤٩) من النظام الأساسي للأندية الرياضية رقم ٢٠٠٨/١٢٤م ضرورة سحب استمارة الترشح من مقر النادي خلال فترة الدوام الرسمي واستيفاء البيانات بالاستمارة وتقديمها لأمين سر النادي خلال عشرة أيام من تاريخ هذا الإعلان و قد تحدد أن يكون آخر موعد لقبول استمارات الترشح تمام الساعة التاسعة من مساء يوم الأربعاء الموافق ١٠/ سبتمبر/٢٠٢٥م

واستنادا إلى المادة رقم (٢٩) من النظام المشار إليه فان الاجتماع يكون صحيحا بحضور الأغلبية المطلقة للأعضاء العاملين الذين يحق لهم الحضور (النصف + واحد) فإذا لم تتوافر هذه الأغلبية حتى الساعة الثامنة يؤجل الاجتماع إلى موعد آخر سيعقد في نفس اليوم الساعة الثامنة والنصف .

ويكون الاجتماع الثاني صحيحا بحضور ربع عدد الأعضاء العاملين الذين يحق لهم الحضور على الأقل وذلك لانتخاب مجلس إدارة جديد لنادي خصب.

جدول أعمال الاجتماع يتضمن :

١- تشكيل لجنة للإشراف على الانتخابات وفرز الأصوات من بين أعضاء الجمعية العمومية غير المرشحين في الانتخابات بحيث لا يتجاوز عددهم (٣) أعضاء وبحضور موظف الوزارة(المشرف على سير الاجتماع).

٢- إجراءات انتخاب مجلس إدارة جديد لنادي خصب والذي يليها عملية فرز الأصوات .

أمين سر النادي — رئيس مجلس الإدارة

اختفاء

واشنطن . أ.ف.ب: طالبت الرومانية سورانا كيرستيا بإعادة كأسها الذي أحرزته الأسبوع الماضي في دورة كليفلاند لكرة المضرب (٢٥٠ نقطة)، بعدما اكتشفت اختفاءه من غرفتها الفندقية خلال مشاركتها في بطولة الولايات المتحدة، آخر البطولات الأربع الكبرى. كانت كيرستيا (٣٥ عاما) قد توجّت بلقب الدورة التحضيرية لفلاشينج ميدوز قبل أن تبلغ الدور الثاني من البطولة الأميركية في نيويورك، حيث خسرت أمام التشيكية كارولينا موخوفا.

يعد من أبرز المبادرات في مجال المسؤولية الاجتماعية

بنك مسقط يعلن أسماء الفرق الأهلية الفائزة ببرنامج «الملاعب الخضراء» لعام ٢٠٢٥

منذ إطلاقه لأول مرة في عام ٢٠١٢م، أثبت برنامج «الملاعب الخضراء» من بنك مسقط الدور الريادي الذي يقوم به في تعزيز الاهتمام بالشباب العُماني وتطوير الفرق الأهلية الرياضية، واستكمالًا لنجاحات ١٤ سنة متتالية، أعلن بنك مسقط، المؤسسة المالية الرائدة في سلطنة عُمان، عن أسماء الفرق الأهلية الفائزة في برنامج «الملاعب الخضراء» لهذا العام ٢٠٢٥م وعددها ٢٠ فريقًا وذلك بعد تنافس كبير من الفرق الأهلية المنتشرة في مختلف محافظات السلطنة، وبذلك وصل عدد الفرق المستفيدة منذ تدشين البرنامج إلى ٢٢٣ فريقًا، ووصل عدد المستفيدين إلى أكثر من ٧٧ ألفًا من منتسبي هذه الفرق الأهلية. وطوال مسيرته الناجحة حرص البنك على ترك أثر ملموس في مجال المسؤولية الاجتماعية والاستدامة من خلال تبني استراتيجيات واضحة وتنفيذ برامج ومبادرات مستدامة تهدف إلى ترك أثر إيجابي على المجتمع العماني.

هذا وقد فاز ٢٠ فريقًا من مختلف محافظات السلطنة بالدعم المقدم من البرنامج لعام ٢٠٢٥ وهم: أولاً الدعم في فئة الإنارة، فريق إزكي جرنان بولاية إزكي وفريق الشاطي بولاية السويق وفريق الأهلي بولاية صحم وفريق اليرموك بولاية الخابورة وفريق النهضة بولاية صحار وفريق الخليج بولاية شناص وفريق الشعلة بولاية الرستاق وفريق اتحاد حدراء بولاية جعلان بني بو حسن وفريق العروبة بولاية نزوى وفريق الشعيبة بولاية المصنعة وفريق القادسية بولاية المضيبي وفريق البحري بولاية لوى.

أما الفائزين في فئة التعشيب الطبيعي فهم فريق نجوم بلاد الشهوم بولاية عبري وفريق المزارع بولاية قريات وفريق الصحوة بولاية بدبد وفريق الحبل بولاية الحمراء وفريق الأهلي بولاية العوابي وفريق الزمالك بولاية السيب وفريق الكور بولاية بهلاء.

وفي فئة التعشيب الصناعي فاز فريق العهد بولاية صور.

إن برنامج «الملاعب الخضراء» يشهد سنويًا منذ إطلاقه تفاعلاً كبيرًا ومشاركة واسعة كونه أحد البرامج البارزة في مجال المسؤولية الاجتماعية وخدمة المجتمع، حيث ضمّ منذ تدشينه نماذج يحتذى بها من الفرق الرياضية التي ساهمت بشكل مباشر في تطوير مهارات منتسبيها وتشجيع الرياضة وتعزيز المبادرات المجتمعية وتحققت هذه النتائج بفضل مساهمة البرنامج في تعزيز البنية الأساسية لمجموعة كبيرة من الملاعب الأهلية حول السلطنة وتعزيز انتشار المساحات الخضراء.

ويمثل برنامج «الملاعب الخضراء» أحد برامج المسؤوليّة الاجتماعية الرئيسية التي ينفذها بنك مسقط بهدف دعم الشباب العماني الموهوب في المجالات الرياضية والثقافية. وتشمل مجالات الدعم التي يقدمها البرنامج التعشيب الطبيعي والتعشيب الصناعي للملاعب ومجالات الإنارة وتحلية المياه. ويشهد برنامج «الملاعب الخضراء» سنويًا إقبالاً كبيرًا ومنافسة قوية بين الفرق الأهلية من مختلف محافظات سلطنة عمان فقد وصل عدد الفرق التي قامت بالتسجيل في البرنامج لهذا العام إلى ٩٤ فريقًا مما يؤكد على اهتمام هذه الفرق الأهلية بالمشاركة والاستفادة من الدعم الذي يقدمه البرنامج، حيث يحرص بنك مسقط على التعاون والشراكة مع كافة الفرق الأهلية من خلال مواصلة هذا الدعم وتنفيذ البرنامج بشكل سنوي ومتابعة مراحل تنفيذ المشاريع حتى يتم إنجازها بشكلها النهائي.

ومنذ تدشين برنامج «الملاعب الخضراء»، حقق العديد من النجاحات والإنجازات في هذا المجال وشهد عدة مراحل تطويرية ساهمت في تحقيق نقلة نوعية وكبيرة في تعزيز دور البنك في مجال المسؤولية الاجتماعية ودعم هذه الفرق الأهلية الرياضية من بينها زيادة عدد الفرق المستفيده وطرح خيارات جديدة أمام هذه الفرق للاستفادة من الدعم الذي يقدمه البرنامج، علمًا أن هذه الفرق الأهلية الرياضية تعد من القطاعات الهامة التي تستقطب شريحة كبيرة من الشباب ومن مختلف الفئات العمرية في مختلف ولايات السلطنة ويحرص الجميع على المشاركة في تطوير هذه الفرق وذلك من خلال المشاركة الفعالة في مختلف الأنشطة والفعاليات وفي مجالات متعددة تساهم في إظهار المواهب الشابة وخدمة المجتمعات المحيطة بها.

■ أحد ملاعب الفرق الأهلية التي حظيت بدعم من برنامج «الملاعب الخضراء» من بنك مسقط

■ كريم بنزيما

في الدوري السعودي:

بنزيما سعيد بالفوز على الأخدود وتسجيله هاتريك

الرياض.د. ب. أ: أكد الفرنسي كريم بنزيما قائد فريق الاتحاد أن فريقه قدم مباراة رائعة أمام الأخدود وحقق فوزًا مستحقًا منح الفريق المزيد من الثقة في بداية مشواره بدوري روشن السعودي لكرة القدم. واستهل الاتحاد حملة الدفاع عن لقبه بالفوز خارج الديار على مضيفه الأخدود بنتيجة ٥/٢ في ختام منافسات الجولة الأولى من الدوري ، فيما شهدت المباراة تسجيل بنزيما لثلاثة أهداف «هاتريك» زين به الفوز الكبير لفريقه.

وقال بنزيما في تصريحات عقب نهاية المباراة: إن الفريق قدم مباراة رائعة، موجهًا الشكر للجماهير على حضورها الكبير ودعمها للاعبين. وعن الهاتريك الذي سجله في افتتاحية الدوري قال بنزيما إن هذا نتاج التحضير البدني القوي خلال فترة الإعداد، معربًا عن أمله في مواصلة مساعدة الفريق لتحقيق المزيد من الانتصارات. وشدد بنزيما على أن الفريق بعد ثنائية الموسم الماضي سيواصل في الموسم الجديد البحث عن المزيد من البطولات، مشيرًا إلى أن اللاعبين لديهم دائمًا الطموح لتحقيق الألقاب.

كروزيرو يطارد فلامينجو في صدارة الدوري البرازيلي

ساو باولو .د. ب. أ: واصل فريق كروزيرو مطاردة فلامينجو في صدارة الدوري البرازيلي لكرة القدم بفضل فوزه على ضيفه ساو باولو ١ /صفر بالمرحلة الثانية والعشرين. وفي باقي المباريات فاز بوتافوجو على ضيفه براجانتينو ٤ /١ وجوفينتود على مضيفه سييارا ١ /صفر. ورفع كروزيرو رصيده إلى ٤٤ نقطة من ٢٢ مباراة في المركز الثاني بفارق نقطتين عن فلامينجو المتصدر والذي خاض ٢٠ مباراة. وحسم كروزيرو الفوز بفضل الهدف الذي سجله ماتيوس بيريرا في الدقيقة ٦٤. وحقق بوتافوجو فوزا ساحقا على براجانتينو برباعية مقابل هدف، ليرفع رصيده إلى ٣٥ نقطة من ٢٠ مباراة في المركز الخامس. وتقدم دانيلو بهدف لبوتافوجو في الدقيقة السادسة ثم رد جوناثان بهدف التعادل لبراجانتينو في الدقيقة ١٥. وأضاف فيتينيو الهدف الثاني لبوتافوجو في الدقيقة ٣٣ ثم أحرز جيفيرسون سافارينو الهدف الثالث في الدقيقة ٤٥ وتكفل ألفارو مونتورو بتسجيل الهدف الرابع في الثواني الأخيرة.

في دورة فلاشينج ميدوز:

سينر وشفيونتيك وغوف يعبرون إلى ثمن النهائي وزفيريف يخرج

واشنطن . أ.ف.ب: بلغ يانيك سينر حامل اللقب والمصنف أول عالميا ثمن نهائي بطولة الولايات المتحدة المفتوحة، آخر البطولات الأربع الكبرى في كرة المضرب، بتغلبه على الكندي دينيس شابوفالوف ٥-٧ و٦-٤ و٦-٣ و٦-٣، كما حذت البولندية إيجا شفيونتيك الثانية والأميركية كوكو غوف الثالثة حذوه من بوابة الروسية آنا كالينسكايا ٧-٦ (٧/٢) و٦-٤ والبولندية ماجدالينا فريتش ٦-٣ و٦-١ توالياً. وتقدم شابوفالوف في المجموعة الأولى ٣-١ بعد كسر إرسال سينر في الشوط الرابع، غير أن الإيطالي رد الكسر في الشوط التاسع ٥-٤ ثم حسم الشوط التالي على إرساله ٥-٥، لكن الكندي نجح بالكسر مجددا في الشوط الثاني عشر حاسما من المجموعة ٧-٥. في المجموعة الثانية، أعاد المصنف أولا الأمور إلى نصابها بفضل كسر إرسال منافسه في الشوط السابع ٤-٣، في طريقه لحسمها ٦-٤. وأضاع شابوفالوف تقدما ٣-٠ في بداية المجموعة الثالثة بعد كسر إرسال سينر في الشوط الثاني، لكن الأخير رد بقوة وفاز بستة أشواط متتالية، بما فيها كسر إرسال الكندي ثلاث مرات في الشوط الخامس ٢-٣ والسابع ٤-٣ والتاسع ٦-٣. وفي المجموعة الرابعة، لم يحتج سينر إلى أكثر من كسر واحد في الشوط الثاني ٢-٠، في طريقه لحسمها ٦-٣.ويواجه سينر في الدور المقبل الكازاخستاني ألكسندر بوبليك الفائز على الأميركي تومي بول بصعوبة ٧-٦ (٧/٥) و٦-٧ (٧/٤) و٦-٣ و٦-٧ (٧/٥) و٦-١ في مباراة استمرت لثلاث ساعات و٣٩ دقيقة.قال سينر «كنت في لحظة صعبة جدا. النتيجة كانت ضدي قليلا ، لكنني حاولت أن أكون حاضرا ذهنيا».وأضاف «الأسبوع الثاني مختلف كليا. الأمور تزداد صعبة أكثر فأكثر».وبلغ الإيطالي الآخر لورنتسو موزيتي العاشر الدور عينه بتخطيه مواطنه فلافيو كوبولي. وحسم موزيتي المجموعتين الأوليين ٦-٣ و٦-٢ وكان متقدما في الثالثة ٢-٠ قبل انسحاب كوبولي بسبب إصابة في يده.

قال موزيتي «لم أرد أن أنهي المباراة بهذه الطريقة، تحديدا أمام فلافيو. هو واحد من أفضل أصدقائي». ويواجه موزيتي في الدور المقبل الإسباني خايمي مونار الفائز على البلجيكي زيزو بيرغس ٦-١ و٦-٤ و٦-٤.وودّع الألماني ألكسندر زفيريف الثالث البطولة بشكل مبكر ولأول مرة من هذا الدور منذ سبعة أعوام، وذلك على يد الكندي فيليكس أوجيه-ألياسيم (٢٧) بأربع مجموعات ٦-٤ و٦-٧ (٩/٧) و٤-٦ و٤-٦. صرّح زفيريف وصيف نسخة ٢٠٢٠ «لم ألعب مباراة جيدة (ولم ألعب) بطولة جيدة عموما».

وسيلتقي أوجيه-ألياسيم مع الروسي أندري روبليف الذي وضع حدًا لأحلام كولمان وونغ من هونج كونج بفوزه عليه ٢-٦ و٦-٤ و٣-٦ و٦-٤ و٣-٦.

■ يانيك سينر

في ماراثون سيدني:

الهولندية حسن والإثيوبي كيروس يحطمان رقمين قياسيين

سيدني . أ.ف.ب: حطّمت بطلة الماراثون الأولمبية الهولندية سيفان حسن الرقم القياسي امس الأحد لتفوز بسباق تاريخي في ماراثون سيدني، فيما كرر الإثيوبي هايلي مريم كيروس الإنجاز نفسه في سباق الرجال. وشهدت النسخة الأولى من السباق كجزء من «وورلد ماراثون مايجرز»، هيمنة مطلقة للهولندية المولودة في إثيوبيا، حيث أنهت السباق بزمن مذهل بلغ ساعتين و١٨ دقيقة و٢٢ ثانية، متقدمة على الكينية بريجيد كوسغي، حاملة الرقم القياسي العالمي السابقة (٢:١٨:٥٦). وحلّت الإثيوبية ووركنش إديسا غورمس ثالثة، وهي فازت العام الماضي برقم قياسي آنذاك، لكن رقمها قد تحطم بفارق ثلاث دقائق من قبل حسن. وقالت حسن (٣٢ عاماً) التي قررت عدم المشاركة في بطولة العالم لألعاب القوى المقررة في سبتمبر بطوكيو مفضلة التركيز على سيدني، إنها كادت أن تخطئ في تقدير إيقاعها. وأضافت «ضغطت بقوة وتعلمت درسا. كنت منهكة تماما في آخر ١٠ كيلومترات». وتابعت «إنه أمر رائع، أنا ممتنة جدا. سعيدة للغاية بتحقيق الفوز مع رقم قياسي للمسار. هذا حدث تاريخي، أول ماراثون كبير في سيدني وأنا أول فائزة به». وفي سباق الرجال، سجل كيروس بدوره رقما قياسيا جديدا بعبوره خط النهاية عند دار أوبرا سيدني بزمن ٢:٠٦:٠٦، متقدما بـ١٠ ثوان على مواطنه أديسو غوبينا (٢٠ عاما) الذي يُعتبر من نجوم المستقبل. وحلّ تيبيلو راماكونغوانا من ليسوتو ثالثا.قال كيروس عن تحطيمه الرقم القياسي «نعم، كنت أتوقّع ذلك لأنني استعددت جيدا».وفشل الكيني إليود كيبتشوغي الذي يُعتبر على نطاق واسع أعظم عدّاء ماراثون في التاريخ، في مسعاه لتحقيق لقبه الـ١٢ في سباقات الماراثون الكبرى، مكتفيا بالمركز التاسع.

■ الهولندية سيفان حسن تحتفل بفوزها بعد عبور خط النهاية بماراثون سيدني.

«إمطـــي سيرة ماء وتراب وإنسان» .. إصدار للكاتب عبدالله السليمي

إزكي . من يوسف المنذري:

■ غلاف الاصدار

يستعرض الكاتب عبدالله بن زهران السليمي في إصداره الجديد الذي يحمل عنوان (إمطي سيرة ماء وتراب وإنسان) عددا من المشاهد، حيث تسلسلت بحوار سردي متبادل بين الجد والحفيد بلقاء بين زمنين عبر حكايات مُسترسلة تصف البساتين والأرض وكفاح الإنسان التي تزخر بها قرية إمطي بولاية إزكي، حيث وصفها بالحالة الوجدانية التي تلامس الروح وتعبر القلب والنافذة التي تفتح ضوءها على ذاكرة الحياة وتربط الماضي التليد بالحاضر المشرق، وقد تطرق في مقدمة الكتاب بتساؤل الحفيد حول معنى (إمطي) ليجيبه الجد بأن إمطي هي رائحة الطين بعد المطر وأنين النخيل إذا داعبته الريح وصوت الفلج حين يجري متهلّلاً في السواقي. وفي المشهد الأول بداية الحكاية في تكوين قرية إمطي، والتي يراها الكاتب عندما بزغ الإنسان ورسم آثاره على الأرض بشق الأفلاج وزراعة النخلة لتبدأ ملامح رحلة الكفاح من الأجداد، أما المشهدان الثاني والثالث سلط الضوء على الطبيعة والجغرافيا والأفلاج، حيث يحد قرية إمطي من جهة الشمال وادي (حلفين) إضافة لوادي (إمطي) وحاراتها القديمة التي تروي معاني التكافل الاجتماعي قديما، وقد تناول في المشهد الرابع العادات والتقاليد في إكرام الضيف والبساطة والمناسبات بمختلف أنواعها، حيث أشار لفني الرزحة والعازي وهي من الفنون التقليدية القديمة التي يتغنى بها أهالي القرية في الأعراس والأعياد، كما ضمت بقية المشاهد الأسواق والتجارة والتعليم والشخصيات الأدبية ونصائح للأجيال القادمة، واختتم كتابه مخاطبا أبناء قرية إمطي أنتم الامتداد وأنتم الحكاية التي لم تكتب بعد.

قطر تعزز ريادتها في صون التراث الوثائقي العربي

■ مكتبة قطر الوطنية شهدت افتتاح المكتب الإقليمي للاتحاد الدولي للجمعيات ومؤسسات المكتبات

الدوحة . العُمانية: في خطوة تعكس التزام دولة قطر بصون التراث الوثائقي وتعزيز التعاون الإقليمي، أعلنت دار الوثائق القطرية بالتعاون مع منظمة الأمم المتحدة للتربية والعلم والثقافة (اليونسكو) عن تأسيس لجنة (ذاكرة العالم) للمنطقة العربية، وذلك خلال المؤتمر الإقليمي الذي استضافته الدوحة في يناير ٢٠٢٥ تحت عنوان (الذاكرة في التراث: تعزيز التعاون بشأن التراث الوثائقي في المنطقة العربية). وشهد المؤتمر، الذي نُظّم برعاية دار الوثائق القطرية و(اليونسكو)، انتخاب الدكتور أحمد عبدالله البوعينين، أمين عام دار الوثائق القطرية، رئيسًا للجنة، في خطوة تُعد تتويجًا للدور القطري المتنامي في دعم الذاكرة الوثائقية العربية، إلى جانب هذا الإنجاز، شهدت مكتبة قطر الوطنية، افتتاح المكتب الإقليمي للاتحاد الدولي للجمعيات ومؤسسات المكتبات، بهدف تعزيز التنسيق بين المؤسسات المعنيّة بحفظ التراث الوثائقي في العالم العربي والشرق الأوسط.

فدائية

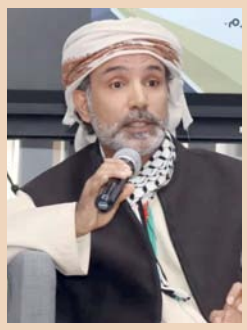
خميس قلم
شاعر عماني

ياحزننا وهدير الأمس يعصف بي
أسقيك ذاكرتي إن كنت عطشانا
تفديك رعشة قلبي حين أطلقها
من عمق لا شيء أو من حمق ما كانا
وحلّ أنا، أشتهي شمسي تبخرني
كي أستحيل سلاطينا وطوفانا
غنت على الجرح أصوات مشردة
واستهلك البوح (للأقصى) نوايانا
كل التراتيل في الأسفار أذرعة
ونستعير يدا تحصي قضايانا
يلفنا ضجر الأشجار واقفة
ترنو إلى النجم إحباطا وتحنانا
الريح تعزف للأزهار أغنية
فيرقص الظل رغما عنه حيرانا
والرمل يقلق زحف النخل باسقة
وينزف القحط كثبانا فكثبانا
من نحن؟ ما نحن؟ ردّوا، ألف أسألكم.
أطفال نفط تفشى في خلايانا
نحن الصحارى، امتداد الأفق شهوتنا
صوت الفراغ رؤانا، كيف ننسانا؟!
نحن الخطايا، اعتراف الجرح يفضحنا
لا يوقظ الوجع المكبوت إلانا
من قال: (إنا إشتعال الحرف) قل: (عبثا، الصمت يبعث في الأرواح أشجانا)
القدس (صورتنا) القدس (سورتنا)
باسم (الفدائي) تنمو من شظايانا
آمنت بالموت ظلا لا يفارقني
يفنى بذاتي وأفنى فيه نشوانا
إياك أحسد يا حبا تلبسني
وصار من ثورة الأعماق أضغانا
إياك أحسد ياجرحا جُبلت على
تضميده، واستحال الآن بركانا
نم هادئا. لا تنم؛ النوم سيرتنا
نم غاضبا وكفاك الصبح أحزانا

تصدير: (باسم الفدائي الذي خلقا
من جرحه أفقا)
محمود درويش

«آفاق الغربة» .. قراءة نقدية في مجموعة قصصية لماركيز

الجزائر . العُمانية: يُقدم كتاب (آفاق الغربة)، الصادر عن دار ومضة للنشر والتوزيع، قراءة نقدية معمّقة في مجموعة (اثنتا عشرة قصة قصيرة مهاجرة) للكاتب والروائي الكولومبي الشهير غابرييل غارسيا ماركيز، بقلم الكاتبة والناقدة زينة صراح، التي تتناول عبر هذا العمل التحليلي مفاتيح التأويل والدلالة في أعمال ماركيز القصصية، وأثر الغربة في تشكيل هويتها السردية. ويُسلّط الكتاب الضوء على البُعد المكاني في هذه القصص، بين إيطاليا وبرشلونة وفرنسا، والتي وصفها الكاتب بأنها (مهاجرة) لأنها كُتبت في غير وطنه، وتناقلت رسالتها من قارئ إلى آخر حول العالم، منذ سبعينيات القرن الماضي وحتى اليوم.

■ غلاف الكتاب

وتقول مؤلفة الكتاب في تصريح لوكالة الأنباء العُمانية: (اعتمدت قراءتي على التأويل الداخلي والسياقي، وتحليل الشخصيات باعتبارها محور الخطاب، واستخدمت أدوات التأويل المعرفي التي تشمل القصدية، والفهم، والتفسير، والمعنى، إلى جانب تقنيات الاستعارة المفهومية والأنطولوجية، لاستخلاص الدلالات من النصوص). وتضيف ماركيز: يُعد من أبرز أدباء العالم الثالث، وأحد أبرز رموز الواقعية السحرية في أدب أميركا اللاتينية. وفي هذه المجموعة القصصية تحديدًا، تتقاطع الأزمنة وتتشكل العجائبية بوصفها أداة فنية تُثير الدهشة والتأمل، ما جعل من عملية تحليل النصوص تحدّيًا حقيقيًا، بخاصة في قصص مثل: (القديسة)، و (رعب آب)، و (أثر دمك على الثلج). وترى الكاتبة أن جوهر المجموعة القصصية يتلخّص في فكرة إثبات الهوية، وهي الفكرة التي تشكّل نواة مركزية في كثير من الأعمال الأدبية لما بعد الكولونيالية، مشيرة إلى أن ماركيز في هذه النصوص يقدّم طرحًا أدبيًا يوازي ما خلّفته تجربة الاستعمار من التشظي الثقافي والاجتماعي، ويسعى من خلاله إلى استعادة سردية الإنسان في دول الجنوب.

فنان جزائري يوثق أبواب «القصبة» في لوحات تحتفي بالتراث الحيّ

الجزائر . العُمانية: يُجسد الفنان التشكيلي الجزائري كمال بلطرش، من خلال مجموعة فنية جديدة، ملامح حيّ (القصبة) العتيق بالعاصمة الجزائرية، عبر لوحات تستعرض تفاصيل الأبواب التاريخية لهذا الحيّ الذي يُعدّ أحد أبرز المعالم المعمارية والتراثية في الجزائر. وتُبرز اللوحات الألوان المائية الزاهية في تصوير الأبواب العتيقة، بما تحمله من نقوش ورسومات وعناصر عمرانية دقيقة، عكف الفنان على توثيقها بعد أن التقط صورها خلال فترة الإغلاق الصحي في جائحة (كوفيد-١٩)، عندما بدت المدينة ساكنة، فيما ظلت هذه الأبواب شامخة كشواهد على الزمن والحياة.

وقال الفنان كمال بلطرش في تصريح لوكالة الأنباء العُمانية: أنا ابن هذه المدينة، وتربطني بالقصبة علاقة وجدانية. بدأت هذا المشروع أثناء الحجر الصحي، حين كانت الشوارع خالية، فشعرت أن الأبواب تحرس الذاكرة وتروي القصص لمن ينصت). وأوضح أن اختياره للألوان المائية كان مقصودًا، نظرًا لما تحمله من شفافية تعبّر عن الرهافة والحنين، مؤكدًا أن كل باب في القصبة يختزن ذاكرة وحدثًا ووجدانًا، وبعضها لا يزال مأهولًا، في حين تُعدّ أخرى أطلالًا لعصور مضت. وأضاف بلطرش أن مشروعه الفني لا يقتصر على التوثيق البصري فحسب، بل يسعى إلى نقل روح المكان وإحياء علاقة الناس بتراثهم، مشيرًا إلى أن القصبة ليست مجرد حيّ، بل كائن حي ينبض بالحياة، ويعكس تعاقب الأزمنة والتجارب الإنسانية من الحياة اليومية إلى فصول المقاومة والنضال. ويستند الفنان في مشروعه إلى فلسفة فنية ترى في كل باب شاهدًا على التاريخ، ومُحفزًا للتأمل في هوية المدينة وروحها، حيث قال: (القصبة تُعلّمنا أن ننظر بعمق، أن نتأنّى في الحكم على الأشياء، وأن نفهم أن خلف كل باب هناك قصة، وذاكرة، وهوية يجب أن تُصان). ويُعدّ مشروع بلطرش امتدادًا للجهود الفنية والثقافية في توثيق الذاكرة الحضرية لمدينة الجزائر، حيث تُعدّ القصبة المصنّفة ضمن قائمة التراث العالمي لليونسكو، من أبرز الشواهد على الفن المعماري الأصيل، والتاريخ الاجتماعي والسياسي للمدينة.

■ لوحات الألوان المائية الزاهية تُبرز تصوير الأبواب العتيقة

ألسُن وحكايات

ناصر المنجي *

هل أكرمنا عمّتَنا حقاً ؟؟

كان الكثير من العرب قديماً، يرون في النخلة أنها أقرب إلى الصفة الإنسانية منها إلى الصفة النباتية، حيث إن النخلة تحمل الفسائل مثل أنثى الإنسان تماماً التي تحمل الجنين في رحمها مدة تسعة أشهر حتى الولادة، والنخلة تحمل الفسائل حتى تكبر ومن بعد تؤخذ الصرم لتزرع كنخيل صغيرة، للإنسان لا بد من الاتصال الجنسي بين الذّكر والأنثى كي يتم الإنجاب، والنخل أيضاً لا بد من تلقيح النخلة من طلع فحل النخل بما يُسمى محلياً (التنبيت) لطلع النخل، الإنسان يحمل في جسمه الزغب وهو الشعر الليّن، وللنخلة زغبها أيضاً وهو الليف ، للإنسان جذع وللنخلة جذع، ومثلما للإنسان شعر للنخلة شعر منفوش وهو الزور، يحمل الإنسانُ قلباً، وقلب النخلة هو الجمّار أوالجذب، إذا قُطع رأس الإنسان حتماً سيموت، النخلة كذلك، أشياءٌ كُثر تتشابه وتتقاطع بين الإنسان والنخلة، يُروى عن النبي عليه الصلاة والسلام أنه قال (أكرموا عمتكم النخلة)، أشدّدَ على كلمة (عمتكم) ، كأن ثمة صلةُ رحم بينها والإنسان. لم تكن النخلة مصدر دخل، بل إنها مَصدر حياة، ليس للإنسان فقط بل للماشية وللطير وكانت مهنة الفلاحة مهنة يقوم بها أبناء سلطنة عمان، وللأسف نستطيع أن نقول أنها أنقرضت، لا يوجد في النخلة شيء لا يمكن استخدامه وتصنيعه مُطلقا، رطبها وتمرها مأكلٌ للإنسان طوال العام، غير الصالح منه فهو للماشية، من ليفها تصنع الحبال، ومن سعفهًا صناعات عدة، من زورها تصنع الأسرة، عندما تحرق الجذوع والسعف فإنه للأرض مادة أهم من السماد، من فجر التاريخ كان العماني ليس في المناطق الزراعية بل في كل سلطنة عمان يدور في فلك النخل وكان الاهتمام بالنخلة على مدار أيام السنة كاملةً ولا تقتصر على موسم معيّن.

للأسف الشديد تم رهن القطاع الزراعي في سلطنة عمان للعمالة الوافدة، إن لم يكن كليًا فالجزء الأكبر منه وهذا ما ينطبق على النخل، فزراعتها وسقيها والاعتناء بها وسقيها وحصادها والتجارة بالتمور كله أصبح في جزء كبير منه بأيديهم، هذا لا ينطبق فقط على القطاع الزراعي بل على الكثير مثله مثل قطاع الصيد البحري والتي كان يعملُ به المواطن منذ أن عاش في هذه البلاد إلى وقت قريب أو ما يسمى إلى وقت الطفرة النفطية، التي (طفّرت) بأشياء جميلة، يوجد في السلطنة أكثر من تسعة ملايين نخلة، ولنا أن نتخيل كم من الأشخاص يعملون في ملايين النخيل هذه ، عن مردودها الاقتصادي المادي، فيما نسبةٌ كبيرة من الشباب العماني باحثون عن عمل أو مسرّحون منه، هذه القطاعات كانت على الدوام مُكّونا أساسيا للحياة في عمان الكثير، ومن الممكن جديًا أن تحل المشاكل في سلطنة عمان والتي من ضمنها ما حدث قبل أسابيع، عندما تجمع ما يقارب العشرين ألفا من الشباب للتقدم إلى ما يقارب الثمانمائة شاغر وظيفي فقط، فعن أيُ مستقبلٍ سنتحدث إن لم نجدَ حلولاً جذرية وليست حلولٌ مُسكّنة ووقتية، ومن ضمنها إقناع الشباب بعدم العزوفً عن العمل في كل القطاعات التي عمل بها العمانيون منذ أن عاشوا في هذه البلاد، فلا أتوقع أن ثمة بحّاراً أو صياداً أو مزارعاً غير عماني في هذه البلاد قبل خمسين عاما، كما أن رهن هذه القطاعات هو رهن لجزء من البلاد ومواردها وأهلها أحق بها، ومن المؤكد أنها ستحل الكثير من المشاكل الاجتماعية والاقتصادية. تسهيل سيطرة الوافدين على الكثير من القطاعات أتى بنتائج اجتماعية واقتصادية سيئة، إن استمر هذا ستكون النتائج بما لا تُحمد عُقباه، فكيف ببلادٍ عدد سُكانها أقل من ثلاثة ملايين نسمة يعاني سكانهًا من مشكلة البحث عن لقمة عيش، أوعن عملٍ مثلما يُقال، فيما أكثر من مليوني وافد لا تجد واحداً يبحثُ عن عمل أو أنه مسرح منه، فيما أبن البلد تجده بين الحالتين، اللوم هنا لا يقع على عاتق الجهات المعنية فقط بل المواطن مشارك في هذا بطريقة أو بطريقة أخرى . هل أكرمنا عمّتنا حقاً ؟ علينا أن نُكرمها مثلما أكرمتنا، علينا أن نكرم البحر والجبل، ليست عنصريةً أو تجاهلاً لما قدمته العمالة الوافدة من أعمال ولكن لمصلحة الوطن لا بد (للخير) أن يعود لأصحابه لما فيه من مصالح وفوائد كثيرة للبلد وأبنائها .

*nasseralmangi@gmail.com

أول صحيفة وثقت للنهضة الحديثة
حبر الوطن 55 عاما الفكر .. حبر و .. ورق ذاكرة وطن

صوت عُمان في الوطن العربي

الوطن
AL WATAN
VOICE OF OMAN IN THE ARAB WORLD

يومية - سياسية - جامعة
تأسست عام ١٩٧١ م

الوطن AL WATAN
للاطلاع على أحدث التقارير الإخبارية
اشترك في الوطن واتساب
9917 5555

الاثنين ٨ من ربيع الأول ١٤٤٧ هـ - الموافق ١ من سبتمبر ٢٠٢٥م - العدد: (١٤٥٨٨) - السنة الـ ٥٥ صاحب الامتياز المدير العام رئيس التحرير: **محمد بن سليمان الطائي**
MONDAY 1 September 2025 - NO: (14588) - VOL55

مواقيت الصلاة

	فجر	شروق	ظهر	عصر	مغرب	عشاء
مسقط	٤:٣٢	٥:٤٩	١٢:١٢	٣:٣٩	٦:٣٠	٧:٤٢
صلالة	٤:٥٧	٦:١٠	١٢:٢٩	٣:٤٧	٦:٤٢	٧:٥٠

الجريدة تحوي آيات قرآنية وأحاديث نبوية يرجى عدم اساءة استخدامها

درجات الحرارة

	مسقط	صلالة	السيب	خصب	البريمي	عبري	صحار	الرستاق	نزوى	دبا	جبل شمس	صور	مصيرة	الدقم	هيما	ثمريت
العظمى	٣٥	٢٥	٣٥	٤٠	٤٣	٤٤	٣٩	٤٠	٤٤	٤٠	٣٢	٣٩	٣١	٣٧	٤٥	٣٩
الصغرى	٢٩	٢٧	٢٩	٣١	٢٩	٣٢	٢٩	٣١	٢٩	٣٠	٢٣	٢٨	٢٧	٢٤	٣٠	٢٦

مصر: ٣ وفيات و٥٤ مصابا في حادث قطار قرب الضبعة

القاهرة - وكالات: ارتفعت حصيلة ضحايا حادث خروج قطار ركاب عن مساره غربي مدينة الضبعة بمحافظة مطروح إلى ٣ وفيات و٥٤ مصابًا، بحسب ما أعلنت وزارة الصحة المصرية. ووقع الحادث عند الكيلو ٢٠٣ بين محطتي فوكه وجلال، حيث خرجت ٧ عربات من القطار رقم ١٩٣٥ القادم من مرسى مطروح إلى الإسكندرية عن القضبان، ما أدى إلى انقلاب عربتين منها. وأفادت مصادر رسمية بأن الحادث نتج عن اصطدام القطار بلودر أثناء مروره في منطقة زاوية العوامة بالضبعة. وقالت وزارة الصحة إن نحو ٣٠ سيارة إسعاف مجهزة هرعت إلى موقع الحادث، وتم نقل المصابين إلى مستشفيي الضبعة المركزي ورأس الحكمة المركزي، بينما نُقلت جثامين الضحايا إلى مشرحة مستشفى رأس الحكمة تحت تصرف النيابة العامة.

حركة تجارية نشطة بسوق نـزوى

■ إقبال كبير على المعروضات بالسوق

نزوى - من سالم السالمي:

يشهد سوق نـزوى هذه الأيام حركة تجارية نشطة في مختلف أرجائه، مع بدء موسم حصاد المحاصيل الزراعية المحلية، خاصة عرصة مناداة الخضراوات والفاكهة التي تلقى اقبالا كبيرا من مرتادي السوق القادمين من مختلف ولايات محافظات سلطنة عمان، بجانب الزوار الذين يحرصون على مشاهدة ومتابعة الحركة التجارية والتعرف على نمط الاسواق المحلية واسلوب عرض المنتجات والسلع.

طالبة عمانية توظف البكتيريا في علاج الأورام السرطانية

مسقط - العُمانية: ابتكرت الطالبة العُمانية طيف بنت عبيد القايدية من جامعة الشرقية مشروعًا علميًّا يختص بعلاج السرطان باستخدام البكتيريا المعدلة وراثيًا، ما أهّلها للحصول على المركز الأول وتمثيل سلطنة عُمان في منتدى مختبر الجدران المتساقطة الدولي الذي تستضيفه العاصمة الألمانية برلين في نوفمبر المقبل.

يقوم المشروع على استخدام البكتيريا المعدّلة وراثيًا كوسيلة ذكية تتمكن من الوصول مباشرة إلى بيئة الورم والتأثير عليه من الداخل، سواء بإفراز مواد مضادة للسرطان أو عبر تحفيز جهاز المناعة لمهاجمته. ووضحت القايدية أن المشروع يهدف إلى تطوير علاج مبتكر يستهدف الخلايا السرطانية بشكل دقيق، ويساعد على تقليل الآثار الجانبية المرتبطة بالعلاج الكيميائي، إضافة إلى فتح آفاق جديدة في مجال علاج الأورام السرطانية.

وبيّنت أن النتائج الإيجابية المتوقعة من المشروع تتمثل في قدرة البكتيريا على استهداف منطقة الورم فقط مما يقلل الضرر على الخلايا السليمة، ورفع فرص السيطرة على الورم أو تقليص حجمه، بما يمنح أملًا جديدًا لعلاج الحالات المتقدمة التي لا تستجيب للعلاجات التقليدية.

وأضافت أن المشروع يتميز بالاعتماد على الكائنات الدقيقة الذكية كوسيلة علاج مختلفة عن معظم المشروعات التي تركز على الأدوية الكيميائية أو الإشعاعية، مشيرة إلى أنه يجمع بين العلاج الحيوي والتقنية الجينية، ويمهّد مجالًا لعلاجات شخصية تتكيف مع طبيعة كل مريض وورمه.

■ طيف القايدية

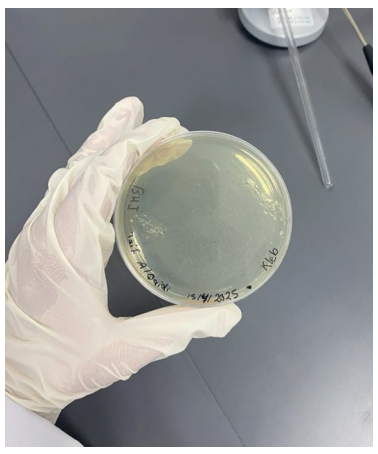

■ العلاج يقلل الآثار الجانبية المرتبطة بالعلاج الكيميائي

النثر الغاوسي رباعي الأبعاد يضعك في قلب الفيديو

بكين - وكالات: في عصر يتسارع فيه تطور الذكاء الاصطناعي وتقنيات معالجة الصور، تبرز شركة «فور دي في إيه آي» (4DV AI) الصينية بتقنية مبتكرة تحدث تحولا جذريًا في عالم المحتوى المرئي، حيث تتيح التقنية المسماة «النثر الغاوسي الرباعي الأبعاد» (4D Gaussian Splatting) تحويل أي فيديو عادي ثنائي الأبعاد إلى مشهد رباعي الأبعاد غامر ما يتيح للمشاهد التجول في المشهد بزوايا متعددة كما لو كان جزءا منه، وبما يفتح آفاقاً جديدة في مجالات الترفيه، والتعليم، وحتى الصحافة الرقمية. وتعتمد هذه التقنية على محرك «بلاي كانفاس» (PlayCanvas) لتمثيل المشاهد الديناميكية بطريقة ثلاثية الأبعاد مع إضافة بعد الزمن لخلق تأثيرات حركية واقعية.

مدة الحملة: ١/٩/٢٠٢٥ – ٣١/١٠/٢٠٢٥. تُطبق المزايا على جميع المشتريات باستثناء مشتريات شركات تأجير السيارات والهيئات الحكومية والوزارات. *تأمين شامل لمدة سنة واحدة لطراز آر إكس، وطراز إن إكس. يُطبق التأمين ضمن الحملة على المركبات الخاصة فقط. يجب على شركات تأجير السيارات، وسيارات الأجرة ومدارس تعليم القيادة دفع قسط إضافي وفقًا لقواعد التأمين. ** باقة خدمة مجانية (شاملة): ١٠ سنوات / ١٠٠,٠٠٠ كم (أيهما أسبق) لكافة طرازات إل إكس ٧٠٠ إتش ومختلف فئاتها. ٥ سنوات / ٥٠,٠٠٠ كم (أيهما أسبق) لجميع طرازات إل إكس باستثناء طراز إل إكس ٧٠٠ إتش. @ سنوات / ٣٠,٠٠٠ كم (أيهما أسبق) لكزس إل سي، إل إس، أي إس، إي إس، إي إس هايبرد كهربائية، يو إكس، يو إكس هايبرد كهربائية، آر إكس، آر إكس هايبرد كهربائية. إن إكس، إن إكس هايبرد كهربائية. نطاق الخدمة يعتمد على توصية الشركة المصنعة. #تسجيل مجاني لمدة سنة واحدة – لكافة الطرازات (عُمان فقط). السيارات قد تحتوي على تجهيزات مزودة بمعرفة الوكيل. لمزيد من التفاصيل والتأكد من توافر المخزون من السيارة المختارة، يُرجى زيارة أقرب صالة عرض لكزس. الصور والألوان المبينة أعلاه بغرض التوضيح فقط. لا ينطبق هذا العرض على صفقات مشتريات الهيئات الحكومية والوزارات. تألق بجرأة ولفت الأنظار بسيارة لكزس الجديدة كليًا هذا الموسم. اكتشف أرقى مستويات الفخامة مع عروض استثنائية على سيارات تعكس رؤية العلامة التجارية للأناقة والابتكار. استمتع بمزايا خدمة تصل إلى ١٠ سنوات/١٠٠,٠٠٠ كم، وتسجيل مجاني، وتأمين للسنة الأولى. تخطى المألوف واستمتع بتجربة لا تُنسى في أقرب صالة عرض لكزس.

مسقط: ٢٤٥٧٨٩١٣ ، ٢٤٥٧٨٩٠٠، ٩٩٤٥٠٢٤٤، الموالح : ٩٢٤٨٢٩١٧، بركاء: ٩٣٢٠١٩٦٦ البريمي : ٩١٢٩٨٥٧٦، صحار : ٩٩٣٧٤١٩٩، عبري : ٩٩٨٩٨٢٤٩، نزوى : ٩١٢٩٧٢٥٦ ، صلالة : ٩٩١٠٣٥٧٩

مجموعة سعود بهوان
سعود بهوان للسيارات ش.م.م (قسم لكزس)
(حائزة على شهادة آيزو ٢٠١٥:٩٠٠١) سجل تجاري ١٧٠٣٤١٢

طبعت بمطابع الألوان المتألقة
Printed at Unique Colour Printers