صوت عُمان في الوطن العربي

الوطن
AL WATAN
VOICE OF OMAN IN THE ARAB WORLD

يومية - سياسية - جامعة
تأسست عام ١٩٧١ م

الوطن AL WATAN
55 عاما
الفكر .. حبر و - ورق

١٦ صفحة | منصات التواصل: @alwatanoman | صاحب الامتياز المدير العام رئيس التحرير: محمد بن سليمان الطائي | email: alwatan@omantel.net.om | ٢٠٠ بيسة

المحليات
توقيع ١٨ اتفاقية في مجال تعزيز التكافل المجتمعي في التعليم

الاقتصادي
واحة المعرفة مسقط توطن ٢٧ مشروعا باستثمارات تتجاوز ٢٨ مليون ريال عماني

الرياضي
اليوم انطلاق الدور الثاني من كأس العالم لكرة اليد الشاطئية للناشئين بتونس

الثقافي
سلطنة عمان تشارك في معرض بكين الدولي للكتاب ٢٠٢٥م

الخميس ٢٣ من ذي الحجة ١٤٤٦ هـ. الموافق ١٩ من يونيو ٢٠٢٥م . العدد: (١٤٥٣٧) . السنة الـ ٥٥ | www.alwatan.om | THURSDAY 19 June 2025 - NO: (14537) - VOL55

جلالة السلطان يتقبل أوراق اعتماد سفراء الصين والسنغال والإمارات

■ جلالة السُّلطان لدَى تقبُّله أوراق اعتماد سفير جمهوريَّة الصِّين الشَّعبيَّة

مسقط . العُمانيَّة: تقبَّل حضرةُ صاحب الجلالة السُّلطان هيثم بن طارق المُعظَّم - حفظهُ اللهُ ورَعاهُ - صباح أمس بِقَصْرِ البركة العامر أوراق اعتماد كُلٍّ من:

. سعادة السَّفير ليوي جيان سفيرًا فوق العادة مفوَّضًا من قِبل فخامة الرَّئيس شي جين بينج رئيس جمهوريَّة الصِّين الشَّعبيَّة، معتمَدًا لدَى سلطنة عُمان.

. سعادة السَّفير إبراهيما سيك سفيرًا فوق العادة مفوَّضًا من قِبل فخامة الرَّئيس بشير جوماي فاي رئيس جمهوريَّة السنغال، معتمَدًا لدَى سلطنة عُمان.

. سعادة السَّفير الشَّيخ محمد بن مكتوم بن راشد آل مكتوم سفيرًا فوق العادة مفوَّضًا من قِبل صاحب السُّمو الشَّيخ محمد بن زايد آل نَهيان رئيس دَولة الإمارات العربيَّة المُتَّحدة معتمَدًا لدَى سلطنة عُمان.

■ تفاصيل ص٢

■ أمام المقام السَّامي.. جميل البلوشي أثناء أدائه قَسَم اليمين

أمام المقام السامي.. سفير سلطنة عمان لدى بنجلاديش يؤدي قسم اليمين

مسقط . العُمانيَّة: أدَّى قَسَم اليمين أمام المقام السَّامي لحضرة صاحب الجلالة السُّلطان هيثم بن طارق المُعظَّم - حفظهُ اللهُ ورعاهُ - بقَصْر البركة العامر صباح أمس، سعادةُ السَّفير جَميل بن حاجي بن إسماعيل البلوشي سفير سلطنة عُمان لدَى جمهوريَّة بنجلاديش الشَّعبيَّة.

حضرَ مراسمَ أداء قَسَم اليمين معالي السَّيد بدر بن حمد البوسعيدي وزيرُ الخارجيَّة.

الدبلوماسية العمانية تكثف جهودها لمواجهة التوترات الإقليمية .. وقصف صاروخي متبادل بين إيران و«إسرائيل»

مسقط . عواصم . وكالات: تابَعَ معالي السَّيد بدر بن حمد البوسعيدي وزير الخارجيَّة محادثاته مع نظرائه في الدوَل الشَّقيقة والصَّديقة لمواجهة التَّوَتُّرات الإقليميَّة النَّاجمة عن الهجمات «الإسرائيليَّة» الاستباقيَّة على إيران، والرَّدِّ الإيراني عَلَيْها وسط التَّصعيد المستمرِّ للأزمة النَّاجمة منذُ فجْر الجمعة، وذلك في إطار تواصُل جهود سلطنة عُمانَ الدبلوماسيَّة المكثَّفة لاحتواءِ التَّصعيد الإقليمي. وأكَّد معاليه ضرورة وقف هذه الحرب المأساويَّة الَّتي تُهدِّد أمْنَ المنطقة، داعيًا إلى تكثيف الضَّغط الدبلوماسي لاستعادة المسار السِّياسي.

في الوَقت نَفْسه، تُواصلُ وزارة الخارجيَّة جهودها لحماية المواطنينَ العُمانيِّين في مناطق الخطر، عَبْرَ تنسيقِ عمليَّات إجلائهم وضمانِ عودتهم سالمين، مُجدِّدةً دعوتها للمواطنين لتجنُّب مناطق التَّوَتُّر والتَّعاون والتَّواصُل معها لتقديمِ الدَّعم اللازم على الأرقام المُعلنة بمركز العمليَّات التَّابع للوزارة ومع سفارات سلطنة عُمان في كُلٍّ من طهران والدوَل المجاورة. وتبادلتْ إيران و«إسرائيل» ضربات صاروخيَّة جديدة مع دخول الحرب الجوِّيَّة بَيْنَهما يومها السَّادس على التَّوالي، فيما تبادَلَ الطَّرفان التَّحذيرات بإخلاء المُدُن في ظلِّ دعوات دوليَّة متوالية لضبط النَّفْس.

■ تفاصيل ص٥

إسناد مناقصات وأعمال إضافية بأكثر من ١٠٠ مليون ريال

مسقط . العُمانيَّة: أسندَ مجلس المناقصات في اجتماعه الثَّاني لهذا العام برئاسة معالي الدَّكتور سعيد بن محمد الصَّقري وزير الاقتصاد ورئيس المجلس عددًا من المناقصات والأعمال الإضافيَّة المكمِّلة للمشروعات التَّنمويَّة في مجالات متعدِّدة بقيمة إجماليَّة بلغتْ (١٠٠) مليونٍ و(٩١٥) ألفًا و(٧٠٥) ريالات عُمانيَّة و(٨٧٨) بيسة. وشملتِ الأعمال التي وافق المجلس على إسنادها واعتمادها خلال اجتماعه، الاتفاقيَّة الحكوميَّة لرخص البرمجيَّات أوراكل لمُدَّة (٤) سنوات بقيمة (٣٣) مليونًا و(١٨٠) ألفًا و(٣٩١) ريالًا عُمانيًّا و(٩٣٠) بيسة، ومشروع رصف طريق سيح جرين وطريق العقيدة والسَّليل والبطين بولاية القابل بمحافظة شمال الشَّرقيَّة بقيمة (١٢) مليونًا و(٤٢٣) ألفًا و(٤٨٧) ريالًا عُمانيًّا و(٢٩٠) بيسة.

آراء اليوم

رأي «الوطن» «الصغيرة والمتوسطة».. العمود الفقري للاقتصاد الوطني

اليد الطولى لـ«إسرائيل» والمغلولة للمجتمع الدولي

مع استمرار العدوان «الإسرائيلي» على غزة .. إدانة عمانية لممارسات الاحتلال

القدس المحتلة . عواصم . (الوطن) . وكالات:

أعرَبتْ سلطنة عُمان عن إدانتها للممارسات الممنهجة الَّتي تُنفِّذها قوَّات الاحتلال «الإسرائيلي» في الأراضي الفلسطينيَّة الَّتي استهدفت البنية الأساسيَّة المَدَنيَّة على نطاق واسع أثناء مشاركتها في الدَّوْرة الـ(٥٩) لمجلس حقوق الإنسان في جنيف من خلال الحوار التَّفاعلي الخاصِّ بتقرير لجْنَة التَّحقيق الدَّوليَّة بشأن الأراضي الفلسطينيَّة المُحتلَّة. وقالت السكرتير أوَّل سارة بنت عبد الله البلوشيَّة من الوفد الدَّائم لسلطنة عُمانَ لدَى الأمم المُتَّحدة والمنظَّمات الدَّوليَّة في كلمة سلطنة عُمان: إنَّ سلطنة عُمان تشكر لَجْنة التَّحقيق على الجهد المبذول في إعداد تقرير التَّحقيق، وتتفهَّم المصاعب الجمَّة الَّتي واجهتها اللَّجْنة في ظلِّ تعنُّتْ قوَّات الاحتلال «الإسرائيلي» ورفضها السَّماح بالمعاينة الميدانيَّة للوضع في الأراضي الفلسطينيَّة المُحتلَّة، وإنَّ التَّقرير يوَثِّق جملةً من الانتهاكات الصَّارخة للاحتلال «الإسرائيلي» في الأراضي الفلسطينيَّة المُحتلَّة التي تستهدف المَرافق التَّعليميَّة والدِّينيَّة والثَّقافيَّة. وأشارتْ إلى أنَّ ما تشهده الأراضي الفلسطينيَّة المُحتلَّة من تدمير مُمنهج وشامل للقطاع التَّعليمي، فضلًا عن المراكز الثَّقافيَّة ودُور العبادة ومحاولات طمسِ الهُويَّة والتراث الوطني، يُعَدُّ جريمة مكتملة الأركان بموجب التَّعريفات القانونيَّة الدَّوليَّة، ويدخل في إطار حرب الإبادة ومسعى إلغاء الهُويَّة الفلسطينيَّة واجتثاثها من الوجود. وواصلتْ طائرات الاحتلال «الإسرائيلي» قصفها لمختلف مناطق قطاع غزَّة مخلِّفةً أعدادًا كبيرة من الشُّهداء والجَرْحَى. وحسبَ مصادرَ طبيَّة فقد ارتقى (١٠٤) شهيد منذ فجْر الثُّلاثاء - وحتَّى إعداد الخبر - عددٌ كبير منهم جنوب قطاع غزَّة.

■ تفاصيل ص٥

■ أطفال بجوار جثمان فلسطيني استشهد بنيران الاحتلال أثناء توَجُّهه للحصول على مساعدة غذائيَّة خلال جنازته في مستشفى الشِّفاء بمدينة غزَّة. «ا ف ب»

الأمانة العامة لمجلس المناقصات
General Secretariat of the Tender Board

إعلان

تعلن الأمانة العامة لمجلس المناقصات
عن طرح المناقصة المذكورة أدناه:

رقم المناقصة	اسم المناقصة	الشركات التي يحق لها الاشتراك	آخر موعد لتوزيع المستندات	موعد تقديم العطاءات
٤٧/ ٢٠٢٥	استكمال الأعمال المتبقية على طريق تركي بن سعيد (المرحلة الأولى – الجزء الثاني، و المرحلة الثانية – الجزء الأول)	الشركات المتخصصة في مقاولات الموانئ والطرق والجسور والسكك الحديدية والسدود والصيانة، والمسجلة لدى الأمانة العامة لمجلس المناقصات بالدرجة الممتازة	٢٠٢٥/٠٧/٠٢م	٢٠٢٥/٠٧/٢٨م

قيمة المستند	
الشركات المحلية	المؤسسات الصغيرة والمتوسطة
(٢٦٢,٤٠٠/=ر.ع) الف ومائتان واثنان وستون ريالا عمانيا واربعمائة بيسة	(١٠٠/=ر.ع) مائة ريال عماني فقط

يمكن الحصول على مستندات الشروط والمواصفات عن طريق خدمة إسناد على الموقع الإلكتروني (https://etendering.tenderboard.gov.om) حتى التاريخ المذكور بالجدول أعلاه، على أن يكون دفع قيمة المستند عبر بوابة الدفع الإلكتروني بالموقع.

على أن تكون العروض المقدمة سارية المفعول لمدة (٩٠) يوماً من تاريخ تقديم العطاءات في الموقع الإلكتروني (خدمة إسناد).

يجب تقديم العطاءات عن طريق خدمة إسناد بالموقع الإلكتروني المذكور أعلاه قبل الساعة العاشرة من صباح اليوم المحدد لتقديم العطاءات، ولن يعتد بالعطاءات المقدمة بعد هذا الميعاد أياً كانت أسباب التأخير.

ستعطى الأفضلية في الإسناد للشركات أو المؤسسات التي يشتمل عطاؤها على أكبر نسبة تعمين ونسبة شراء ممكنة من المنتجات الوطنية.

الأمين العام لمجلس المناقصات

tender_info@gstb.gov.om
+ 96824402244
خدمة إسناد للمناقصات الإلكترونية

جلالة السلطان يتقبل أوراق اعتماد عدد من السفراء

■ جلالة السُّلطان لدَى تقبُّله أوراق اعتماد السَّفير السنغالي

■ .. ولدَى تقبُّله أوراق اعتماد السَّفير الإماراتي

مسقط . العُمانية: تقبَّل حضرةُ صاحب الجلالة السُّلطان هيثم بن طارق المُعظَّم . حفظهُ اللهُ ورعاهُ . صباح أمس بقصر البركة العامر أوراق اعتماد كلٍّ من:

. سعادة السَّفير ليوي جيان سفيرًا فوق العادة مفوَّضًا من قبل فخامة الرئيس شي جين بينج رئيس جمهورية الصين الشعبيَّة، معتمدًا لدى سلطنة عُمان.

. سعادة السَّفير إبراهيما سيك سفيرًا فوق العادة مفوَّضًا من قبل فخامة الرئيس بشير جوماي فاي رئيس جمهورية السنغال، معتمدًا لدى سلطنة عُمان.

. سعادة السَّفير الشيخ محمد بن مكتوم بن راشد آل مكتوم سفيرًا فوق العادة مفوَّضًا من قبل صاحب السُّمو الشيخ محمد بن زايد آل نهيان رئيس دولة الإمارات العربية المتَّحدة معتمدًا لدى سلطنة عُمان.

وقد نقل أصحابُ السَّعادة السّفراء تحيَّات قادة دولهم لجلالةِ السُّلطان المُعظَّم، مُعربين عن تشرُّفهم وسعادتهم بتقديم أوراق اعتمادهم لسُلطان البلاد المُفدَّى . أيَّدهُ اللهُ ، راجين أن تُكلَّل مهمَّة عملهم بالتوفيق بما يخدم المصالح المشتركة بين بلدانهم وسلطنة عُمان، مؤكدين على حرصهم البالغ وعزمهم الأكيد على تعزيز علاقات التَّعاون والشراكة والاستثمار في كُل المجالات خدمة للمصالح المتبادلة.

وقد رحَّب جلالةُ السُّلطان المُعظَّم بأصحاب السَّعادة السّفراء، مُعربًا عن شكره وتقديره لقادة دولهم على تحيَّاتهم وتمنِّياتهم الطيِّبة، راجيًا لهم التَّوفيق في أداء مهام عملهم، مؤكِّدًا لهم على أنهم سيحظوْن بكُلِّ الدعم والمساندة من قبل الحكومة والشَّعب بما يتيح لهم إنجاز عملهم بمرونة ويُسر لتحقيق الأهداف المنشودة.

حضر مراسمَ تقديم أوراق الاعتماد معالي السَّيد وزيرُ ديوان البلاط السُّلطاني ومعالي السَّيد وزيرُ الخارجية واللّواء الرُّكن قائدُ الحرس السُّلطاني العُماني وسعادةُ رئيس المراسم السُّلطانية والمرافقون العسكريُّون لجلالةِ السُّلطان.

وزير المكتب السلطاني يستقبل مسؤولا بريطانيا

■ سلطان النعماني أثناء استقباله إدوارد أهلجرين

مسقط . العُمانية: استقبل معالي الفريق أول سلطان بن محمد النعماني وزير المكتب السُّلطاني أمس الفريق الركن بحري إدوارد أهلجرين كبير مستشاري وزارة الدفاع البريطانية لشؤون الشرق الأوسط وشمال إفريقيا.

في بداية اللقاء رحَّب معاليه بالضيف مستعرضًا العلاقات الثنائية التي تربط سلطنة عُمان بالمملكة المتحدة، كما بحث الجانبان سُبل تعزيز التعاون المشترك بما يعزز أمن البلدين الصديقين، بالإضافة إلى المستجدات على الساحتين الإقليمية والدولية، من جانبه عبَّر الضيف عن تقديره العميق للجهود الدبلوماسية التي تبذلها سلطنة عُمان في تقريب وجهات النظر في العديد من القضايا ذات الاهتمام المشترك.

حضر المقابلة سعادة سفيرة المملكة المتحدة المعتمدة لدى سلطنة عُمان.

لقاء يستعرض واقع الإعلام العماني وآفاقه المستقبلية

■ اللِّقاء استعرض دَوْر الإعلام في تعزيز الأمن الوطني وأهميَّة الإعلام الأمني في إيصال الرِّسالة الشُّرطيَّة

مسقط . «الوطن» :

التقى معالي الدكتور عبدالله بن ناصر الحراصي وزير الإعلام بمعهد الضباط في أكاديمية السُّلطان قابوس لعلوم الشُّرطة بعدد من قادة شُرطة عُمان السُّلطانية بحضور معالي الفريق حسن بن محسن الشريقي المفتش العام للشُّرطة والجمارك.

استعرض معاليه خلال اللقاء منطلقات وواقع الإعلام العُماني وآفاقه المستقبلية، ودور الإعلام في تعزيز الأمن الوطني، وأهمية الإعلام الأمني في إيصال الرسالة الشُّرطية، والتعاطي الإعلامي مع مختلف الأحداث والحالات الطارئة.

كما تطرق إلى إعلام المحافظات والإعلام الخارجي ومركز التواصل الحكومي وأدوار المديرية العامة للمطبوعات والمصنفات الفنية.

وأوضح معاليه أن الإعلام العُماني يرتكز على القِيَم والثوابت الوطنية، ويعكس توجهات البلاد في تعزيز أهداف التنمية الوطنية الشاملة، وبناء الهوية وتعزيز اللحمة بين أفراد المجتمع. وأشار إلى أن رؤية عُمان ٢٠٤٠م ترسم آفاقًا جديدة أمام المؤسسات الإعلامية لتبني التقنيات الحديثة وتعزيز مضامين الإعلام الرقمي، مشيدًا بمستوى التنسيق والتعاون بين شُرطة عُمان السُّلطانية ومختلف وسائل الإعلام المحلية.

تسهيل حركة البضائع الداعمة للقطاع اللوجستي بمسندم

خصب . «الوطن» :

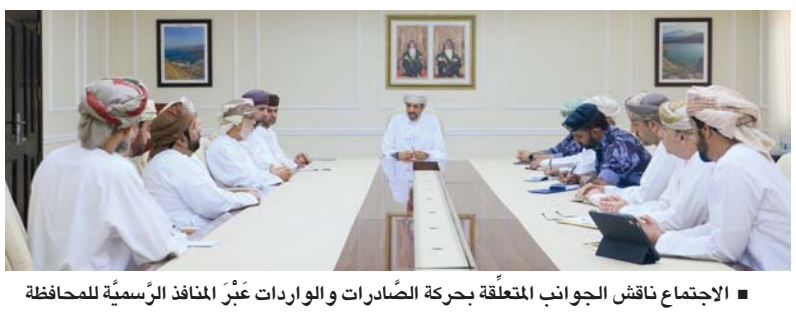

■ الاجتماع ناقش الجوانب المتعلِّقة بحركة الصَّادرات والواردات عَبْرَ المنافذ الرَّسميَّة للمحافظة

عقد معالي السَّيد إبراهيم بن سعيد البوسعيدي، محافظ مسندم، اجتماعًا موسعًا بمشاركة عدد من المسؤولين والمختصين من مختلف الجهات الحكومية والخاصة وعدد من أعضاء المجلس البلدي بالمحافظة، لمناقشة عدد من بالجوانب المتعلقة بحركة الصادرات والواردات عبر المنافذ الرسمية لمحافظة مسندم، وعلى رأسها ميناء خصب، الذي يُعَد شريانًا حيويًا للتنمية الاقتصادية في المنطقة.

يأتي هذا الاجتماع في إطار الرؤية الشاملة لتعظيم الاستفادة من الموقع الاستراتيجي والإمكانات اللوجستية للمحافظة، بما يسهم في تعزيز النشاط الاقتصادي، ويدعم الأهداف الوطنية لرؤية عُمان ٢٠٤٠.

تم خلال الاجتماع مناقشة الجوانب المتعلقة بتسهيل حركة البضائع، وتطوير البنية الأساسية الداعمة للقطاع اللوجستي، إلى جانب بحث آليَّات تفعيل التجارة البينية وتعظيم القيمة المضافة المحلية من خلال تعزيز الصادرات وتنويع الواردات. كما تم التطرق إلى أهمية خلق فرص عمل مباشرة وغير مباشرة لأبناء المحافظة من خلال هذه الأنشطة، بما يعزز التنمية المستدامة في المنطقة.

توقيع ١٨ اتفاقية في مجال تعزيز التكافل المجتمعي في التعليم

مسقط . العُمانية: أقيم بمسقط «الملتقى السنوي الأول لتعزيز التكامل بين القطاعين الأكاديمي والصناعي»، بهدف فتح آفاق للحوار البنَّاء ومجالات التعاون وتبادل الخبرات، وذلك برعاية معالي الدكتورة رحمة بنت إبراهيم المحروقية وزيرة التعليم العالي والبحث العلمي والابتكار.

وقال يحيى بن سلام المنذري القائم بأعمال وكيل وزارة التعليم العالي والبحث العلمي والابتكار للتعليم العالي في كلمة له إن انعقاد هذا الملتقى يأتي في ظل التوجُّهات الاستراتيجية لرؤية عُمان ٢٠٤٠، والتأكيد على أهمية تطوير منظومة تعليمية مرنة، تواكب متغيرات العصر، وقادرة على رفد سوق العمل بكفاءات وطنية ذات قدرات ومهارات ديناميكية، تنافس محليًّا وعالميًّا.

وأضاف أن المواءمة بين التعليم العالي واحتياجات سوق العمل تُعد ضرورة وطنية، تفرضها تطلعاتنا نحو اقتصاد متنوع ومستدام، يقوم على المعرفة والابتكار، وتشارك في صناعته كافة مؤسسات المجتمع، وفي طليعتها مؤسسات التعليم العالي والقطاع الصناعي.

وأشار في كلمته إلى حرص الوزارة من خلال الملتقى على تبادل الخبرات، وتطوير البرامج الأكاديمية، وتعزيز جودة التعليم، وتهيئة فرص أكبر لاكتساب المهارات والالتحاق بالتدريب، وتوفير فرص التوظيف للخريجين، بما ينسجم مع التوجهات الوطنية نحو بناء رأس مال بشري منافس على المستويين الإقليمي والدولي.

■ أثناء توقيع إحدى الاتفاقيَّات

وشهدت أعمال الملتقى التوقيع على ١٨ اتفاقية لتعزيز التكافل المجتمعي في التعليم بهدف تعزيز الشراكة بين مؤسسات التعليم العالي والمجتمع، وتهدف إلى تعزيز ثقافة الوقف في دعم التعليم، من خلال نشر الوعي بين الطلبة وأعضاء الهيئات التدريسية والإدارية، والمشاركة في الفعاليات والأنشطة التي تنظمها المؤسسات التعليمية.

وقال المهندس محمود بن خلفان الحديدي، الرئيس التنفيذي لمؤسسة سراج إن توقيع الاتفاقيات يعد خطوة تأتي في إطار استراتيجية المؤسسة لتعزيز التكافل المجتمعي ودعم الطلبة المحتاجين، مشيرًا إلى أن مؤسسة سراج تعمل على تنفيذ عدد من المبادرات والبرامج التي تهدف إلى دعم التعليم في سلطنة عُمان، بما في ذلك مبادرة «كفالة طالب جامعي» ومنصة «مزايا سراج» الإلكترونية، التي تسهم في جمع التبرعات وتوفير الدعم للطلبة المحتاجين.

وتضمنت أعمال الملتقى تقديم عدد من العروض المرئية من قبل مؤسسات التعليم العالي الخاصة، ومؤسسات القطاعين الحكومي والخاص، والمؤسسة الوقفية لدعم التعليم (سراج)، بالإضافة إلى عرض لوزارة التعليم العالي والبحث العلمي والابتكار حول منصة (إيجاد)، ركز على أوجه التعاون الفعَّال بين القطاع الأكاديمي والقطاع الصناعي. وسلطت الضوء على أهم المبادرات والمشروعات المشتركة، وأثرها في تحقيق تعليم شامل، وتعلم مستدام، وبحث علمي يدعم بناء مجتمع معرفي يمتلك قدرات وطنية منافسة.

تعزيزا للقيمة المضافة للقطاع الصناعي

جاء توقيع وزارة التجارة والصناعة وترويج الاستثمار على عدد من الاتفاقيات مع مؤسسات حكومية وخاصة، لتعمل على تعزيز القيمة المضافة للقطاع الصناعي عبر شراكة فاعلة بين القطاعين العام والخاص وبما يعمل على تمكين الكفاءات الوطنية في القطاع الصناعي وزيادة المكوِّن المحلي في سلاسل التوريد.

وهذه الاتفاقيات شملت التدريب والتأهيل الذي يعمل على تمكين الكفاءات الوطنية من الإسهام في نمو القطاع من خلال إنشاء مراكز تدريب صناعي وتوفير فرص تدريب وتأهيل وتوظيف للقوى العاملة الوطنية، وكذلك المنصة الإلكترونية متخصصة لربط المشتريات والعقود في القطاع الصناعي مع المنتجات المحلية، بما يعزز من كفاءة سلاسل التوريد والقيمة المحلية المضافة.

وتمثِّل هذه الاتفاقات محطَّة مهمَّة في مسار تعزيز القدرات الوطنية الصناعية من خلال تنفيذ مستهدفات الاستراتيجية الصناعية ٢٠٤٠ التي ترتكز على تنمية قطاع صناعي متنوع وقائم على المعرفة والتقنية مع ترجمة التوجهات الاستراتيجية للقطاع الصناعي إلى مشروعات ومبادرات عملية تسهم في رفع القيمة المضافة، وتنويع الأنشطة الصناعية، وزيادة الصادرات الصناعية.

المحرر

الشورى يستعرض جملة من تقارير فرق العمل المشكلة

مسقط . «الوطن» :

استعرض أمس مكتب مجلس الشورى في اجتماعه جملة من تقارير فرق العمل المُشكَّلة خلال دور الانعقاد العادي الثاني من الفترة العاشرة لدراسة عدد من الموضوعات والمتمثلة في تقرير فريق عمل مراجعة منافع منظومة الحماية الاجتماعية الذي تشكل بناء على قرار مكتب المجلس في شهر يناير ٢٠٢٥م بهدف مراجعة المنافع استجابة للمستجدات المجتمعية التي أثيرت حولها.

تضمن التقرير آليَّة العمل التي اتبعها الفريق في دراسة تلك المنافع من خلال دراسة وتحليل الأدبيات ذات الصلة بأنظمة الحماية الاجتماعية وإجراء المقاربات مع أفضل الممارسات الدولية في سياسات الحماية الاجتماعية ورصد وتحليل أهم الفجوات التنظيمية والتشريعية في منظومة منافع الحماية الاجتماعية. كما تم مناقشة تقرير فريق عمل دراسة ملف الاقتصاد الرقمي الذي تشكل بقرار من مكتب المجلس بهدف دعم توجهات سلطنة عُمان نحو تعزيز الاقتصاد الرقمي، تماشيًا مع مستهدفات رؤية عُمان ٢٠٤٠، واطلع المكتب على أهم التوصيات التي خلص إليها، مستعرضًا تقرير فريق العمل المُشكَّل لمراجعة وتقييم الرغبات والتقارير المعروضة على مكتب المجلس.

واطَّلع مكتب المجلس خلال اجتماعه كذلك، على جملة من تقارير اللجان الدائمة منها تقرير اللجنة الصحية والاجتماعية حول تقرير الرغبة المبداة بشأن تعزيز الاستثمار في القطاع الصحي الخاص وتطرق إلى تقرير لجنة الخدمات والمرافق العامة حول الرغبة المبداة بشأن تعزيز جودة خدمات الاتصالات في سلطنة عُمان والمتضمن أهداف ومبررات الرغبة، وتحليل واقع قطاع الاتصالات بين أداء الشركات الكبرى والأداء المالي للقطاع، وتقارير لجنة الشباب والموارد البشرية، والمتضمنة تقرير الرغبة المبداة حول إنشاء مركز للموهوبين العُمانيين، وتقريرها بشأن تطبيق منظومة حماية الأجور، وتقريرها بشأن تظلم موظفي شركة البشائر على قرار التسريح الجماعي للشركة..

واطلع المكتب إلى رد معالي الدكتور وزير الصحة على طلب الإحاطة المقدم من المجلس بشأن عدم توظيف مخرجات تخصص هندسة المعدات الطبية؛ ومناقشة رد سعادة المهندس رئيس هيئة تنظيم الاتصالات على طلب الإحاطة المقدم حول تخفيض تكاليف الاشتراك في خدمة الإنترنت.

كما نظر مكتب المجلس خلال اجتماعه في جملة من الرسائل والخطابات، وأدوات المتابعة المقدمة من قبل أصحاب السعادة أعضاء المجلس، واستعرض عددًا من تقارير المشاركات الخارجية للمجلس في أعمال المجالس التشريعية، والاتحادات والبرلمانات الإقليمية والدولية.

جرى ذلك خلال اجتماع مكتب المجلس العادي الثاني عشر لدور الانعقاد العادي الثاني من الفترة العاشرة (٢٠٢٣-٢٠٢٧م)، برئاسة سعادة طاهر بن مبخوت الجنيبي نائب رئيس المجلس وبحضور أصحاب السعادة أعضاء المكتب، وسعادة الشيخ أحمد بن محمد الندابي أمين عام المجلس.

SOHAR PORT / FREEZONE

إعلان مناقصة
Tender Announcement

تدعو شركة ميناء صحار والمنطقة الحرة الشركات المختصة للمشاركة في المناقصات أدناه
SOHAR Port and Freezone invites specialised companies to the following tenders

No م.	Tender Ref الرقم المرجعي	Title العنوان	Tender Fee OMR الرسوم	Purchasing Closing Date تاريخ إغلاق الشراء	Submission Date تاريخ التقديم
1	SIPC2025/019	Organize and Execute SOHAR Hackathon Event	26.25	26/6/2025	10/07/2025
2	SIPC2025/067	Replacement of Port-Control Video Wall System	26.25	3/7/2025	25/07/2025
3	SIPC2025/049	Design and Construction of Additional Parking Area and Road Asphalt Re-Surfacing and Marking at SOHAR Port (Participation in this tender is open to tenderers with at least five years of relevant experience)	26.25	3/7/2025	25/07/2025

- The above-mentioned tender fees include the VAT 5%.
- Tenderers can request to receive the electronic tender documents.
- Step 1: Interested Tenderers should remit the stated tender fees as per the below bank details:

- تشمل رسوم المناقصة المذكورة أعلاه ضريبة القيمة المضافة وقدرها 5٪.
- بإمكان مقدمي العطاءات طلب استلام وثائق المناقصة إلكترونياً.
- الخطوة الأولى: يجب على مقدمي العطاءات سداد رسوم المناقصة وفقًا للتفاصيل البنكية أدناه:

Account Name اسم الحساب	SOHAR Industrial Port Co شركة ميناء صحار الصناعي
Account Number رقم الحساب	3101-007970-500
Bank Name اسم البنك	Oman Arab bank SAOC – Main Br بنك عمان العربي ش.م.ع.م - الفرع الرئيسي
SWIFT رمز السوفت كود	OMABOMRUXXX

Note: Bank transfers is the only mode of payment accepted
ملاحظة: التحويل البنكي هي الطريقة الوحيدة المقبولة للدفع

Step 2:
Tenderers to send the following documents:
- A request for the electronic tender documents
- A scanned copy of bank transfer
- The firm's commercial registration documents
- All shall be communicated to the following e-mail address: sipc.procurement@soharportandfreezone.com

الخطوة الثانية:
يتعين على مقدمي العطاءات تقديم المستندات التالية:
- طلب الحصول على النسخة الإلكترونية من مستندات المناقصة
- نسخة من إيصال التحويل البنكي
- أوراق السجل التجاري للشركة
- على أن يتم إرسالها إلى: sipc.procurement@soharportandfreezone.com

Step 3:
Tenderers will receive the electronic Tender Document by e-mail.
- SOHAR reserves the right to accept or reject any tender without assigning any reasons.
- All SMEs, holders of Riyadah Card, are requested to provide their Riyadah Card along with the required documents to exempt them from the tender fees.
- For any clarification regarding the tenders please send an e-mail to: sipc.procurement@soharportandfreezone.com

الخطوة الثالثة:
سوف يستلم مقدمي العطاءات نسخة إلكترونية من مستندات المناقصة عبر البريد الإلكتروني.
- يحق للشركة ميناء صحار والمنطقة الحرة قبول أو رفض أي مورد بدون الإفصاح عن الأسباب.
- يتوجب على حاملي بطاقة ريادة من المؤسسات الصغيرة والمتوسطة تقديم بطاقة ريادة إلى جانب مستندات الشركة لإستثنائهم من دفع رسوم شراء المناقصة.
- في حال وجود أي أسئلة أو استيضاحات تتعلق بالمناقصة الرجاء التواصل معنا عبر البريد الإلكتروني: sipc.procurement@soharportandfreezone.com

تنمي التجارة، نصنع الفرص
Connecting Commerce, Creating Opportunities

شرطة عمان السلطانية

إعـــلان

تعلن شرطة عمان السلطانية - إدارة العلاقات والإعلام الأمني - عن إقامة مزاد إلكتروني عام على منصة مزادات شرطة عمان السلطانية لبيع مجموعة من المركبات المستعملة عبر الموقع الإلكتروني (www.rop.mzadcom.om) ابتداء من يوم الأحد ٢٩ يونيو ٢٠٢٥م لمدة يوم واحد.

ويمكن معاينة المركبات المعروضة للبيع خلال الفترة من ٢٣ - ٢٥ يونيو ٢٠٢٥م من الساعة الثامنة صباحًا حتى الثانية عشرة ظهرًا في ساحة حجز المركبات بالإدارة العامة للنقليات بمرتفعات المطار.

وفق الشروط التالية:

- التسجيل في الموقع الإلكتروني: www.rop.mzadcom.om
- الالتزام بدفع مبلغ تأمين قدره (٥٠٠) خمسمائة ريال عماني عبر الموقع الإلكتروني غير قابل للاسترداد في حال عدم سداد قيمة المركبة المشتراة أو عدم القيام بإجراءات تسجيلها ونقلها خلال المدة المحددة .
- تسديد رسوم الدلالة وقدرها (٢٪) من قيمة المركبة مضافًا إليها (٥٪) ضريبة القيمة المضافة.
- سداد قيمة المركبة بواسطة التحويل الإلكتروني خلال (٢٤) ساعة عمل.
- تسجيل ونقل المركبة خلال (٣) أيام بعد دفع قيمتها تجنبًا لغرامة تأخير قدرها (٥) خمسة ريالات عن كل يوم بعد انتهاء الفترة المحددة دون أن تتحمل شرطة عمان السلطانية أي مسؤولية في حالة فقدانها أو تلفها.
- لا تتحمل شرطة عمان السلطانية والموقع الإلكتروني للمزادات أي مسؤولية في حال عدم تطابق صورة أو وصف أي مركبة معروضة مع الواقع ولا تضمن صلاحيتها أو سلامتها الفنية.
- لمزيد من التفاصيل يرجى زيارة الموقع الإلكتروني (www.rop.mzadcom.om)
- أو الاتصال على الرقم (٩٨٨٨٦١٥٤).

«التنمية الاجتماعية»: تدشين «أيادي» أول منصة رقمية لتعزيز قيم العمل التطوعي

مسقط. «الوطن»:

دشَّنت وزارة التنمية الاجتماعية، بالشراكة مع شركة الحوسني العالمية منصَّة «أيادي» للعمل التطوعي برعاية معالي السَّيد سعود بن هلال البوسعيدي محافظ مسقط، وبحضور أصحاب المعالي والسعادة وممثلي المؤسسات الحكومية والخاصة والمجتمع المدني.

وتُعَد منصَّة «أيادي» أول منصَّة رقمية معنية بتعزيز قِيَم العمل التطوعي وتنظيمه في سلطنة عُمان، والتي تأتي ترجمة لرؤية عُمان ٢٠٤٠ ضمن أولوية الرفاه والحماية الاجتماعية، والتي تركز على إيجاد بيئة محفزة لبرامج المسؤولية الاجتماعية والمساهمات التطوعية.

وتهدف المنصَّة إلى تعزيز ثقافة العمل التطوعي وإدارته وتنظيمه بمهنية وكفاءة عالية عبر توفير بيئة رقمية داعمة، وإنشاء قاعدة بيانات وإحصائيات موحدة حول العمل التطوعي والمتطوعين في سلطنة عُمان. كما ستسهم المنصَّة في خلق فرص تطوعية متجددة ومتنوعة تعزز من قيم المشاركة الإيجابية وشعور الانتماء والتكاتف المجتمعي، مما يسهم في دعم الأهداف الوطنية الرامية إلى بناء مجتمع ممكّن ومشارك بفعالية في صياغة مسارات التنمية.

وشهد الحفل إطلاق أول ٣ مبادرات في المنصَّة، حيث أعلنت شركة ميناء صحار والمنطقة الحرة عن إطلاق مبادرة «بحرنا مسؤوليتنا» والتي تهدف إلى إشراك الشباب العُماني في تنظيم حدث إبداعي سنوي يحتفي بالتصميم ويعزز الهُويَّة الثقافية لعُمان، بمشاركة نَحو ١٠ متطوعين. وأطلق فريق صلالة التطوعي مبادرة «سواعد الخير» وهي مبادرة تطوعية بيئية ومجتمعية تستهدف المناطق الجبلية الوعرة في جبال ظفار، وتهدف إلى فتح الطرق والمسارات الجبلية وتنظيف مجاري المياه والعيون الطبيعية، بما يسهم في تيسير حياة السكان المحليين وتحسين بيئتهم المعيشية، وسيشارك في تنفيذ المبادرة نحو ٣٠ متطوعًا.

وتجمع منصَّة أيادي تحت مظلتها كافة الفرق التطوعية والجمعيات والمؤسسات الحكومية والخاصة والمتطوعين من الأفراد وذلك بهدف تسهيل الوصول إلى الفرص التطوعية المتاحة في مختلف المجالات، بما في ذلك الصحية، والتعليمية، والبيئية، والإغاثية، وغيرها من المجالات التنموية، مما يسهم في تكوين قاعدة بيانات دقيقة وإحصائيات شاملة حول الأنشطة والمجالات التطوعية والمتطوعين وتوحيد كافة الجهود بكفاءة عالية وخلق جيل واعٍ بأهمية العطاء والعمل المشترك.

وتوفر منصَّة «أيادي» تجربة استخدام سهلة ومرنة للمستخدم من خلال واجهتها الرقمية التي تم تصميمها لتلبية احتياجات جميع المستخدمين من أفراد ومؤسسات، حيث يمكن تحميل التطبيق الإلكتروني للمنصَّة عبر المتجر الإلكتروني أبل ستور(iOS) وجوجل بلاي.

■ تعزيز ثقافة العمل التَّطوُّعي وإدارته وتنظيمه بمهنيَّة

■ الاطِّلاع على عمليَّات التَّصنيع الدَّوائي

محافظ ظفار يزور الشركة العمانية لمستحضرات الصيدلة بصلالة

صلالة. من عوض دهيش:

قام صاحب السُّمو السَّيد مروان بن تركي آل سعيد محافظ ظفار بزيارة للشركة العُمانية لمستحضرات الصيدلة بمنطقة ريسوت الصناعية بولاية صلالة، بحضور سعادة الشيخ محمد بن سيف البوسعيدي والي ولاية صلالة، والدكتور هاني بن أحمد القاضي مدير عام الخدمات الصحية بالمحافظة، وعدد من مسؤولي المحافظة. وأشاد صاحب السُّمو السَّيد محافظ ظفار بالنمو المتسارع الذي تحققه الشركة العُمانية لمستحضرات الصيدلة، وخططها التطويرية والإنتاجية، وجودة منتجاته الدوائية التي تتوافق مع أفضل المواصفات الدولية المعتمدة، والأمر الذي مكنها من أن تصبح اليوم مزودًا معتمدًا للمستلزمات الدوائية والصحية على مستوى عالمي.

وأكد سُموُّه أن مثل هذه المشاريع النوعية تُعزِّز من مكانة محافظة ظفار كمركز إقليمي رائد في مجال الصناعات والمستلزمات الدوائيَّة والبيولوجية، وتدعم المستهدفات الوطنية لرؤية عُمان ٢٠٤٠ في مجالات الصناعة وتحقيق الاكتفاء والأمن الدوائي والصحي في سلطنة عُمان. شمل برنامج الزيارة بتقديم عرض تعريفي مفصَّل قدَّمته الشركة واستعرضت فيها رؤيتها وخططها وبرامجها الحالية والمستقبلية ومنتجاتها، بالإضافة إلى جهودها وأعمالها المتعلقة بتعزيز وتشجيع بيئة الاستثمار ودعم المؤسسات الصغيرة والمتوسطة ومشاريع ريادة الأعمال في المحافظة، وكذلك أطر ومجالات التعاون مع المؤسسات والجهات العلمية والأكاديمية في المحافظة. بعدها قام محافظ ظفار بالاطلاع على مرافق الشركة ومكوّناتها وتجهيزاتها التشغيلية، وآليَّات ومسارات وعمليات التصنيع والإنتاج الدوائي، عبر كوادرها المتخصصة ومختبراتها ومصانعها التي تضمّ أحدث التقنيات المتطورة والمتقدمة، وتوفر منتجات دوائية عالية الجودة للأسواق المحلية والإقليمية والدولية كالمضادات الحيوية، والأقراص الطبية والفوارة، والهرمونات، والمستحضرات الصيدلانية الصلبة والسائلة بشتى أنواعها، والتي تصدَّر إلى أكثر من ٤٩ دولة. الجدير بالذكر أن الشركة العُمانية لمستلزمات الصيدلة تأسست في عام ٢٠٠١م في مجال صناعة الأدوية، وتطورت لتصبح شركة عالمية رائدة.

تدشين برنامج «كن أنت المميز» في نسخته الأولى بصحار

صحار. من إبراهيم الفارسي:

دشَّنت المديرية العامة للتنمية الاجتماعية بشمال الباطنة في قاعة النور الملكية بجمعية النور للمكفوفين بصحار النسخة الأولى لبرنامج «كن أنت المميز»، برعاية سعادة محمد بن سليمان الكندي محافظ شمال الباطنة بحضور عدد من رؤساء الوحدات الحكومية والأهلية والمجتمع المدني. قال سعادة محافظ شمال الباطنة إن البرنامج وما يتضمنه يقوم على إبراز لمواهب ذوي الإعاقة في الجانبين الرياضي والفني، مؤكدًا على أهمية تنفيذ مثل هذه البرامج لما لها من دور فعَّال في صقل المواهب لهذه الفئة المهمة في المجتمع ليقوم بعدها راعي الحفل بتدشين البرنامج.

بعدها تم تقديم مجموعة من الفقرات المتنوعة تضمنت أغنية «أنا مختلف» حازت على إعجاب الحضور ليستمر عرض مواهب المبدعين من ذوي الإعاقات، ليقدم الموهوب عصام الهدابي من فئة طيف التوحُّد عزفًا موسيقيًا عبَّر فيه عن موهبة قادمة في عالم الموسيقى. بعدها قدم عرض مرئي تعريفي للبرنامج، عقب ذلك تم عرض مجموعة من الأعمال الفنية أبرزت مواهب من أطفال طيف التوحُّد، وقصة التحدي والطموح لديهم. وفي ختام الحفل قام راعي الحفل بتكريم المشاركين والجهات الداعمة للبرنامج.

تكريم الموهوبين من أطفال طَيْف التَّوَحُّد

«الصحة» تكرم «٥٠» متبرعا ومتبرعة احتفاء باليوم العالمي للمتبرعين بالدم

مسقط. «الوطن»:

احتفلت وزارة الصحة. ممثلة بدائرة خدمات بنوك الدم. بتكريم المتبرعين بالدم وذلك تزامنا مع الاحتفال باليوم العالمي للمتبرعين بالدم الذي يأتي هذا العام بشعار «تبرعوا بالدم امنحوا الأمل بدمائنا جميعًا ننقذ الأرواح».

رعى فعاليات الاحتفال سعادة سليمان بن ناصر الحجي وكيل وزارة الصحة للشؤون الإدارية والمالية بحضور جمع من المتبرعين والمسؤولين والمدعوين وذلك بفندق انتر سيتي مسقط.

وألقت الدكتورة زينب بنت سالم العريمية مديرة دائرة خدمات بنوك الدم بوزارة الصحة كلمة قالت فيها: تعَد خدمات بنوك الدم من الخدمات الضرورية في النظام الصحي، حيث تدعم العمليات الطبية والجراحية المعقدة والمصابين بفقر الدم كمرضى الثلاسيميا وفقر الدم المنجلي والأشخاص المصابين في الحوادث والكوارث وغيرها، وركيزة أساسية في تقدم الرعاية الطبية. ولعل من أبرز الأمثلة على ذلك، ما شهدته سلطنة عُمان من إنجاز طبي في برنامج زراعة الأعضاء بإجراء أول عملية لزراعة القلب، والتي كان فيها للمتبرعين بالدم والصفائح دور في إنجاحها.

وأضافت: في الرابع عشر من يونيو من كل عام يجتمع العالم ليحتفي باليوم العالمي للمتبرعين بالدم، تقديرًا وعرفانًا لأولئك الذين يهبون دماءهم طوعًا دون مقابل. ويأتي احتفالنا هذا العام بشعار «تبرعوا بالدم، امنحوا الأمل بدمائنا جميعًا ننقذ الأرواح» ليؤكد الدور العظيم الذي يؤديه المتبرعون بالدم، ويبرز قوة التضامن المجتمعي في هذا العمل الإنساني النبيل.

واستطردت: «إننا نفخر اليوم بما حققته بنوك الدم من تطور ملحوظ، حيث بلغت نسبة التبرع الطوعي ٩٨٪، وهي من أعلى النسب عالميًا، كما بلغت نسبة المتبرعين العُمانيين ٧٦٪، وهي مؤشرات مشرفة تدل على وعي المجتمع وروح المسؤولية الوطني».

بعدها ألقى سليمان بن عامر الحوقاني نيابة عن زملائه كلمة المتبرعين أوضح فيها أن تبرع المتبرعين بالدم لم يكن طلبًا للتكريم أو سعيًا وراء مقابل، بل هو نابع من إيمان صادق ويقين راسخ بأهمية هذا العمل العظيم، الذي يجسد أسمى معاني التضامن والتكافل.

مؤكدًا أن التبرع بالدم واجب ديني، ووطني، وإنساني يحتم على الجميع أن يمد يد العون لمن هم في حاجة إليه، والعمل بروح الجسد الواحد من أجل بناء مجتمع سعيد وآمن، حيث تكون الإنسانية عنوانه، والبذل والعطاء نهجه.

وفي نهاية الحفل قام وكيل وزارة الصحة للشؤون الإدارية والمالية بالاحتفاء بالمتبرعين البالغ عددهم (٥٠) متبرعًا ومتبرعة، من بينهم المتبرعين أصحاب فصائل الدم النادرة، إضافة إلى متبرعين بالصفائح الدموية. كما تم تكريم (٢١) مؤسسة حكومية وخاصة وأهلية.

■ دعم العمليَّات الطبيَّة والجراحيَّة المعقَّدة والمُصابين بفقر الدَّم من الخدمات الضروريَّة لبنوك الدَّم

ملتقى بشمال الشرقية لتعزيز دور الشباب وتمكينهم

إبراء. من ماجد المحرزي:

بدأت أعمال الملتقى الشبابي الأول بمحافظة شمال الشرقية الذي تنظمه إدارة الثقافة والرياضة والشباب بالمحافظة بالتعاون مع مكتب محافظة شمال الشرقية برعاية سعادة محمود بن يحيى الذهلي محافظ شمال الشرقية، بحضور واسع ومشاركة من المسؤولين والمختصين والأكاديميين. يأتي تنظيم الملتقى في إطار تنفيذ المرسوم السُّلطاني رقم ٢٠٢٠/٨٧ الذي منح وزارة الثقافة والرياضة والشباب اختصاصات واضحة لبناء جيل وطني واعٍ ومعتزٍّ بهُويَّته ومحصن من الأفكار الدخيلة، وقادر على المشاركة المجتمعية والتفاعل مع قضايا الوطن والمساهمة في صنع القرار. ويهدف الملتقى إلى زيادة مشاركة الشباب في الشأن العام وربطهم بمختلف القضايا التنموية والفكرية وتعزيز وعيهم بآليَّات التعامل مع التحديات والظواهر المتكررة، كما يسعى الملتقى إلى ترسيخ روح المبادرة وتعزيز الانتماء الوطني وتفعيل دور الشباب كمبادرات مجتمعية مساندة لمسارات التنمية الشاملة في أبعادها السياسية والاقتصادية والاجتماعية والثقافية من خلال إتاحة الفرصة لتبادل المعارف والخبرات، وفتح قنوات للحوار الفكري وتوسيع نطاق التفاهم حول القضايا المشتركة، وبحث سبل التصدي لها بأساليب علمية، ومقترحات عملية تنسجم مع متطلبات المرحلة وتطلعات الشباب. وأكد سعادة محمود بن يحيى الذهلي محافظ شمال الشرقية في كلمته خلال حفل الافتتاح قائلًا: إن الملتقى يشكل محطة انطلاق لمرحلة جديدة من العمل الشبابي المؤسسي الذي يتسم بروح المسؤولية والقدرة على الإسهام الفاعل في تنفيذ رؤية عُمان ٢٠٤٠ التي تولي الشباب أولوية قصوى من حيث التمكين والتأهيل وإعدادهم للقيام بأدوار محورية في التنمية الوطنية.

■ الملتقى ناقش أبرز تطلُّعات وتحدِّيات الشَّباب

■ المراكز تعمل على تعزيز القِيَم الوطنيَّة والاجتماعيَّة والثِّقة

«تصوير. عمر الشعيلي»

استعراض الاستعدادات لانطلاق المراكز الصيفية بالظاهرة

عبري. من سعيد الغافري:

عقدت اللجنة المحلية للبرنامج الصيفي بتعليمية الظاهرة اجتماعها برئاسة الدكتور حمد بن سالم الشكيلي مدير دائرة التوجيه المهني والإرشاد الطلابي بتعليمية المحافظة بحضور منى بنت سليمان الوائلية المديرة المساعدة للأنشطة الطلابية بدائرة التوجيه والإرشاد الطلابي بتعليمية الظاهرة وأعضاء اللجنة. وأعلنت اللجنة أن ٦ من يوليو المقبل تنطلق فعاليات المراكز الصيفية بولايات الظاهرة وتستمر حتى ١٧ من نفس الشهر. تضمَّن الاجتماع استعراض آخر الاستعدادات لانطلاق المراكز الصيفية والتي ستضم ٤٠٠ طالب وطالبة تستهدف الطلبة من الصف الخامس وحتى الصف الحادي عشر وذلك لتنمية الجوانب التعليمية والترفيهية وتعزيز القِيَم الوطنية والاجتماعية، والثقة بالنفس لدى المشاركين وتقدير الذَّات وتطوير مهارات التواصل والعمل الجماعي وسوف يتم افتتاح أربعة مراكز تتمثل في مركز طلائع العلم، ومركز حذيفة بن اليمان بولاية عبري، ومركز حمود بن أحمد البوسعيدي بولاية ينقل، ومركز الأنوار بولاية ضنك.

ضربات صاروخية جديدة بين إيران و«إسرائيل» وتبادل التحذيرات بإخلاء المدن ودعوات دولية متوالية لضبط النفس

القدس المحتلة . طهران . وكالات: شنت إيران و«إسرائيل» ضربات صاروخية جديدة على بعضهما البعض مع دخول الحرب الجوية بينهما يومها السادس على التوالي، رغم دعوة الرئيس الأميركي دونالد ترامب إيران للاستسلام غير المشروط، فيما تبادل الطرفان التحذيرات بإخلاء المدن في ظل دعوات دولية متوالية لضبط النفس.

وأعلنت إيران عن استخدامها في هجومها الذي شنته فجر أمس على «إسرائيل» الجيل الأول من صواريخ «فتاح» التي اجتازت الدروع الدفاعية «الإسرائيلية»، كما استخدمت في الدفعة الـ١١ من عمليات «الوعد الصادق ٣» الجيل الأول من صواريخ «فتاح» الإيرانية.

وقالت إن استخدام هذه الصواريخ هي «بداية لنهاية درع الجيش الإسرائيلي» موضحة أنه يسيطر بشكل كامل على أجواء الأراضي الفلسطينية المحتلة وسكان هذه الأراضي هم بلا دفاع أمام الهجمات الصاروخية الإيرانية.

وتتعرض العاصمة الإيرانية طهران ومدن إيرانية أخرى منذ الجمعة الماضي لهجوم واسع تشنه «إسرائيل» قابلته إيران بهجوم صاروخي كبير على الأراضي «الإسرائيلية».

من جهتها قالت «إسرائيل» تم إطلاق وابلين من الصواريخ الإيرانية باتجاه «إسرائيل» ودوت انفجارات في سماء تل أبيب، كما طلبت «إسرائيل» من سكان منطقة طهران إخلاءها حتى تتمكن قواتها الجوية من ضرب المنشآت العسكرية الإيرانية. وذكرت وسائل إعلام إيرانية أن «إسرائيل» تهاجم جامعات علمية مهمة شرق إيران ومنشأة خجير للصواريخ الباليستية بالقرب من طهران، التي استهدفتها أيضًا غارات جوية «إسرائيلية» في أكتوبر الماضي. وعكست التهديدات المتبادلة بين الطرفين عمق الأزمة، فقد وجّهت القوات المسلحة الإيرانية تحذيرًا لسكان «تل أبيب» وحيفا، داعية إياهم إلى إخلاء منازلهم تحسبًا لمزيد من الضربات. في المقابل، ردَّت «إسرائيل» بتحذير مماثل لسكان بعض المناطق في طهران، مطالبة إياهم بإخلاء منازلهم قبل الضربات «الإسرائيلية» الوشيكة. وعلى الصعيد الدولي، دعت مجموعة الدول السبع الكبرى (G7) إلى «خفض التصعيد» بشكل عاجل، مؤكدة دعمها الثابت لأمن «إسرائيل».

في حين نددت روسيا والصين وبعض الدول الأخرى بالهجمات «الإسرائيلية»، ودعت جميع الأطراف إلى ضبط النفس، مع تحذير الصين رعاياها في المنطقة من مخاطر التصعيد. وأثارت تصريحات الرئيس الأميركي دونالد ترامب حالة من الجدل، حيث طالب إيران بـ«استسلام غير مشروط»، ومع ذلك، أشارت تقارير إلى أنه لم يقتنع بدعوات رئيس الوزراء «الإسرائيلي» بنيامين نتنياهو لتغيير النظام في إيران. كما وجَّه ترامب نداءً لسكان طهران لإخلائها فورًا، مما يعكس مستوى التوتر الذي وصلت إليه الأزمة.

■ صواريخ إيرانيَّة في سماء مدينة نتانيا الساحليَّة بـ«إسرائيل» وسط تبادل الهجمات في اليوم السَّادس للحرب الإيرانيَّة «الإسرائيليَّة» «أ ف ب»

عشرات الشهداء في غزة مع تركيز العدوان «الإسرائيلي» على جنوب القطاع .. وإدانة أممية لقصف «المجوعين»

القدس المحتلة . «الوطن» . وكالات:

واصلت طائرات الاحتلال «الإسرائيلي» قصفها لمختلف مناطق قطاع غزَّة مُخلِّفةً أعدادًا كبيرة من الشهداء والجرحى.

وحسب مصادر طبية فقد ارتقى ١٠٤ شهداء . حتى إعداد الخبر . عدد كبير منهم بجنوب قطاع غزَّة.

وارتقى ١١ شهيدًا واصيب نحو ١٠٠ في قصف «إسرائيلي» استهدف عددًا من (المجوعين) الذين ينتظرون الطعام على شارع صلاح الدين وسط القطاع.

كما استشهد ستة ووقعت إصابات جراء قصف الاحتلال منزلًا لعائلة الغمري في مخيم المغازي وسط قطاع غزَّة.

وارتقى ثمانية شهداء وإصابات جراء قصف الاحتلال منزلًا محيط مسجد علي في حي الزيتون بمدينة غزَّة.

وواصلت قوات الاحتلال تنفيذ عمليات نسف شرق مدينة غزَّة وشرق جباليا شمال القطاع، حيث تجددت الغارات فجر أمس على خان يونس جنوب القطاع واستشهد ستة ووقع عدد من الإصابات جراء قصف طائرات الاحتلال خيمة نازحين لعائلة النجار في منطقة العطار بمواصي خان يونس.

من جانبه أدان الأمين العام للأمم المتحدة أنطونيو جوتيريش القصف «الإسرائيلي» المتعمد للمدنيين في قطاع غزَّة أثناء محاولتهم الحصول على الطعام مما يسفر عن سقوط عشرات الشهداء والمصابين يوميًّا مؤكدًا أن هذا الأمر «غير مقبول».

ودعا الأمين العام بإجراء تحقيق فوري ومستقل في جميع التقارير الواردة عن الانتهاكات وإرساء المساءلة، مشيرًا إلى أن الاحتياجات الأساسية للفلسطينيين في غزَّة هائلة ولا تزال غير ملباة، مشددًا على ضرورة إدخال المساعدات الإنسانية فورًا وعلى نطاق واسع ودون عوائق. سياسيًّا أعلنت رئاسة مؤتمر الأمم المتحدة لتسوية القضية الفلسطينية وتطبيق حل الدولتين عن اجتماعات تنسيقية سوف يعلن رؤساء مجموعات العمل عن موعدها قريبًا وذلك في مسعى لتنسيق المواقف الدولية وتوحيد الالتزامات نحو تطبيق حل الدولتين على خلفية التصعيد المستمر والتطورات الأخيرة التي أدت إلى تعليق أعمال المؤتمر.

جاء ذلك في بيان أصدرته الرئاسة المشتركة لـ«مؤتمر الأمم المتحدة الدولي رفيع المستوى بشأن التسوية السلمية للقضية الفلسطينية وتطبيق حل الدولتين» التي تضم المملكة العربية السعودية وجمهورية فرنسا.

■ فلسطينيَّات ينتحبن على شهداء لهنَّ اغتيلوا بنيران «إسرائيليَّة» أثناء سعيهم للحصول على مساعدات غذائيَّة أمام مستشفى الشِّفاء بمدينة غزَّة «أ ف ب»

تايوان تبدأ اختبارات بحرية لأول غواصة من صنعها

تايبيه . ا.ف.ب: أعلنت شركة بناء السفن التايوانية «سي اس بي سي كورب» (CSBC Corp)، أنَّها بدأت التجارب البحرية لأول غواصة محلية الصنع، في وقت تسعى تايوان إلى تعزيز قدراتها العسكرية لمواجهة غزو صيني محتمل.

وقالت الشركة في بيان إنَّ الغواصة أتمَّت بنجاح المرحلة الأولى من الاختبار حيث أجرت «اختبار الملاحة العائمة».

وأضافت أنَّ «سي بي اس كوربورايشن ستواصل تعديل كل نظام وتحسينه بناء على نتائج الاختبارات، وستنتقل إلى المرحلة التالية من اختبارات الغوص تحت الماء».

إعلان
الدعوة لحضور
اجتماع الجمعية العامة العادية السنوية
للسنة المالية المنتهية فى ٢٠٢٤/١٢/٣١م

يتشرف مجلس إدارة شركة ظفار القابضة ش.م.ع.م بدعوة المساهمين الكرام لحضور اجتماع الجمعية العامة العادية السنوية لعام ٢٠٢٤ والمقرر عقدها فى تمام الساعه الحادية عشرة صباحا يوم الاربعاء الموافق ٢-٧-٢٠٢٥ وذلك بمقر الشركة بصلالة لمناقشة جدول الاعمال التالى :-

جدول أعمال اجتماع الجمعية العامة العادية

١- دراسة تقرير مجلس الادارة عن السنة المنتهية فى ٢٠٢٤/١٢/٣١ والموافق علية
٢- دراسة تقرير مراقب الحسابات والموافقة على الميزانية العمومية وحساب الأرباح والخسائر عن السنة المالية المنتهية فلى ٢٠٢٤/١٢/٣١
٣- مناقشة الوضع المستقبلى للشركة وتحديد توجهاتها المستقبلية
٤- تعيين مراقب الحسابات للسنة المالية التى ستنتهى فى ٢٠٢٥/١٢/٣١ وتحديد اتعابهم

يحق لأى مساهم أن يفوض خطيا أى شخص اخر لحضور الاجتماع والتصويت على القرارات المتخذة نيابة عنه وفى حالة الرغبة فى التفويض يجب تعبئة الاستمارة الخاصة بالتفويض وتسليمها للشركة قبل الاجتماع كما يمكن الاطلاع على البيانات المالية والوثائق المتعلقة ببنود جدول أعمال الجمعية أثناء ساعات العمل الرسمى بمقر الشركة بصلاله وللمزيد من المعلومات يرجى الاتصال على الهاتف رقم ٩٣٦٩٤٩٦٦ كما يرجى من المساهمين الحضور قبل نصف ساعة من الموعد المحدد.

إعلان تعديل الشكل القانوني

استنادا لأحكام المادة 31 مكرر من قانون الشركات 2019/18 تعلن شركة (مزون للخدمات النفطية والاستثمار) والمقيدة بأمانة السجل التجاري تحت الرقم (1059951) أنها بصدد تعديل شكلها القانوني من تاجر فرد إلى (شركة محدودة المسؤولية).

وكل من له اعتراض على ذلك عليه أن يتقدم بأسباب اعتراضه لأمانة السجل التجاري بوزارة التجارة والصناعة وترويج الاستثمار بمسقط خلال شهر من تاريخ نشر هذا الاعلان.

وزارة التجارة والصناعة وترويج الاستثمار
دائرة الملكية الفكرية
إعلان

يعلن المكتب الوطني للملكية الفكرية عن طلبات تسجيل العلامات التجارية المقبولة وفقا لأحكام قانون (نظام) العلامات التجارية لدول مجلس التعاون لدول الخليج العربية الصادر بالمرسوم السلطاني رقم ٣٣ / ٢٠١٧ .

طلب تسجيل العلامة التجارية رقم : ١٨٧٥٦٦
في الفئة ٣٦ من أجل السلع / الخدمات :
استثمار الاموال، الصرافة، الادارة المالية، استثمار أموال، خدمات بنوك توفير .

باسم : البنك الأهلي
الجنسية : عُمانية
العنوان : ص.ب:٥٤٥ ر.ب:١١٦، محافظة مسقط سلطنة عمان
تاريخ تقديم الطلب : ٢٠٢٥/٥/١٩

المحكمة الابتدائية بالسيب
أمانة سر المحكمة
إعلان بيع قضائي

بناء على:

رقم التنفيذ (٢٠٢٢/٩١٠٣/٥٠٦٨)	الدائرة (التجارية)
الحق المطالب به (٨١٧٣,٠٠٠).	

اسماء الأطراف	الصفة	الرقم المدني
الشركة الوطنية للتمويل	طالبة التنفيذ	
محمد حمود حمد العامري	المنفذ ضده	

تعلن امانة سر المحكمة عن بيع قضائي بالمزاد العلني بمقر المحكمة في تمام الساعة (١٠) صباحا من يوم الخميس الموافق ٢٠٢٥/٦/٢٦م للمركبة السابق توقيع الحجز عليها وهي كالآتي:

م	النوع	الرقم	الوصف
١	بورش الدفع الرباعي كايين طراز ٢٠١١	٧٦٥١٣/م	بحالة جيدة

وتقدر بسعر اساسي بمبلغ وقدره (٢٢٠٠ر.ع) الفان ومائتا ريال فعلى راغبي الشراء الحضور للمزاد المقرر لبيع المركبة محل البيع على ان يدفع الراسي عليه المزاد الثمن فورا والا اعيدت المزايدة على ذمته بأي ثمن كان عملا بنص المادة (٣٨٣) من قانون الاجراءات المدنية والتجارية.

أمانة سر المحكمة

المحكمة الابتدائية بالسيب
أمانة سر المحكمة
إعلان بيع قضائي

بناء على:

الحكم رقم ()	الدائرة (تنفيذ عقود الايجار)	ملف التنفيذ (٢٠٢٣/٩١١١/٤٧٩٩)
الحق المطالب به (بمبلغ اجمالي وقدره ٣٧,٥٠٠ر.ع سبعة وثلاثون الفا وخمسمائة ريال عماني).		

اسماء الأطراف	الصفة	الرقم المدني
راشد بن حمدان بن هلال الحجري الخبير		
حمد بن هلال بن سالم القصابي	طالب التنفيذ	١٥٤٢٨٧٢
صادق كوناث كوداكت بريطاني	مفوض بالادارة والتوقيع	١٢٠٩٥٤٣١٤
ناصر حسن حسين بته هندي	مفوض بالادارة والتوقيع	١١٥٤٨١٧٩٩
مستشفى النجمة للعناية الطبية	منفذ ضده	١٠٨٦٢٥١

تعلن امانة سر المحكمة عن بيع قضائي بالمزاد العلني في مقر المحكمة في تمام الساعة (١٠) صباحا من يوم الاربعاء الموافق ٢٠٢٥/٧/٣م للمنقولات السابق توقيع الحجز عليها وهي كالآتي: كافة المنقولات الموجودة في العقار الخاص بالشركة المنفذ ضدها من معدات طبية ومنقولات أخرى الموجودة في فرع المعبيلة.

ويقدر بسعر اساسي وقدره (٢٨٠٦٥,٩١٧ر.ع) ثمانية وعشرون الفا وخمسة وستون ريالا عمانيا وتسعمائة وسبع عشرة بيسة فعلى راغبي الشراء الحضور للمزاد المقرر لبيع المنقول محل البيع على ان يدفع الراسي عليه المزاد الثمن فورا والا اعيدت المزايدة على ذمته في بأي ثمن كان عملا بنص المادة (٣٨٣) من قانون الاجراءات المدنية والتجارية.

أمانة سر المحكمة

المحكمة الابتدائية بالسيب
أمانة سر المحكمة
إعلان بيع قضائي

بناء على:

رقم التنفيذ (٢٠٢٢/٩١٠٣/٢٣٩٧)	الدائرة (التجارية)
الحق المطالب به (١٥٥١٨٧).	

اسماء الأطراف	الصفة	الرقم المدني
الشركة الوطنية للتمويل	طالبة التنفيذ	
عبدالله بن سعيد بن سالم الزرعي	المنفذ ضده	
اليوبيل الوطني	المنفذ ضده	

تعلن امانة سر المحكمة عن بيع قضائي بالمزاد العلني بمقر المحكمة في تمام الساعة (١٠) صباحا من يوم الخميس الموافق ٢٠٢٥/٦/٢٦م للمركبة السابق توقيع الحجز عليها وهي كالآتي:

م	النوع	العدد	الرقم	الوصف
١	مرسيدس الدفع الرباعي جي ٦٣ طراز ٢٠١٤	١	٣٣٦٣٥/ح	بحالة جيدة جدا

ويقدر بسعر اساسي بمبلغ وقدره (١١٨٠٩,٨٠٠ر.ع) احد عشر الفا وثمانمائة وتسعة ريالات وثمانمائة بيسة فعلى راغبي الشراء الحضور للمزاد المقرر لبيع المركبة محل البيع على ان يدفع الراسي عليه المزاد الثمن فورا والا اعيدت المزايدة على ذمته بأي ثمن كان عملا بنص المادة (٣٨٣) من قانون الاجراءات المدنية والتجارية.

أمانة سر المحكمة

المحكمة الابتدائية بالرستاق
أمانة سر المحكمة
إعلان بيع قضائي

بناء على:

رقم التنفيذ (٢٠٢٤/٩١٠٣/٢٤٣)	الدائرة (تنفيذ تجاري)
الحق المطالب به (سداد مبلغ وقدره ٣١٩٧٢,٤٢٠ر.ع واحد وثلاثون الفا وتسعمائة واثنان وسبعون ريالا واربعمائة وعشرون بيسة شامل الحكم والمصاريف واتعاب المحاماة والفوائد عن جميع القروض حتى تاريخ ٢٠٢٤/٢/١٩).	

اسماء الأطراف	الصفة	الرقم المدني	رقم الهاتف	موطنه
بنك ظفار	طالب التنفيذ		٩١٧٦١٦٦٦	مسقط - الخوير
سالم بن سيف بن حميد الحاتمي	المنفذ ضده	١٨٨١٦٣٨٨	٩٩٢٩٢٠٤٦	الرستاق - المسيمدة/ بالقرب من مسجد المنطقة

تعلن امانة سر المحكمة عن بيع قضائي بالمزاد العلني بمقر المحكمة الابتدائية بالرستاق - منطقة العراقي ابتداء من الساعة (العاشرة) صباحا من يوم الاربعاء الموافق ٢٠٢٥/٧/٢م للعقار السابق توقيع الحجز عليه وهو كالآتي:

م	النوع	المكان	الرقم	المربع	المساحة
١	٣-٣٣-١٥٠-٠١-٠٧٠- جنوب الباطنة	الرستاق	٠٧٠	المسيمدة	٩٥٤,٠٠

على ان تبدأ المزايدة مبلغ (١١,١٥٣,٧٠٠ر.ع) احد عشر الفا ومائة وثلاثة وخمسين ريالا وسبعمائة بيسة فعلى الراغبين في الشراء الحضور بمكان المزاد يوم البيع المشار اليه اعلاه على ان يدفع الراسي عليه المزاد الثمن فورا بالاضافة الى المصاريف والا اعيدت المزايدة على ذمته في نفس الجلسة ويعتبر سند البيع سندا تنفيذيا بفرق الثمن عملا باحكام المرسوم السلطاني رقم (٢٠٠٢/٢٩م) باصدار قانون الاجراءات المدنية والتجارية.

أمانة سر المحكمة

الوطن
AL WATAN
VOICE OF OMAN IN THE ARAB WORLD
يومية - سياسية - جامعة
تأسست عام ١٩٧١م

AL WATAN

تصدرها المؤسسة العُمانية للصحافة والطباعة والنشر والتوزيع ش.م.م

صاحب الامتياز
المدير العام رئيس التحرير :
محمد بن سليمان الطائي

الإعلانات يتفق بشأنها مع الإدارة

☎ العام: ٢٤٤٩١٩١٩ /الإعلانات ٢٤٤٩٣١٠٠ .فاكس : ٢٤٤٩١٢٨٠
www.alwatan.om
alwatan@omantel.net.om

المكتب الرئيسي
ص.ب ٤٦٣ مسقط ١٠٠
ص.ب : ١٨٨٨ السيب١١١
☎ ٢٤٤٩١٩١٩ ـ ٢٤٤٩٣٨٣٨
فاكس التحرير : ٢٤٤٩٧٥٠١

HEAD OFFICE
ADM.& ADV FAX :24-491280
EDITORIAL FAX 24-491501
TEL: 24-491919
P.O.BOX 1888, SEEB, 111.
P.O. BOX 463,MUSCAT, 113

المكاتب الاقليمية
مكتب صلالة ☎ وفاكس : ٢٣٢٩٤٢٠١
مكتب عبري ☎ وفاكس : ٢٥٦٩٠٧٠٠
مكتب نزوى ☎ وفاكس : ٢٥٤١١٢٠٢
مكتب صحار ☎ وفاكس : ٢٦٨٤٤٤٤٩

وكيل التوزيع مؤسسة العطاء للتوزيع ش.م.م
☎ : ٢٤٤٩١٣٩٩ ـ ٢٤٤٩٢٩٣٦ ـ ٢٤٤٩٦٧٤٨ ــ فاكس :٢٤٤٩٣٢٠٠
ص . ب ٤٧٣ العذيبة ١٣٠
email:alatta@omantel.net.om

مراسلو الوطن في الخارج:
مصر . لبنان . الأردن . اليمن . سوريا . العراق . الجزائر . المغرب . الكويت . الامارات . البحرين . قطر . السعودية . روسيا . اميركا . بريطانيا . فرنسا . المانيا . تونس .

الاراء والمقالات المنشورة بالجريدة لا تعبر بالضرورة عن رأي «الوطن»

«الصغيرة والمتوسطة».. العمود الفقري للاقتصاد الوطني

رأي الوطن

في خريطة الاقتصاد الوطني، تظهر المؤسَّسات الصَّغيرة والمُتوسِّطة كعنصرٍ رئيسٍ في تعزيز الإنتاج وتوسيع دائرة المشاركة المُجتمعيَّة في التَّنمية، وَلا يرتبط حضورها المتزايد فقط بحجمها أو عددها، إنَّما بالمسؤوليَّة الَّتي تحملها في تحريك عجلة السُّوق، وتوليد الفرص، واستثمار الطَّاقات الوطنيَّة. خلال السَّنوات الأخيرة، أصبح واضحًا أنَّ هذه المؤسَّسات تُمثِّل بوَّابة حقيقيَّة لتحقيق التَّنويع الاقتصادي الَّذي تطمح إلَيْه سلطنة عُمان ضِمْن أهداف رؤية «عُمان ٢٠٤٠». وقدرتها على التَّغلغلَ في مختلف القطاعات، وتوظيف التقنيَّات الحديثة، والتَّفاعل مع احتياجات السُّوق يمنَحها قيمة استراتيجيَّة تتجاوز الدَّوْر التَّقليدي، ففي كُلِّ ولاية وقرية نجد تجارب صاعدة تستحقُّ الدَّعم، وفي كُلِّ منتج وطني تنمو فكرة تعكس قدرة المواطن على تحويل المبادرات إلى مشاريع ذات أثَر مستدام، تمكين هذه المؤسَّسات يعني تمكين الاقتصاد من المرونة، وتعزيز الثِّقة في قدرة الشَّباب العُماني على قيادة التَّحوُّل.

وتُواصلُ (مدائن) بالتَّعاون مع الهيئة العامَّة للمناطق الاقتصاديَّة الخاصَّة والمناطق الحُرَّة دفْعَ عجلة التَّمكين من خلال مبادرة (تكافؤ الفرص الوطنيَّة)، الَّتي دخلتْ نسختها الرَّابعة، لِتربطَ بَيْنَ الرُّؤية الوطنيَّة والواقع العملي، حيثُ تفتح المبادرة المَجال أمام المشاريع الواعدة للوصول إلى مسارات إنتاجيَّة حقيقيَّة، وتوفِّر لها بيئة مساندة تُشجِّع التَّصنيع المحلِّي، وتُعزِّز من تنافسيَّة السُّوق. والدَّوْر الَّذي تؤدِّيه أكاديميَّة الابتكار الصِّناعي في هذا السِّياق يعكس توجُّهًا جادًّا في بناء قدرات المؤسَّسات العُمانيَّة، من خلال تقديم الدَّعم الفنِّي وربطها بفرص صناعيَّة ملموسة، ومن خلال مبادرات مثل (صنَّاع عُمان)، و(إنتاج صحار)، و(مسرّعة الأعمال)، حيثُ يجري العمل على رفع كفاءة المصانع النَّاشئة، وتوفير حلول هندسيَّة وتصنيعيَّة متقدِّمة، ودعم تطوير النَّماذج الأوَّليَّة والرَّبط المباشر مع السُّوق والمستثمِرين، فهذا المسار التَّمكيني لا ينفصل عن طموح وطني يستهدف بناء اقتصاد منتج يعتمد على الإنسان المحلِّي والمعرفة التَّطبيقيَّة.

من جهة أخرى انعكس هذا التَّوَجُّه في تنفيذ برامج ميدانيَّة مُتخصِّصة شملتْ قطاعات متنوِّعة وشرائح مختلفة من المُجتمع، بمن فيهم الباحثون عن عملَ وأصحاب الأفكار الصِّناعيَّة، فقَدْ شملت البرامج تدريبًا على تشغيل مكائن البلاستيك، وتأسيس الشَّركات النَّاشئة، وتطوير مشاريع في قرية ميبام، إلى جانب حلقات في الذَّكاء الاصطناعي وصناعة السُّفن التَّقليديَّة، ومجالات قانونيَّة وتقنيَّة مرتبطة بالتَّصنيع. ولعلَّ هذا التَّنوُّع يُعبِّر عن فَهْم عميق للاحتياجات الواقعيَّة للسُّوق المحلِّي، ويُعزِّز من فرص الإدماج الفَّعلي للمواطنين في دَوْرة الإنتاج، كما تمَّ رصد احتياجات المصانع القائمة في المُدُن الصِّناعيَّة التَّابعة للصَّغيرة والمُتَوَسِّطة مثل الصِّيانة، التَّغليف، التَّمويل، التَّسويق، والخدمات القانونيَّة (مدائن)، وتحديد خدمات يُمكِن أنْ تقدِّمَها المؤسَّسات، حيثُ قُدِّرت القيمة الإجماليَّة لهذه الفرص بأكثر مِن (٦,٧) مليون ريال عُماني، وتمَّ إبرام عقود تشغيل مع عدد من المؤسَّسات، الأمْر الَّذي يعكس جاهزيَّة السُّوق المحلِّي للدُّخول في دَوْرة إنتاج متكاملة تعتمد على رأس مال وطني بالكامل.

التَّجربة العُمانيَّة في دعم المؤسَّسات الصَّغيرة والمُتَوَسِّطة تمضي في مسار مدروس، قائم على بناء القدرات، وتوفير بيئة اقتصاديَّة محفِّزة، وفتح قنوات التَّواصُل مع الأسواق، وأهمُّ ما يُميِّز هذا التَّوَجُّه أنَّه يُبنى على تنفيذ فعلي، وبرامج تدريب، ومبادرات ترتبط بحاجات واقعيَّة. فدعم هذه المؤسَّسات لا يعني فقط توفير فرص عمل، بل يعني إيجاد منظومة إنتاج جديدة، يشارك فيها الجميع من خلال مساهمات حقيقيَّة، وأفكار عمليَّة، وشراكات مستندة إلى الثِّقة والابتكار، وهذه التَّجربة لا تزال تتطوَّر، والمكاسب تتراكم، والفرص أمام المؤسَّسات المحليَّة في تزايد مستمر، ومع استمرار هذا الزَّخم في التَّمكين، تبقَى هذه المؤسَّسات على رأس أولويَّات التَّنمية، وقادرة على أداء دَوْر محوري في تحويل الطُّموحات الوطنيَّة إلى واقع ملموس.

الوطن AL WATAN
عاما 55

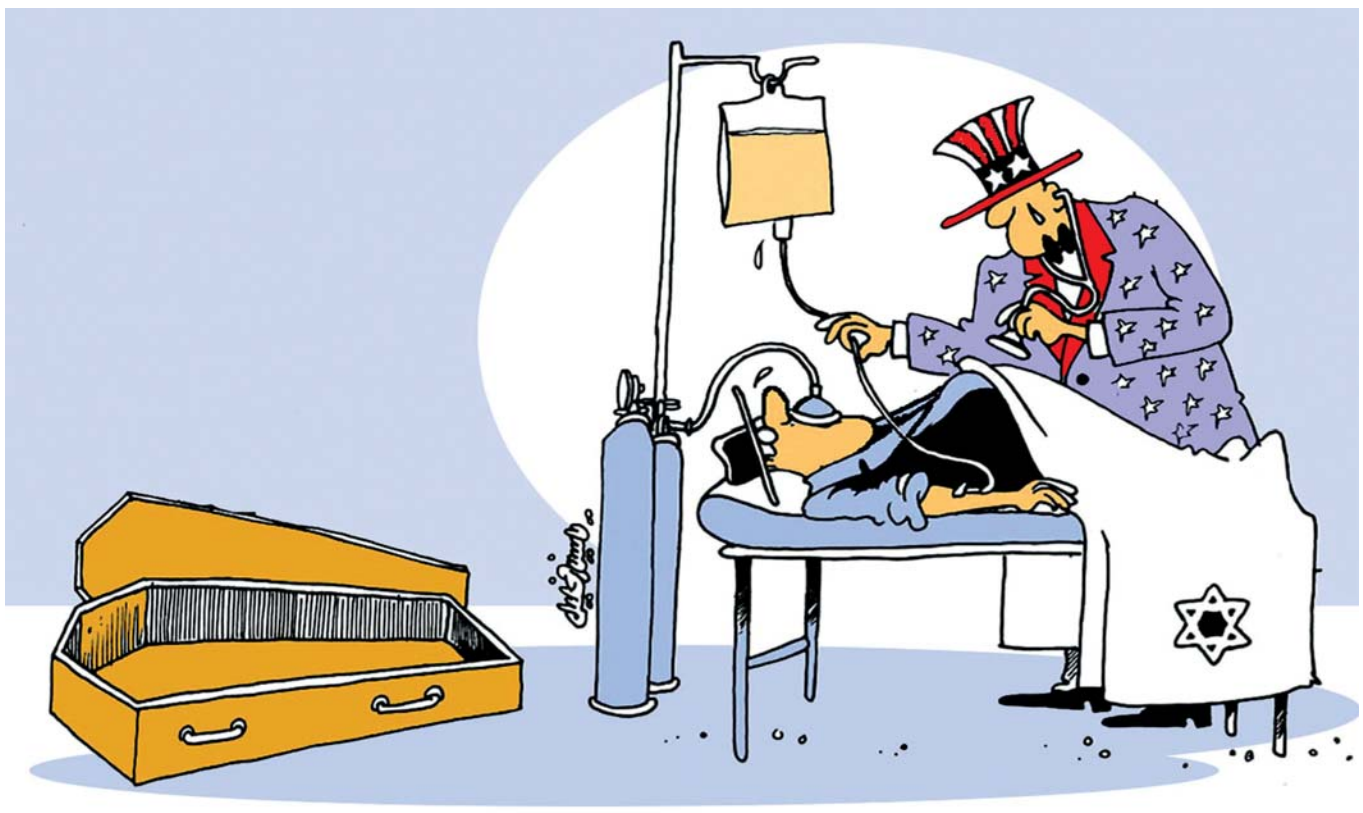

الدبلوماسية العمانية والوساطة لإيقاف التصعيد

> إنَّ سلطنة عُمان ليسَتْ فقط «وسيطًا»، بل أصبحتْ عنصرًا أساسيًّا في هندسة التَّهدئة الإقليميَّة بفضل حيادها، وعلاقاتها المتوازنة، وقدرتها على بناء الثِّقة.

خلال الاتصال الهاتفي الَّذي أجراه حضرة صاحب الجلالة السُّلطان هيثم بن طارق المُعظَّم ـ حفظه الله ورعاه ـ أمس الأوَّل مع الرَّئيس الإيراني مسعود بزشكيان أكَّد على أهميَّة التَّهدئة بَيْنَ الجانبَيْن إيران و(إسرائيل) والعودة للمفاوضات والحوار والتَّفاهم لإيقاف شبَح الصِّراع الدَّائر وتداعياته الكارثيَّة. وبعد هذا الاتِّصال تبرز إلى الأذهان فورًا الوساطة العُمانيَّة الَّتي تؤدي دَوْرًا محوريًّا ومميزًا في إقرار السَّلام في المنطقة، وذلك لعدَّة أسباب استراتيجيَّة وسياسيَّة جعلتْ سلطنة عُمان وسيطًا مقبولًا لدَى أطراف النِّزاعات، خصوصًا في منطقة الشَّرق الأوسط. ومن هذه الأسباب الحياديَّة السِّياسيَّة وعدم الانحياز، حيثُ تتبع سلطنة عُمان سياسة خارجيَّة قائمة على الحياد وعدم التدخُّل في شؤون الآخرين، ممَّا أكسبها ثقة العديد من الأطراف المتنازعة، وبرز هذا في العديد من القضايا مثل ملف المفاوضات الإيرانيَّة الأميركيَّة (٥+١) ونجاحها، ولأنَّها قناة تواصُل هادئة أدَّت سلطنة عُمان دَوْر الوسيط الهادئ، حيثُ استضافت محادثات سريَّة بَيْنَ إيران والولايات المُتَّحدة قَبل توقيع الاتفاق النَّووي ٢٠١٥، لِمَا تتميَّز به من موقع استراتيجي وحُسن علاقاتها الإقليميَّة موقعها الجغرافي يعطيها قدرة على التَّواصُل مع الخليج وإيران وباكستان والغرب، ممَّا يُتيح لها التَّواصُل مع جميع الأطراف، وقد عُرف عن سلطنة عُمان تحلِّيها بالمرونة الدبلوماسيَّة حيثُ لم تنجرَّ وراء محاور الصِّراع الَّذي نشبَ في فترات سابقة بَيْنَ إيران وبعض دول الخليج، بل حافظتْ على توازن داخلي وخارجي.

إنَّ سلطنة عُمان ليسَتْ فقط «وسيطًا»، بل أصبحتْ عنصرًا أساسيًّا في هندسة التَّهدئة الإقليميَّة بفضل حيادها، وعلاقاتها المتوازنة، وقدرتها على بناء الثِّقة. ومع تصاعد التوتُّرات في الشَّرق الأوسط، يزداد الاعتماد الدَّولي والإقليمي على الدَّوْر العُماني لضمان خطوط حوار مفتوحة، خصوصًا في الصِّراع الدَّائر حاليًّا والاعتداء الَّذي تمَّ من قِبل الكيان الصُّهيوني الَّذي يهدف إلى جرِّ المنطقة إلى حرب لا منتصر فيها، بل الكُلُّ مهزوم وخاسر. لذلك يبرز هنا الدَّوْر العُماني الفريد الرُّؤية والدبلوماسيَّة حيثُ تُعَدُّ سلطنة عُمان لاعبًا دبلوماسيًّا فريدًا في منطقة الشَّرق الأوسط، حيثُ تمكَّنتْ من ترسيخ مكانتها كوسيط موثوق يُعوَّل عَلَيْه في حلِّ النِّزاعات الإقليميَّة والدوليَّة. وقد مكَّنها نهجها السِّياسي المتَّزن من تأدية أدوار حاسمة في ملفات شائكة، أبرزها الملف النَّووي الإيراني، والأزمة اليمنيَّة، والتَّقارب الإيراني الخليجي. إنَّ ما يميِّز الدبلوماسيَّة العُمانيَّة هو التزامها بالحياد وعدم الانخراط في التَّحالفات المتصارعة، فضلًا عن قدرتها على بناء علاقات متوازنة مع مختلف القوى الإقليميَّة والدوليَّة، بما في ذلك إيران، الولايات المُتَّحدة، ودول الخليج.

وهنا يبرز السُّؤال المُهمُّ: هل تستطيع السُّلطنة أداء دَوْر أكثر تأثيرًا في إيقاف التَّصعيد الحالي بَيْنَ إيران و(إسرائيل) والَّذي قد يجرُّ المنطقة إلى مواجهة شاملة؟ فالإجابة بكُلِّ تواضع: نعم. فإنَّ سلطنة عُمان لها قيمة دبلوماسيَّة كبيرة في مثل هذه الأزمات، فيُمكنها أن تُسهمَ في إيقاف هذه الحرب أو على الأقلِّ الحدّ من تصعيدها، لعلاقاتها المتوازنة مع إيران وهي علاقات دبلوماسيَّة قويَّة وتاريخيَّة من التَّعاون، ممَّا يجعلها وسيطًا مقبولًا للطرفين في حال وجود نيَّة للتَّفاوض أو التَّهدئة، كما فعلتْ سابقًا في نقل رسائل بَيْنَ طهران وواشنطن سهلتْ من مفاوضات الاتفاق النَّووي ويُمكنها اليوم أن تُعيدَ هذا الدَّوْر بَيْنَ إيران و(إسرائيل) لإيقاف مخاطر توسُّع الحَرب إلى حرب إقليميَّة، ستؤدي إلى فوضى لا يُمكن السَّيطرة عَلَيْها. إنَّ سلطنة عُمان قد لا تستطيع «إيقاف الحرب» وحدها، لكنَّها تملك القدرة على منع التَّصعيد وكسر الجمود الدبلوماسي، بالإضافة إلى فتح نوافذ للحوار وذلك عَبْرَ تحرُّك هادئ، حذر، غير استعراضي، يعتمد على ثقة الأطراف فيها، وهو ما تتميَّز به دبلوماسيَّتها منذُ عقود.

جودة مرسي
godamorsi4@yahoo.com
من أسرة تحرير «الوطن»

في العمق

طارق أشقر
ashgartariq@yahoo.com
من أسرة تحرير «الوطن»

اليد الطولى لـ«إسرائيل» والمغلولة للمجتمع الدولي

قلَّما نجد علي رقعة الشطرنج الجيوسياسيَّة في الشَّرق الأوسط ديناميكيَّة أكثر رسوخًا أو اختلالًا من تلك التي ترسم تفاعلات القوى الإقليميَّة والدوليَّة مع إيران، وطموحها المشروع في امتلاك برنامجها النَّووي لكسب القدرة على الردع الذي يضمن حمايتها، علاوةً على الأغراض السلميَّة دُونَ الإضرار بالأمن والسِّلم الدوليَّيْن. ورغم ما أبدَتْه طهران من استعداد للتفاوض، بل دخلتْ عمليًّا في جولات تفاوضيَّة عديدة، وسَبَقها التَّوَصُّل إلى إبرام اتفاق مع أميركا والغرب انسحبتْ منْه أميركا إبان الفترة السَّابقة لحكم الرَّئيس الأميركي الحالي دونالد ترامب، لا أنَّه لا تزال «إسرائيل» والولايات المُتَّحدة تمتلكان ما يمكن وصفه بـ«اليد الطولى»، القادرة على الوصول بعُمق إلى الشأن الإيراني من خلال العقوبات والمراقبة الإلكترونيَّة والحرب السيبرانيَّة ثمَّ القيام بهجمات منفردة تصدرتْ قيادتها «إسرائيل». فقد شمَّرتْ «إسرائيل» عن ساعدها لتعربد في السَّاحة الإقليميَّة العسكريَّة بالمنطقة وذلك في ضوء قراءة من جانبها صوَّرتْ لها أنَّ يَدَ المُجتمع الدولي مغلولة، فسارعتْ في الهجوم على إيران فهدمتْ وقتلت العلماء لربُّما دُونَ التَّفكير في تداعيات ردَّات فعل الهجوم على دولة ذات سيادة، فتبع ذلك هجوم مضاد من إيران قد لا يكونُ مساويًا له في المقدار، لكنَّه حتمًا معاكس له في الاتِّجاه. في الواقع كُلُّ المُعطيات قَبل الهجوم «الإسرائيلي» على إيران كانتْ تشي للجميع بمَن فيهم «إسرائيل» وأميركا والمراقبون بأنَّ المُجتمع الدولي على وَجْه العموم بما فيه روسيا النِّد الافتراضي للقوى الأميركيَّة المساندة لـ«إسرائيل»، والمنطقة العربيَّة على وجْه الخصوص ذوي أياد مغلولة.. ليسَتْ عجزًا أو جبنًا .. بل لعدد من الاعتبارات والحسابات الاستراتيجيَّة المعقَّدة، وتَشابك المصالح مع جميع أطراف الصِّراع. لقد قادتْ واشنطن على مدى عقود الجهود لعزل إيران، متَّهمةً إيَّاها بالسَّعي لامتلاك السِّلاح النَّووي وبتقويض استقرار المنطقة عَبْرَ أذرعها في لبنان وسوريا والعراق واليمن، فيما ترى «إسرائيل» في إيران تهديدًا وجوديًّا، فشرعتْ «إسرائيل» في بادئ الأمْر باتِّباع مسارات أكثر سريَّة ولكنَّها لا تقلُّ حدَّةً في الإضرار بالطَّرف الآخر فسلكتْ طريق اغتيال العلماء النَّوويِّين الإيرانيِّين، وشنَّتْ هجمات سيبرانيَّة مثل فيروس «ستاكسنت» الشَّهير، ولكن في المجمل كلا البلدين يتحركان وفْقَ رؤية استراتيجيَّة واضحة وقدرات مؤسَّساتيَّة متقدِّمة وإرادة سياسيَّة ثابتة. إنَّ اليَدَ الطولى لـ«إسرائيل» وصل بها الغرور إلي تجاوز وانتهاك ميثاق الأمم المُتَّحدة ومبادئ القانون الدولي، وهي متسارعة الخُطى لتقطعَ الطريق أمام أيِّ اتِّفاق قد ينتج عن الجولات المتتاليَّة للمفاوضات الإيرانيَّة الأميركيَّة الهادفة لضمان الاستقرار بالمنطقة. ذلك الغرور والإحساس بالقوَّة الَّذي غمر القيادة «الإسرائيليَّة» لم يأتِ مَن فراغ، بل كان الكثير من الظُّروف الجيوسياسيَّة مغذية له فأصبحتْ له علفًا يزيده عنفوانًا، بدءًا من حالة الخلل في عمليَّات اتِّخاذ القرار بمجلس الأمن الدولي المنوط به التَّعاطي مع مثل هذه الصِّراعات، في حين أصبح استخدام حقِّ النَّقض المكفول لخمس دول فقط وسوء استخدامه معيقًا لمحاولات ضبط مسار التَّجاوزات «الإسرائيليَّة»، مرورًا بالانقسام الَّذي تعاني منْه المنطقة العربيَّة تجاه التَّعاطي مع كُلِّ ما يتعلق بقضايا المنطقة، فضلًا عن الافتقار المزمن للتَّنسيق الاستراتيجي تجاه القضايا العربيَّة والإسلاميَّة. أمَّا روسيا، النِّد الافتراضي للقوَّة الأميركيَّة المساندة لـ«إسرائيل»، فهي ـ أي روسيا ـ يفترض أنَّها الحليف الظَّاهري لإيران، والدَّاعم لها في الكثير من الجهود ذات العلاقة بالسِّلاح والتَّخصيب والمساندة لها دبلوماسيًّا، أصبحتْ هي الأخرى مكتوفة الأيدي حيثُ إنَّ التزامها تجاه طهران تحكمه الحسابات وليس المبادئ، فضلًا عن أنَّها مثقلة بحربها في أوكرانيا، وتعاني من ضغط العقوبات الغربيَّة، ممَّا قد يضطرها إلى تجنُّب الدُّخول في صدام مباشر مع الغرب لأجْل إيران. وبالنَّتيجة فإنَّ اختلال ميزان النُّفوذ، وعقلانيَّة دوَل المنطقة العربيَّة وحرصها على الاستقرار الأمني والاقتصادي والتزامها بمواثيق الأمم المُتَّحدة جعلها تكتفي بالمراقبة والحذر ورفض كُلِّ ما هو غير قانوني وغير أخلاقي، في حين تعربد «إسرائيل» في المنطقة بحجَّة أنَّها تسعى للحفاظ على بقائها ووجودها، وبالتَّالي تضرب يمينًا ويسارًا بَيْنَما تفضِّل مكوِّنات المُجتمع الدولي الأخرى بما فيها روسيا البقاء في منطقة رماديَّة.

معركة الكرامة الإيرانية

في أيَّام قلائل قدَّمتْ جمهوريَّة إيران الإسلاميَّة ملحمة الكرامة والثَّأر من الكيان الصُّهيوني المُجرم، اليوم تحمل إيران راية النَّصر في مواجهتها ضدَّ الكيان الصُّهيوني الغاصب الَّذي لم يعرفْ طوال عهده السَّلام أو الالتزام بالأعراف والمواثيق الدوليَّة. ففي الوقت الَّذي تتواصل فيه المحادثات النَّوويَّة بَيْنَ الولايات المُتَّحدة وجمهوريَّة إيران الإسلاميَّة، وقُبيل انطلاق الجولة السَّادسة في العاصمة العُمانيَّة مسقط أملًا في التَّوصُّل إلى اتِّفاق نووي يجعل البرنامج النَّووي الإيراني تحت رقابة الوكالة الدوليَّة للطَّاقة الذريَّة ما يسمح برفع العقوبات عن إيران ويُمكِّنها من الاستفادة من برنامجها النَّووي للأغراض السلميَّة.

في ذات الوقت يفاجئ الكيان الصُّهيوني العالَم بعدوان جائر غادر فجر الجمعة الماضي الثَّالث عشر من يونيو على جمهوريَّة إيران الإسلاميَّة مستهدفًا عددًا من المحافظات والمواقع النَّوويَّة، ومواقع الصَّواريخ، ومواقع مَدَنيَّة أخرى اعتقادًا بأنَّه سوف يتمكن من تغيير النِّظام في إيران! فحاول من خلال عملائه إحداث اختراقات واضطرابات داخل إيران، ولكن يبدو أنَّ براقش قد جنَتْ على نَفْسها، فقَد امتصَّتْ جمهوريَّة إيران تلك الضَّربة فاستوعبت اللَّحظة الحرَجة واستطاعتْ أن تنتقلَ من الدِّفاع إلى الهجوم مكبِّدةً الكيان الغاصب خسائر جسيمة فردَّت الصَّاع صاعَيْنِ وما زالتْ مستمرَّة في تأديب هذا الكيان المُجرم.

تحدَّثنا في وقت سابق وقُلنا إنَّ جمهوريَّة إيران الإسلاميَّة نعم تعرضتْ في أوقات سابقة إلى اختراقات أمنيَّة صهيونيَّة، بل وربَّما استُبيحت سيادتها باغتيال عدد من علمائها وقياداتها، وسفارتها في دمشق، وآخرها استهداف رئيس المكتب السِّياسي لحركة حماس إسماعيل هنيَّة في مقر إقامته أثناء زيارته طهران.. كُلُّ تلك الاعتداءات ردَّتْ عَلَيْها إيران؛ لكن عندَما يتعلق الأمْر بتجاوز كُلِّ الخطوط الحمراء ومحاولة حرمان الجمهوريَّة الإسلاميَّة من مشروع وطني، ومحاولة ضربه مع استهداف عدد من قيادات الصَّف الأوَّل العسكريَّة وبعض كبار علمائه فإنَّ الرَّدَّ الإيراني سيختلف كُليًّا وسيأتي مدمرًا على كُلِّ مَن تسوِّل له نَفْسه ذلك، ولم تكذبْ طهران الخبر فجاء الهجوم الصَّاروخي المعاكس على «تل أبيب» وحيفا والأراضي المُحتلَّة مدمِّرًا بشكل تناسب مع تلك الوقاحة الصُّهيونيَّة والطَّبيعة العدوانيَّة للكيان الصُّهيوني المارق، وما زالتْ طهران تدكُّ معاقل الصُّهيونيَّة في «تل أبيب» فلم تستثنِ أيَّ شيء، ومنْها معامل الأمونيا والمطارات ومحطَّات الكهرباء وتميَّزت الضَّربات الإيرانيَّة بالدقَّة، وكانتْ بالغة الشدَّة متجاوزةً ما يُسمَّى القبَّة (الكرتونيَّة) الصُّهيونيَّة، في رسالة بليغة واضحة للكيان المتغطرس وحكومته اليمينيَّة المتطرِّفة العدوانيَّة في «تل أبيب» بَيَّنَتْ حجمها وحماقتها ومغامرتها غير المحسوبة مع قوَّة إقليميَّة كبرى في المنطقة تملك من الرَّدع ما يؤهِّلها للدِّفاع عن مصالحها الوطنيَّة .

الكيان الغاصب ومنذُ أكثر من (٢٠) شهرًا يَقُوم بمجازر جماعيَّة وهجمة بربريَّة على الأبرياء في قطاع غزَّة تجاوز الشُّهداء فيها (٥٣) ألف شهيد وأكثر من (٧) آلاف مفقود هم في عداد الشُّهداء بإذن الله، ودمار هائل في بقعة جغرافيَّة لا تتجاوز (٣٦٥) كيلومتر مربَّع وسياسة حصار وتجويع تجاوزتْ فيها كُلَّ الخطوط الإنسانيَّة والأعراف الدوليَّة ولم تنصتْ للمُجتمع الدَّولي والشُّعوب الثَّائرة المُندِّدة في العواصم الدوليَّة.. كُلُّ ذلك لأنَّ هذه الفئة عُرف عَنْها الفساد في الأرض منذُ آلاف السنين، فَهُم قتلة الأنبياء وهُم المارقون من الأعراف والقيَم الإنسَانيَّة، وقد ضُربتْ عَلَيْهم الذلَّة، وجاء وصفُهم في كُلِّ الكتب السَّماويَّة بالفساد. لذا توعَّدهم الله بالزَّوال وما ذلك على الله بعزيز وسيعلمُ الَّذين ظلموا أيَّ منقلبٍ ينقلبون وإنَّ غدًا لناظره قريب.

ما حدَث فجر الجمعة من عدوان يُمثِّل خطيئةً وتخبطًا يأتي في سياقات الخلَل الَّذي تعيش فيه الصُّهيونيَّة، ولا شكَّ أنَّ المشيئة الإلهيَّة وسُنن الله الكونيَّة تقتضي التَّبديل بعد الفساد والعُلو في الأرض؛ لذا فإنَّ هذا الكيان المُجرم يقرب نَفْسه من الزَّوال وظرفيَّة الزَّوال تتبدَّى أكثر في هذه المرحلة من خلال التَّراجعات والاضطرابات الداخليَّة وانكشاف عَوْرته أمام العالَم وحالة الظُّلم والبَغي الَّتي لم يسبقْ لها مثيل في التَّاريخ، وكُلُّ هذه التَّخبطات والأخطاء تُمثِّل عناوين فرعيَّة للعنوان الكبير (الزَّوال) قال تعالى: «وَكَمْ قَصَمْنَا مِن قَرْيَةٍ كَانَتْ ظَالِمَةً وَأَنشَأْنَا بَعْدَهَا قَوْمًا آخَرِينَ» صدَق الله العظيم .

اليوم وبعد أن قدَّمتْ جمهوريَّة إيران الإسلاميَّة ملحمة النَّصر أرَى أنَّ هذه السَّانحة التَّاريخيَّة فرصة ثمينة للعالَم الإسلامي لتوحيد الصُّفوف؛ لأنَّ المصير واحد والعدوَّ واحد والقادم لن يستثنيَ أحَدًا، خصوصًا الدول الإسلاميَّة الكبرى مصر وإيران وباكستان وتركيا وبقيَّة أقطار الأمَّة الإسلاميَّة، لذا فالمشهد اليوم باتَ واضحًا ويَجِبُ أن يسجلَ التَّاريخ عودة عاجلة لهذه الأمَّة.

إنَّ رايات النَّصر الَّتي تُرفع في طهران اليوم يَجِبُ أن تتواكبَ معها راية الوحدة والتعاضدُ والمناصرة في كل أرجاء العالَم الإسلامي. اليوم وبعد أن شفَتْ إيران قلوب المؤمنين، وبعد تأديب هذا الكيان المارق، وبعد أن عرف العدوُّ قدره وحجمه أرَى أنَّ الوقت قد حان للتَّهدئة إن كانتْ طهران ترى ذلك؟ فَهُم أعلم.

ولكن نحن ننظر أيضًا إلى أهميَّة الحفاظ على قوَّة إيران وقدراتها الَّتي تضاف لصالح قضايا الأمَّة.. حفظ الله إيران وسائر بلادنا الإسلاميَّة، نصرٌ من الله وفتحٌ قريب وبَشِّر المؤمنين، الله أكبر ولله العزَّة ولرسوله وللمؤمنين.

> ما حدَث فجر الجمعة من عدوان يُمثِّل خطيئةً وتخبطًا يأتي في سياقات الخلَل الَّذي تعيش فيه الصُّهيونيَّة، ولا شكَّ أنَّ المشيئة الإلهيَّة وسُنن الله الكونيَّة تقتضي التَّبديل بعد الفساد والعُلو في الأرض..

خميس بن عبيد القطيطي
khamisalqutaiti@gmail.com

هاتف المتصلة «ن» والإخلاء الأميركي

•عادت المتصلة (ن) إلى الاتصال الهاتفي بي بعد انقطاع لعدَّة أشْهُر لتسألَني هذه المرَّة عن خلاصة الأخبار المكثَّفة بشأن أوامر الرَّئيس الأميركي ترامب الَّتي أوعز بها إجراء عمليَّة إخلاء لعدد كبير من الأميركيِّين الدبلوماسيِّين والعسكريِّين من منطقة الشَّرق الأوسط إلى خارج المنطقة حماية لهم، وشمول السَّفارة الأميركيَّة في بغداد بهذا الإجراء، وكذلك بشأن العدوان «الإسرائيلي» على إيران.

•لقد تعدَّت المتَّصلة (ن) الخامسة والسَّبعين من العمر، قُتل زوجها عام ١٩٩١ على هامش الغزو العراقي للكويت، وفقدتْ ابنها الوحيد في الصَّفحة الإرهابيَّة الَّتي ضربت العراق بعد عام ٢٠٠٣ وظلَّت تُكابد المزيد من المخاوف المشروعة وغير المشروعة وتتعاطى بعض المهدئات تخفيفًا من خليط مخاوف لا تستطيع السَّيطرة عَلَيْها.

•خلال المخابرة الهاتفيَّة، أعربت المتَّصلة (ن) عن قلقها بصوت متهدج واحتمال تعرُّض بغداد إلى هجوم شديد، وأنَّها تفكِّر بمغادرة مسكنها إلى أربيل في كردستان العراق، وتسألني عن رأيي بهذه الخطوة، وكان ملخَّص إجابتي، (لن تتعرض بغداد إلى أسوأ ما تعرضتْ له من قصف وتدمير وترهيب، ثمَّ لماذا هذا القلق الزائد؟ أنا أعرف أنَّ بيتك ليس قاعدةً عسكريَّة ولا مصنعًا لإنتاج أسلحة متطوِّرة، بل وليس موقعًا ضمن أحَد الأحياء السكنيَّة الخاصَّة، ولا محاذيًا لأيِّ موقع مسلَّح)، ويبدو أنَّني أقنعتُها بما قلتُه رغم أنَّني شعرتُ بقسوتي عَلَيْها. لكنَّ الحال جعلني أمام أدلة استذكاريَّة عن ظاهرة التَّهليع المُزمن الَّذي ما زال يتحكم بالمشهد النَّفْسي المُجتمعي، بل وأمام تمنِّيات بالهروب غير المبرَّر، مع أنَّك ترى آخرين كُثرًا ليس لهم أجندة من هذا النَّوع، بل على العكس، تكيِّف مع الخطر بالمزيد من التبصُّر الواقعي.

•لا شك، أنَّ المخاوف الطَّبيعيَّة جزء أساس من الحالة الإنسانيَّة حيثُ التَّعريف المنطقي للشَّجاعة (الخوف المقهور). وحين تتجاوز هذه المخاوف السَّقف المعقول تتحول إلى عبء مَرضي ليس إلَّا.

•خلال وقائع الغزو الأميركي للعراق عام ٢٠٠٣، كان المشهد يتغيَّر نَحْوَ الأسوأ على مدار السَّاعة، وكان عملي في وزارة الثَّقافة والإعلام ضمن طاقم مكتب الوزير محمد سعيد الصحَّاف في الطَّابق الخامس من الوزارة يقتضي البقاء المكثَّف وفي كُلِّ تلك السَّاعات الحرجة المنطوية على التَّهديد المباشر لم ترفَ شعرة في جفن الصحَّاف ارتباكًا، بل على العكس من ذلك، كان يُدير العمل بأريحيَّة فارس حريص على ممارسة واجبه الوظيفي المتوازن. وأذكُر أنَّني حينها تداولتُ مع صديقي الباحث وليد الزبيدي بشأن حنكة الاطمئنان القوي والثِّقة الرَّاسخة الَّتي كان الصحَّاف يُدير بها المشهد الإعلامي العراقي، الوضع الَّذي وفَّر مزيجًا نادرًا من التَّحسُّب والاطمئنان رغم اشتداد القصف وتسابُق الأحداث نَحْوَ التَّصعيد.

• في السِّياق أيضًا، تظلُّ رباطة جأش الطَّبيبة الفلسطينيَّة الاء النجَّار اختصاصيَّة الأطفال في مجمَّع ناصر الطبِّي واحدةً من الشَّواهد العواصم الَّتي ينبغي أن ننحنيَ إجلالًا لها.

• آلاء النجَّار تسكن خان يونس جنوب قطاع غزَّة، وكانتْ في نوبة عمل عندَما أخبروها أنَّ ثمانيةً من أولادها استشهدوا إثر قصف «إسرائيلي» طال منزلهم، بَيْنَما أُصيب ابنها التَّاسع وزوجها بجروحٍ بليغة وقد جلبوا الضَّحايا أشلاءً حيثُ كانتْ تُواصل عملَها الطبِّي.

•لقد توافر أكثر من فرصة واحدة لهذه المرأة المحتسبة أن تغادرَ إلى منطقة امنة خارج غزَّة لكنَّها رفضت المغادرة بإصرار فيه المزيد من المواظبة المشرِّفة القاطعة رغم الخطورة الشَّديدة على مصيرها ومصير أُسرتها.

•إنَّ دروس الارتقاء بالصَّبر والتَّجلُّد شهادات إنسانيَّة للكرامة في مواجهة خليط الجزع والهلع والارتعاب، بعض المفردات المعروفة للذُّل.

> في السِّياق أيضًا، تظلُّ رباطة جأش الطَّبيبة الفلسطينيَّة الاء النجَّار اختصاصيَّة الأطفال في مجمَّع ناصر الطبِّي واحدةً من الشَّواهد العواصم الَّتي ينبغي أن ننحنيَ إجلالًا لها.

عادل سعد
كاتب عراقي
abuthara@yahoo.com

د.أحمد مصطفى أحمد
كاتب صحفي مصري
mustafahmed@hotmail.com

ازرعوا ما استطعتم

قد يبدو هذا الحديث بعيدًا عمَّا يجري في المنطقة وسخونة أجوائها على كُلِّ الأصعدة، لكنَّه . في تصوُّري . ليس ببعيد. فبغَضِّ النَّظر عمَّا ستؤول إلَيْه الأوضاع الحاليَّة، هناك درس مُهمٌّ يَجِبُ أنْ لا يفوتَنا وهو الصُّمود الإيراني في وَجْه أكثر من أربعة عقود من الحصار والعقوبات.. ما كان لهذا الشَّعب الَّذي ترفده حضارة عميقة أن يفعلَ ذلك إلَّا بتطوير القدرات الذَّاتيَّة. ففي إيران ستجد كُلَّ ما يلزم البَشَر في حياتهم «صناعة إيرانيَّة»، وكُلَّ ما يُقيم أوَدَ الإنسان من إنتاج تلك الأرض الَّتي يعيشون عَلَيْها. وهذا ما يذكِّرنا بالفرصة الَّتي توافرت خلال أزمة وباء كورونا قَبل خمس سنوات والَّتي شلَّت العالَم كُلَّه. فرغم التَّبعات السلبيَّة الهائلة لتوقف النَّشاط والعَزْل وإغلاق الاقتصاد، كانتْ هناك فرصة لاستفادة النَّاس الَّتي اضطرتْ للعمل من البيت والتزام مواضعها أن تمارسَ نشاطًا بسيطًا لكنَّه في غاية الأهميَّة.

أتذكَّر وقْتَها أنِّي كتبتُ في هذه الزَّاوية عن أهميَّة استغلال الوقت في الزِّراعة، نعم الزِّراعة. زراعة أيِّ شيء في أيِّ مساحة. فحتَّى إذا لم تكُنْ لدَيْك مساحة من الأرض ولو صغيرة حَوْلَ بيتك، فيُمكنك الزِّراعة فوق السَّطح أو في الشُّرفات. قَبل عَقدَيْن أو ثلاثة تبنَّى صديقَ كان في منصب مرموق بمنظَّمة الأغذية والزِّراعة التَّابعة للأُمم المُتَّحدة (الفاو) مشروعًا لزراعة أسطح البيوت في مصر كحلٍّ جزئي لأزمة توافر الغذاء مع تآكل الرُّقعة الزِّراعيَّة. ومع تطوُّر سُبل الزِّراعة والرَّيِّ غير كثيف الحاجة للمياه كان ذلك حلًّا لجزء من مُشْكلة كبيرة وقْتَها. في وقت أزمة كورونا كانت الزِّراعة، ولو في أحواض صغيرة، فرصةً أوَّلًا ليبقيَ النَّاس على النَّشاط العضلي مع تعذُّر الخروج والانتقال. وفي الوقت نَفْسه فرصة أيضًا لتقليل التَّعامل مع الأسواق.

صحيح أنَّ الزِّراعة في مساحات صغيرة رُبَّما لا تكفي حاجة الأُسرة من الاستهلاك، سواء من الخضراوات وبالتَّأكيد من الفاكهة، لكنَّها تسدُّ قدرًا من تلك الحاجة ولو لفترة موسميَّة محدودة. ثمَّ إنَّه إذا انتشرتْ تلك الطَّريقة وزرع الجميع، رُبَّما يُمكن العودة إلى العلاقات القديمة بأن يمدَّ المرء جيرانه بما يتوافر لدَيْه من محصول في وقته حين لا يستطيع استهلاكه كُلَّه في وقت قصير.

وهكذا يفعل الآخرون حَوْلَه بما يؤدِّي إلى نَوع من الاكتفاء الذَّاتي الجزئي مهما كان هذا الجزء بسيطًا. طبعًا هناك فوائد متعدِّدة للزِّراعة ولو في مساحات صغيرة أو حتَّى أحواض غير المحصول للاستهلاك الإنساني. ففكرة أن ترعى نباتًا وتراه ينمو ويثمر فيها قدر كبير من العلاج لكثير من أعراض علَل العالَم المعاصر بكُلِّ ما فيه من تقدُّم تكنولوجي. ناهيك طبعًا عمَّا للنَّبات من فوائد بيئيَّة، ليس للمحيط العامِّ فحسب، بل لمَن هو قريب منْه من امتصاص ثاني أوكسيد الكربون من الجوِّ وإخراج الأوكسجين. ورغم ما قد يُثير التَّندُّر ممَّن لدَيْهم بيوت بها حديقة، مهما صغرتْ، إنَّهم يكتفون بأيِّ «خضرة» في الأرض لأنَّها مريحة للعَيْن وتشيع جوًّا نَفْسيًّا جيِّدًا، فإنَّ تلك فائدة أخرى مُهمَّة للزِّراعة مهما كان حجمها ونوعها.

أعلمُ جيِّدًا أنَّ هذا الأمْر ليس اقتصاديًّا إلى حدٍّ كبير، فرُبَّما تكلِّف زراعة بعض الخضراوات أكثر ممَّا تُنفق على شرائها مباشرة من السُّوق. فبالتَّأكيد الزِّراعات في مساحات فلاحيَّة واسعة من الأرض الزِّراعيَّة تنتج ما يكفي ليكُونَ مُجديًا اقتصاديًّا، سواء للاستهلاك أو البيع والربح منْه. لكن من تجربة شخصيَّة، سيكُونُ ذلك في البداية واضحًا جدًّا.

إنَّما مع دَوْرة السِّنين سيتوافر لك ما يُمكن اعتباره «بنية أساسيَّة للزِّراعة» من أرض خصبة ولو في أحواض صغيرة تقلبها كُلَّ عام مع إضافات بسيطة غير مكلفة أو قطع الأرض الَّتي تعبتَ فيها العام الأوَّل والثَّاني.

وأغْلَب الخضراوات والفاكهة من الشُّجيرات غير الكبيرة المعمِّرة يُمكن استزراعها سنويًّا دُونَ الحاجة للإنفاق على غرسها كُلَّ موسم. نعم، قد لا تنتج تلك الزِّراعات ما يكفي الاستهلاك المنزلي طوال الموسم، لكن . كما قُلنا . لو انتشرت التَّجربة سيتبادل القريبون من بعضهم ما تنتجه في موسمها بما يكفي الجميع لفترة معقولة.

ورُبَّما في ذلك أيضًا تطوير للعلاقات الإنسانيَّة الَّتي كادتْ تندثر في ظلِّ التَّطوُّر التكنولوجي الهائل والانعزاليَّة الرَّقميَّة الَّتي نعيشها حاليًّا. ومرَّة أخرى فإنَّ تجربتي الشَّخصيَّة في السَّنوات الأخيرة شجَّعت الجيران أيضًا على الزِّراعة في المساحات الصَّغيرة المتاحة، بل أحيانًا يتمُّ التَّنسيق أن يزرعَ هذا خيارًا فيزرع الآخر باذنجان وهكذا ويتبادل الجميع الثِّمار.

لا تستهينوا بالأمْر، ولا يجعلنا الوضع الحالي في المنطقة والعالَم نتردَّد. كما أنَّ «الوفرة» المتاحة من منتجات الزِّراعة لا تغني أبدًا عن أن تستزرعَ بعض ما تأكل، ليس فقط لأنَّه سيكُونُ فائق الجودة وبدُونِ سماد ولا مبيدات ولا غيره وإنَّما لأنَّه سيكُونُ من «جهد يديك»، وتلك ميزة لا يشعر بها إلَّا مَن يمارسها. في ظلِّ كُلِّ الحديث عن المستقبل غير المضمون، وحتَّى احتمالات تسرُّب نووي في أيِّ مكان بالعالَم يضرُّ بالبَشَريَّة، لا ننسى الحديث الشَّريف: «إن قامت السَّاعة وفي يد أحَدكم فسيلة، فإن استطاع أن لا تَقُومَ حتَّى يغرسَها فَلْيغرسْها». فازرعوا ما استطعتم ليس فقط لطعامكم وطعام جيرانكم، بل لمواجهة علَل هذا العالَم الحاضرة والمقبلة.

> صحيح أنَّ الزِّراعة في مساحات صغيرةٍ رُبَّما لا تكفي حاجة الأسرة من الاستهلاك، سواء من الخضراوات وبالتَّأكيد من الفاكهة، لكنَّها تسدُّ قدرًا من تلك الحاجة ولو لفترة موسميَّة محدودة.

استعراض الاستراتيجية الوطنية الشاملة للجودة والتقييس

مسقط. «الوطن»:

استعرضت المديرية العامة للمواصفات والمقاييس خلال اجتماعها الأول الإطار العام للاستراتيجية الوطنية الشاملة للجودة والتقييس؛ بهدف تعزيز بيئة أعمال محفزة على التنافسية والابتكار وسعيًا منها لتطوير كفاءة منظومة المواصفات حيث تم مناقشة خطة مشروعات المواصفات القياسية العُمانية للعام الحالي ومنها المرحلة الثانية والتي تنطلق ١٨ أغسطس القادم وتستمر حتى ١٩ من أكتوبر القادم من خلال عرض نطاق العمل وخطوات التنفيذ وذلك لتعزيز جودة المنتجات والخدمات المقدمة في السوق العُماني.

Capital

أسعار الذهب

أوقية الذهب:

ريال عماني 1301.335

أسعار الفضة

أوقية الفضة:

ريال عماني 14.293

أسعار النفط

نفط عمان 75.71 دولار

نفط مربان 76.41 دولار

النفط العربي الخفيف 76.74 دولار

النفط العربي الثقيل 82.75 دولار

نفط برنت 76.64 دولار

أسعار العملات

العملة	شراء	بيع
الريال السعودي	0.1023427	0.1026201
الريال القطري	0.1053353	0.1056357
الدرهم الإماراتي	0.1045467	0.1048418
الدينار الكويتي	1.2541642	1.2581288
الدينار البحريني	1.0176499	1.0208140

العملة	شراء	بيع
الدينار الأردني	0.5402364	0.5443235
الجنيه المصري	0.0076477	0.0076829
الريال اليمني	0.0015801	0.0015880
الدولار الأمريكي	0.3840000	0.3850000
اليورو	0.4416384	0.4428270

العملة	شراء	بيع
الجنيه الإسترليني	0.5160576	0.5174785
الين الياباني	0.0026472	0.0026543
الدولار السنغافوري	0.2989025	0.2997042
الروبية الهندية	0.0044480	0.0044600
الروبية الباكستانية	0.0013547	0.0013591

وقعت اتفاقيتي تمويل واتفاقية «إطارية»

سلطنة عمان تشارك في أعمال المنتدى السنوي لصندوق أوبك للتنمية الدولية «أوفيد» بفيينا

فيينا. العُمانية: تشارك سلطنة عُمان في أعمال المنتدى السنوي لصندوق الأوبك للتنمية الدولية (أوفيد) لعام ٢٠٢٥م الذي يعقد في العاصمة النمساوية فيينا تحت شعار «تحوّل يمكّن مستقبلنا». ويرأس وفد سلطنة عُمان سعادة عبدالله بن سالم بن عبد الله الحارثي وكيل وزارة المالية.

ويناقش المنتدى محاور رئيسة شملت تمويل المستقبل لتحقيق التنمية المستدامة، والتحولات المستدامة لاقتصادات الدول النامية وتعزيز المرونة في مواجهة تغير المناخ، والممكنات الرقمية لبناء اقتصادات مرنة.

وعلى هامش المنتدى أجرى رئيس وفد سلطنة عُمان في المنتدى عددًا من الاجتماعات الثنائية مع مسؤولي صندوق أوبك للتنمية الدولية وممثلي المؤسسات المالية الإقليمية والدولية.

ووقع سعادةُ عبدالله بن سالم الحارثي وكيل وزارة المالية والدكتور عبد الحميد الخليفة على اتفاقيتين بين حكومة سلطنة عُمان وصندوق أوبك للتنمية الدولية (أوفيد)؛ الأولى لتمويل تنفيذ مشروع طريق خصب – دبا – ليما (طريق السُّلطان فيصل بن تركي)، والاتفاقية الثانية «الإطارية» لتعزيز التعاون بين سلطنة عُمان وأوفيد لمدة خمس سنوات.

كما وقّع سعادةُ وكيل وزارة المالية وسعادةُ بدر محمد السعد المدير العام رئيس مجلس الإدارة للصندوق العربي للإنماء الاقتصادي والاجتماعي اتفاقية لتمويل تنفيذ المرحلة الأولى من مشروع تصريف المياه السطحية في المنطقة الاقتصادية بالروضة بمحافظة البريمي للإسهام في حماية المنشآت السياحية والصناعية والزراعية، وتنفيذ شبكة متكاملة من القنوات المفتوحة، وإقامة حواجز مائية فعالة، وإنشاء برك للحصاد المائي.

■ اتفاقيات التمويل تسهم في تسريع تنفيذ عدد من المشاريع التنموية

الدعم والتشجيع بتكافؤ الفرص

دعما للمشروعات والمنتجات العُمانية وتشجيعا لرواد الأعمال، جاء إطلاق الهيئة العامة للمناطق الاقتصادية الخاصة والمناطق الحرة، والمؤسسة العامة للمناطق الصناعية «مدائن»، مبادرة «تكافؤ الفرص الوطنية» في نسختها الرابعة والتي تعمل على توفير بيئة حاضنة تدعم الصناعات المحلية.

ولا شك أن السبيل لدعم وتشجيع رواد الأعمال يكون من خلال اتاحة الفرص بشكل متكافئ للجميع وذلك يتاتى عبر رصد الفرص الاستثمارية المتاحة للمؤسسات الصغيرة والمتوسطة في «مدائن» والمتمثلة في الخدمات الأساسية التي يتم طلبها بشكل مستمر من قبل المصانع القائمة في المدن الصناعية التابعة للمؤسسة، والتي يمكن توفيرها من قبل المؤسسات الصغيرة والمتوسطة حيث أن التكلفة الكلية للخدمات في هذه المصانع تقدر قيمتها الإجمالية بأكثر من ٦,٧ مليون ريال عُماني.

وحرصت المبادرة على توقيع عقود بين عدد من الجهات والمؤسسات الصغيرة والمتوسطة، لتوفير المنتجات والخدمات للجهات التي تم التوقيع معها، مع استعراض تجربة نجاح لإحدى المؤسسات الصغيرة والمتوسطة لتكون مثالا مشجعا لتعزيز ريادة الأعمال.

المحرر

«الشورى» يناقش تعزيز التوطين في القطاع السياحي وإنشاء مدن ومحطات سياحية متكاملة

مسقط. «الوطن»:

عقدت لجنة الإعلام والسياحة والثقافة بمجلس الشورى أمس اجتماعها السابع لدور الانعقاد العادي الثاني (٢٠٢٤-٢٠٢٥م) من الفترة العاشرة، برئاسة سعادة عبدالله بن حمد الحارثي رئيس اللجنة، وبحضور أصحاب السعادة أعضاء اللجنة، حيث استضافت اللجنة سعادة عزان بن قاسم البوسعيدي، وكيل وزارة التراث والسياحة للسياحة، وعدداً من المختصين من الوزارة؛ وذلك لمناقشتهم حول الرغبة المبداة بشأن تقييم برامج وسياسات التوطين في القطاع السياحي، وإنشاء محطات خدمية متكاملة للبيوت المتنقلة، وإنشاء مدن سياحية متكاملة. وأشاد سعادة عبدالله بن حمد الحارثي رئيس اللجنة بأهمية هذه اللقاءات المباشرة مع الجهات الحكومية المختصة بهدف تبادل الرؤى ومناقشة مختلف الجوانب المتعلقة بتطوير قطاع السياحة، باعتباره أحد القطاعات الواعدة ضمن خطط التنويع الاقتصادي، والذي يحظى باهتمام بالغ في إطار رؤية عمان ٢٠٤٠م. وأكد سعادته أن هذه اللقاءات تسهم في وضع مقترحات وتوصيات فاعلة تساعد في الارتقاء بهذا القطاع الحيوي الهام.

وخلال الاجتماع قدم سعادة وكيل وزارة التراث والسياحة للسياحة شرحا وافيا تناول فيه الإحصائيات والمؤشرات الحديثة حول أداء القطاع السياحي، حيث أشار سعادته إلى حجم مساهمة القطاع في الناتج المحلي الإجمالي، وإجمالي الاستثمارات المحلية والأجنبية التي استقطبها القطاع خلال السنوات الأخيرة، والتوسع في عدد المنشآت والمرافق الفندقية والخدمية، فضلاً عن استعراض الخطط المستقبلية التي تعمل عليها الوزارة بالتعاون مع الجهات ذات العلاقة لتطوير البنية الأساسية وتعزيز المشاريع السياحية وجودة الخدمات القدمة. متطرقا إلى أبرز التحديات التي تواجه القطاع مؤكداً على أهمية وضرورة التوسع في تعزيز المشاريع السياحية؛ لارتباطها الوثيق بتوليد فرص العمل الجديدة بالغطاء السياحي.

وأكد اللقاء على أهمية تفعيل سياسات تعمين الوظائف في المنشآت الفندقية والسياحية، وضرورة وضع نسب محددة ومدروسة من قبل الوزارة لتطبيقها بالتدرج، بما يضمن تحقيق الأهداف دون التأثير على جودة الخدمات السياحية.

وفيما يتعلق بإنشاء محطات خدمية متكاملة للبيوت المتنقلة، تم التأكيد على أهمية هذا التوجه لدعم أنماط السياحة البرية وسياحة المغامرات، مع ضرورة أن تراعى هذه المحطات أعلى معايير السلامة والخدمات الأساسية لتكون جاذبة للمواطنين والسياح على حد سواء. كما ناقشت اللجنة مع مسؤولي الوزارة فكرة إنشاء مدن سياحية متكاملة تجمع بين المرافق الفندقية والترفيهية والتجارية والخدمية، لتكون وجهات شاملة تلبي تطلعات السياح وتفتح المجال أمام استثمارات محلية وأجنبية تسهم في تنمية القطاع.

■ اللقاء أكد أهمية تفعيل سياسات تعمين الوظائف في المنشآت الفندقية والسياحية

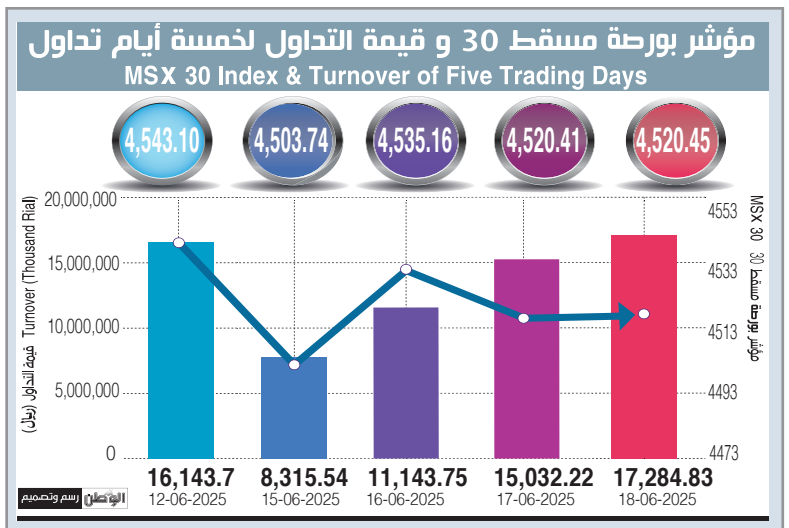

مؤشر بورصة مسقط يرتفع ٠,٠٥ نقطة

مسقط. العُمانية: أغلق مؤشر بورصة مسقط «٣٠» أمس عند مستوى ٤٥٢٠,٤٥ نقطة مرتفعًا ٠,٠٥ نقطة وبنسبة ٠,٠٠١ بالمائة مقارنة مع آخر جلسة تداول التي بلغت ٤٥٢٠,٤١ نقطة.

وبلغت قيمة التداول ١٧ مليونًا و٢٨٤ ألفًا و٨٢٦ ريالًا عُمانيًّا مرتفعة بنسبة ١٥ بالمائة مقارنة مع آخر جلسة تداول والتي بلغت ١٥ مليونًا و٣٢ ألفًا و٢٢٤ ريالًا عُمانيًّا.

وأشار التقرير الصادر عن بورصة مسقط إلى أن القيمة السوقية ارتفعت بنسبة ٠,٠٥٧ بالمائة عن آخر يوم تداول وبلغت ما يقارب ٢٨,٢٦ مليار ريال عُماني.

وبلغت قيمة شراء غير العُمانيين في البورصة ٧٠١ ألف ريال عُماني مشكلة ما نسبته ٤,٠٦ بالمائة، فيما بلغت قيمة بيع غير العُمانيين ٦٢٤ ألف ريال عُماني أي ما نسبته ٣,٦١ بالمائة، بينما ارتفع صافي الاستثمار غير العُماني ٧٨ ألف ريال عُماني وبنسبة ٠,٤٥ بالمائة.

نفط عمان يرتفع أكثر من دولار والخام يصعد في التعاملات المبكرة

عواصم. العُمانية: بلغ سعر نفط عُمان الرسمي أمس تسليم شهر أغسطس القادم ٧٥ دولارًا أميركيًّا و٧١ سنتًا. وشهد سعر نفط عُمان أمس ارتفاعًا بلغ دولارًا أميركيًّا و٩٩ سنتًا مقارنة بسعر يوم الثلاثاء الماضي والبالغ ٧٣ دولارًا أميركيًّا و٧٢ سنتًا.

تجدر الإشارة إلى أنَّ المعدل الشهري لسعر النفط الخام العُماني تسليم شهر يونيو الجاري بلغ ٦٧ دولارًا أميركيًّا و٨٧ سنتًا للبرميل، منخفضًا ٤ دولارات أميركية و٦٤ سنتًا مقارنةً بسعر تسليم شهر مايو الماضي. وعلى الصعيد العالمي ارتفعت أسعار النفط في التعاملات المبكرة أمس بعد صعودها الجلسة السابقة أكثر من ٤٪ وسط المخاوف من أن يؤدي الصراع الإيراني الإسرائيلي إلى تعطيل الإمدادات. وبلغ ارتفاع العقود الآجلة لخام برنت ١٩ سنتًا ما يعادل ٠,٢٥٪ لتصل إلى ٧٦,٦٤ دولار للبرميل، فيما زادت العقود الآجلة لخام غرب تكساس الوسيط الأميركي ٢٣ سنتًا أو ٠,٣١٪ لتبلغ ٧٥,٠٧ دولار للبرميل. وكشف محللون عن أن الأسواق تمر بحالة من القلق نتيجة الصراع المسلح بين إيران وإسرائيل. وتعد إيران ثالث أكبر منتج في منظمة البلدان المصدرة للبترول (أوبك)، إذ تستخرج نحو ٣,٣ مليون برميل يوميًّا من الخام. وذكرت مصادر من معهد البترول الأميركي يوم أمس الأول «الثلاثاء» بأن مخزونات الخام والبنزين في الولايات المتحدة تراجعت الأسبوع الماضي بينما ارتفعت مخزونات نواتج التقطير.

بقيمة ١٥ مليون ريال عماني

البنك الأهلي ينجح في إدارة إصدار سندات ممتازة لـ «المتحدة للتمويل»

مسقط . «الوطن» :

نجح البنك الأهلي في إدارة إصدار سندات ممتازة لشركة المتحدة للتمويل بقيمة إجمالية بلغت ١٥ مليون ريال عُماني، شملت إصدارًا أساسيًا بقيمة ١٠ ملايين ريال عُماني، إضافةً إلى تفعيل خيار التخصيص الإضافي بالكامل بقيمة ٥ ملايين ريال عُماني. اتسمت هذه الصفقة بهيكلية مميزة، لتُسجّل أول إصدار سندات ممتازة من قبل شركة تمويل وتأجير خلال السنوات الأخيرة. ومكّن هذا الهيكل تسعير الإصدار لمدة ثلاث سنوات بشكل تنافسي بمعدل فائدة سنوي قدره ٧,٠٠٪.

وقالت هناء بنت محمد الخروصية، مدير عام أول الأعمال المصرفية والتجارية في البنك الأهلي: نواصل تبوؤنا المركز الأول في إدارة إصدارات أدوات الدخل الثابت للجهات المصدرة الخاصة في سوق مسقط للأوراق المالية. إذ إننا نواصل التزامنا بتمكين الشركات العمانية من خلال استراتيجيات مخصصة لجمع رأس المال تتسم بالكفاءة والاستجابة لمتطلبات السوق. ويؤكد نجاح إصدار هذه السندات على قوة البنك الاستشارية، والخبرة في التسويق، والقدرة على التعامل مع ديناميكيات السوق بدقة، مما يعزز مكانة البنك الأهلي كشريك موثوق يسهم بفاعلية في تسريع نمو الشركات عبر تمكينها من الوصول السلس إلى أسواق رأس المال.

وحظي الإصدار بإقبال واسع من المستثمرين، حيث استقطب الطرح طلبًا إجماليًا بلغ ١٧,٢ مليون ريال عُماني، ما يعكس زيادة في الاكتتاب بتقدير ١,٧ مرة، مما يؤكد قدرة البنك الأهلي على هيكلة وتنفيذ صفقات أسواق رأس المال عالية التأثير. وتلقى الاكتتاب الخاص ما يقارب أكثر من ٦٠ طلب اكتتاب، وهو ما يمثل أعلى مستوى مشاركة من المستثمرين لأي إصدار مماثل لسندات الشركات في السنوات الأخيرة. يمثّل هذا الإصدار الرابع للبنك الأهلي في قطاع الشركات المالية غير المصرفية، وقد حققت الإصدارات الأربعة جميعها تغطية فائضة. ويعكس الزخم القوي المحيط بهذا الإصدار تنامي ثقة السوق، ليس فقط في المُصدّر، بل أيضًا في قدرة البنك الأهلي على التنفيذ وجاهزيته للسوق.

الجدير بالذكر أن الصفقة استقطبت قاعدة متنوعة من المستثمرين، شملت أفرادا ذوي ثروات عالية، وبنوكا، وجهات حكومية، وشركات، بالإضافة إلى مديري أصول. وتعكس هذه التشكيلة المتنوعة من المشاركين قدرة البنك الأهلي على تقديم فرص استثمارية مصممة بعناية وتلبي تطلعات مختلف شرائح المستثمرين. وفي الوقت ذاته، يؤكد التفاعل القوي مع الإصدار مكانة البنك الراسخة كوسيط مالي موثوق في مشهد أسواق رأس المال المتطور في سلطنة عُمان.

كما ساهم الإغلاق الناجح لهذا الإصدار في ترسيخ مكانة البنك الأهلي في مجال الخدمات المصرفية الاستثمارية، ويعزز هدفه الاستراتيجي طويل المدى المتمثل في تنويع مصادر الدخل وتعميق ريادته في أسواق رأس المال العمانية.

واحة المعرفة مسقط توطن ٢٧ مشروعا باستثمارات تتجاوز ٢٨ مليون ريال عماني

■ «مدائن» تدعم المؤسسات الناشئة والصغيرة والمتوسطة التي تركز على تطبيقات التكنولوجيا .

مسقط . العُمانية: تمكّنت واحة المعرفة مسقط، الذراع التقني للمؤسسة العامة للمناطق الصناعية «مدائن» خلال عام ٢٠٢٤م من توطين ٢٧ مشروعًا بحجم استثمار تجاوز الـ ٢٨ مليون ريال عُماني، على مساحة إجمالية تصل إلى ٤٨ ألف متر مربع.

وقال المهندس جعفر بن محمد العجمي مدير عام واحة المعرفة مسقط إن حجم الاستثمار التراكمي في الواحة ارتفع بنهاية عام ٢٠٢٤م إلى ٣١٢ مليونًا و٥٢٠ ألفًا و٢٠٥ ريالات عُمانية، وتجاوز إجمالي عدد المشروعات أكثر من ٢٠٠ مشروع يعمل بها نحو ٢٦٢١ موظفًا، وتقام على مساحة إجمالية تبلغ ٧٥٩ ألفًا و٥٦٦ مترًا مربعًا.

وأضاف في تصريح لوكالة الأنباء العُمانية أن «مدائن» تسعى لتنفيذ عدد من المشروعات الحيوية في الواحة خلال المرحلة القادمة، أبرزها مشروع مبنى المواقف متعدد الطوابق، ومشروع إنشاء محطة لتوليد الطاقة الشمسية بسعة إنتاجية تبلغ ١,٤ ميجا واط، مشيرًا إلى أن المؤسسة انتهت من جميع الخدمات الملحقة بمشروع الطريق الدائري وإضافة خدمة التنقل عن طريق السكوترات في حرم واحة المعرفة مسقط، وتجهيز ممشى الواحة «منطقة البوليفارد» إلى جانب الانتهاء من مشروع السياج الأمني للواحة.

ووضح أن المؤسسة العامة للمناطق الصناعية «مدائن» قامت بتنفيذ تجربة ميدانية لاختبار دقة الجهاز اللوحي في واحة المعرفة مسقط، الذي يعد أحد الحلول المستخدمة في نظم المعلومات الجغرافية المتقدمة لأعمال الرفع المساحي وتحديد مواقع المرافق والبُنى الأساسية، ما يسهم في جذب الاستثمارات الأجنبية وتوطينها بما يعزز الاقتصاد الوطني.

■ جعفر العجمي

وأشار مدير عام واحة المعرفة مسقط إلى أن الواحة قامت بتنفيذ تجربة تنظيف المباني باستخدام الطائرات المسيرة، لترشيد استهلاك المياه عبر استخدام تقنيات متطورة ومواد تنظيف صديقة للبيئة، ما يعزز الاستدامة في إدارة المرافق، ودعم الابتكار في تقنيات المدن الذكية وتطوير حلول متقدمة تواكب التوجهات العالمية نحو الاستدامة والكفاءة، وتعزيز السلامة العامة للمرافق والأفراد عبر عمليات تنظيف آمنة وفعّالة دون الحاجة للتدخل البشري المباشر في المناطق الخطرة.

يذكر أن المؤسسة العامة للمناطق الصناعية «مدائن» تسعى من خلال واحة المعرفة مسقط إلى استقطاب الشركات الراغبة في التوسع أو نقل مقر عملياتها إلى سلطنة عُمان، ودعم المؤسسات الناشئة والصغيرة والمتوسطة التي تركز على تطوير تطبيقات التكنولوجيا عبر توفير مرافق وخدمات إسناد عالمية المستوى للشركات القائمة على الابتكار وتوظيف المعرفة والتكنولوجيا وتعزيز الروابط بين المؤسسات الأكاديمية والشركات التي تتبنى التطوير القائم على المعرفة إلى جانب بناء منظومة للتشارك المعرفي.

استعراض مستجدات البرنامج الوطني للتحول الرقمي الحكومي ولائحته التنظيمية

مسقط . «الوطن» :

نظمت وزارة النقل والاتصالات وتقنية المعلومات ممثلة في البرنامج الوطني للتحول الرقمي الحكومي «تحول» أمس اللقاء الدوري الثاني لفرق التحول الرقمي للعام ٢٠٢٥، بحضور قادة وأعضاء فرق التحول الرقمي من مختلف مؤسسات القطاع الحكومي وعدد من المختصين في قطاع الاتصالات وتقنية المعلومات، وذلك في فندق كراون بلازا بمدينة العرفان.

هدف اللقاء إلى تعزيز تكاملية العمل المؤسسي واستمرارية التواصل بين المؤسسات الحكومية لدفع عجلة التحول الرقمي وتحقيق التوجهات الوطنية لرؤية «عُمان ٢٠٤٠»، ومناقشة ومتابعة سير عمل مشاريع التحول الرقمي في المؤسسات الحكومية، وتبادل الخبرات والتجارب الناجحة والدروس المستفادة من المؤسسات المختلفة، مما يساهم في تعزيز التعاون وتوحيد الجهود في تنفيذ متطلبات التحول الرقمي. واستعرض اللقاء مستجدات أداء البرنامج الوطني للتحول الرقمي الحكومي (٢٠٢١-٢٠٢٥) وأثر التحول الرقمي الحكومي في تعزيز الأداء وتحسين وتجربة المستخدم الرقمية، وأبرز مستهدفات برنامج التحول الرقمي الحكومي خلال العام الجاري والمتمثلة في تبسيط إجراءات ١٠٠٪ من الخدمات الحكومية ذات الأولوية من مجمل الخدمات الحكومية، وإتاحة ٨٠٪ من الخدمات الحكومية الأساسية عبر شبكة الإنترنت، وإطلاق التطبيق النقال الموحد للخدمات الحكومية الرقمية، وإطلاق البوابة الوطنية للبيانات المفتوحة، واستراتيجية وإطار وأدوات إدارة التغيير للتحول الرقمي الحكومي، وإطلاق مبادرة الابتكار الرقمي الحكومي.

■ اللقاء استعرض الدليل الرقمي لفهرسة الخدمات الحكومية

كما استعرض اللقاء الدليل الرقمي لفهرسة الخدمات الحكومية الذي تم تصميمه لتوحيد حصر وتوثيق وفهرسة جميع الخدمات الحكومية المقدمة للمستفيدين سواء كانت أفرادًا أو مؤسسات، وذلك وفق معايير موحدة تشمل نوع الخدمة، والجهة المسؤولة، ورحلة المستخدم، والقنوات المقدمة ومؤشرات الأداء المرتبطة بها، كما سلط اللقاء الضوء على إنجازات المؤسسات الحكومية الأعلى تحقيقًا لمتطلبات التحول الرقمي خلال العام ٢٠٢٤م كأمثلة مُلهمة في الالتزام بمعايير التحوُّل الرقمي؛ حيث تم استعراض تجارب نجاح التحول الرقمي في محافظة مسقط التي تصنف كمؤسسة خدمية، وتجربة نجاح المركز الوطني للإحصاء والمعلومات والذي يصنف كمؤسسة غير خدمية.

وناقش اللقاء كذلك اللائحة التنظيمية للتحول الرقمي الحكومي، وأهدافها المُتمثّلة في توحيد الإطار المؤسسي والتنظيمي لتنفيذ التحول الرقمي في القطاع الحكومي، وكذلك التطلعات المستقبلية لخارطة طريق التحول الرقمي للأعوام ٢٠٢٦-٢٠٣٠؛ حيث تمَّ تسليط الضوء على أبرز المسارات المقترحة وأولويات المرحلة المقبلة؛ بما يُعزز استدامة التحول الرقمي ويواكب التطورات التقنية المتسارعة.

كما تناول اللقاء قصة نجاح التحول الرقمي في المنصة الوطنية للتأمين الصحي «ضماني»، كنموذج وطنيٍّ يُوظف التقنيات لتطوير سوق التأمين الصحي، واستعراض دليل وإطار تحفيز المحتوى المحلي لقطاع الاتصالات وتقنية المعلومات، ومشاريع تجديد اتفاقيات رخص «مايكروسوفت» و«أوراكل».

وتطرق اللقاء كذلك إلى مشروع البوابة الوطنية للبيانات المفتوحة كإحدى أبرز المبادرات الواعدة لتعزيز الشفافية والاستفادة من البيانات الحكومية، واختتمت عروض اللقاء باستعراض مشروع فهرس الواجهات البرمجية الوسيطة للخدمات الحكومية، حيث تم تسليط الضوء على أهمية التكامل بين المؤسسات الحكومية ودوره في تسريع تقديم الخدمات.

التحضير لإطلاق المرحلة الثانية من منصة «ضماني» الإلكترونية

مسقط . «الوطن» :

نظمت هيئة الخدمات المالية اللقاء التحضيري مع شركات التأمين وممثلي المؤسسات الصحية الخاصة تمهيدا لإطلاق المرحلة الثانية لمشروع المنصة الوطنية للتأمين الصحي «ضماني». وتتضمن المرحلة الثانية تهيئة منصة «ضماني» الإلكترونية لتبادل المستندات الطبية مثل الأشعات والوصفات والإحالات الطبية بين المؤسسات الصحية الخاصة وشركات التأمين من جهة، وبين جميع المستشفيات والمجمعات والعيادات والمراكز الصحية المتخصصة من جهة أخرى.

يأتي تنظيم هذا اللقاء الذي استمر لمدة يومين في إطار المشاركة المجتمعية التي تمارسها الهيئة عند استحداث الأنظمة والمشاريع التنظيمية، حيث يهدف هذا اللقاء إلى استعراض طبيعة مكونات المرحلة مع الأطراف ذات العلاقة والوقوف على آليات التعامل معها إلى جانب مناقشة أبرز التحديات المتوقعة في مرحلة التنفيذ وكيفية معالجتها.

وتعتبر هذه المرحلة مهمة في إطار تأسيس منصة «ضماني» الإلكترونية كونها تنقل المنصة نحو خدمات أوسع تتمثل في بناء سجل طبي موحد للمؤمن عليهم بما يتيح لهم الإطلاع على كافة تفاصيل الزيارة العلاجية لأي مؤسسة صحية مرتبطة بالمنصة. كما أن المنصة الوطنية للتأمين الصحي «ضماني» التي إضافة قيمة في تنظيم تعاملات التأمين الصحي في سلطنة عمان من خلال ربط المعاملات التشغيلية والمالية بين شركات التأمين والمؤسسات الصحية الخاصة ومكاتب إدارة مطالبات التأمين الصحي وغيرها من الجهات ذات العلاقة التنظيمية بما فيها الجهات الحكومية المشرفة على سوق التأمين والمؤسسات الصحية الخاصة.

تويوتا برادو بالعديد من المزايا الحصرية

■ برادو الجديدة تجسد القوة والرقي

تتوفر سيارة تويوتا برادو حاليا بالعديد من المزايا حصرية والتي من بينها تقديم خدمة صيانة مجانية من ٣ سنوات / ٣٠،٠٠٠ كم لغاية ١٠ سنوات / ١٠٠،٠٠٠ كم (أيهما أسبق)، وتأمين لمدة سنة واحدة، وجوائز رائعة على قسائم «امسح واربح»، وفرصة الدخول في سحب على جهاز أيفون برو ماكس واحد من أصل ١٦ جهازًا، بالإضافة إلى السحب الكبير على واحدة من أصل ٥ باقات عطلات دولية إلى إسطنبول لشخصين بالغين لمدة ٤ ليالٍ و٥ أيام. وتختلف هذه المزايا باختلاف الطراز المشترى وفئته وسنة الصنع، وتخضع العرض للشروط والأحكام ويمكن معرفة تفاصيله عند زيارة أقرب صالة عرض شركة سعود بهوان للسيارات.

وترتكز برادو على منصة GA-F المتقدمة من تويوتا لتعزيز الاستقرار والمتانة والبراعة على الطرق الوعرة. سواء كنت تتنقل على مسارات صخرية أو شوارع المدينة، وتوفر برادو ثقة وسيطرة لا مثيل لها، تضمن برادو قيادة واثقة ومتحكّمة. مع الحفاظ على هيكلها المتين القائم على هيكل السيارة، كما تُقدّم برادو نظام التوجيه الكهربائي (EPS)، الذي يوفر تحكمًا أكثر سلاسة، ويمكن الاختيار بين محرك بنزين توربو سعة ٢,٤ لتر أو محرك ديزل توربو سعة ٢,٨ لتر، وكلاهما مُقترن بناقل حركة آلي ثماني السرعات.

وفي الداخل، تتميز برادو بمقصورة داخلية مُصممة بعناية تتسع لسبعة مقاعد، تُجسّد القوة والرقي. حيث صممت المقصورة الداخلية الرحبة للعائلات والمغامرين الذين يُقدّرون الراحة بقدر ما يُقدّرون القدرات، بينما يضمن نظام تويوتا للسلامة أن تكون كل رحلة أكثر أمانًا وذكاءً وراحة.

ومع تضاريس سلطنة عمان الفريدة التي تتراوح بين الجبال الوعرة والصحاري الرملية والطرق السريعة الساحلية، صُممت برادو بشكل مثالي لتلبية متطلبات نمط حياة السائقين المحليين. ويدعم جودة منتجات تويوتا في سلطنة عمان شبكة شركة سعود بهوان للسيارات من مراكز قطع الغيار والخدمة المنتشرة في كافة أنحاء البلاد.

بنك ظفار يساهم في بناء «حي العطاء» للأسر المتضررة من الأنواء المناخية بالخابورة

مسقط . «الوطن» :

ساهم بنك ظفار في بناء الوحدات السكنية في «حي العطاء» بولاية الخابورة للأسر المتضررة من الأنواء المناخية، حيث تم تدشين المرحلة الأولى من المشروع الأسبوع الماضي تحت رعاية معالي الدكتور خلفان بن سعيد الشعيلي وزير الإسكان والتخطيط العمراني، وبحضور معالي الدكتورة ليلى بنت أحمد النجار وزيرة التنمية الاجتماعية، وسعادة محمد بن سليمان الكندي محافظ شمال الباطنة، وعدد من المسؤولين وممثلي الجهات الداعمة. وتُعد المسؤولية الاجتماعية أحد ركائز بنك ظفار، إذ يسعى بشكل دائم إلى المساهمة في المبادرات المتنوعة التي تحدث بصمة إيجابية على المدى الطويل في المجتمع، وتعزيز دوره كمؤسسة مالية رائدة في تنمية المجتمعات المحلية عبر الأنشطة والفعاليات التي تخدم الأفراد بالدرجة الأولى، إضافة إلى تقديم الدعم إلى أصحاب المؤسسات الصغيرة والمتوسطة لتطوير مهاراتهم وخبراتهم في قطاع ريادة الأعمال.

■ المسؤولية الاجتماعية أحد ركائز بنك ظفار

ويتكون مشروع « حي العطاء» في المرحلة الأولى من ٣٥ وحدة سكنية على مساحة ٢٧٢ مترًا مربعًا لكل وحدة، وبتكلفة إجمالية للمرحلة الأولى بلغت مليونًا و٦٠٠ ألف ريال عماني وتم تزويد الأحياء السكنية بأنظمة الطاقة الشمسية وتكرير المياه، ليكون حيًّا صديقًا للبيئة ويعكس مفهوم الإسكان المجتمعي المستدام. وفي نفس إطار المسؤولية الاجتماعية لبنك ظفار، فقد شارك في رمضان الماضي في دعم معرض «عطاء» السنوي، الذي تنظمه جمعية دار العطاء والذي يهدف إلى تعزيز دخل الجمعية ، وتوفير منفذ تسويقي لأصحاب المشاريع الصغيرة والمتوسطة؛ بما يسهم في تحقيق الاستدامة الاقتصادية لهم، وتعزيز قيم العطاء والتكافل الاجتماعي. وعلى صعيد خدمة المجتمع، عزز بنك ظفار دعمه للمؤسسات الصغيرة والمتوسطة؛ حيث افتتح أكثر من ١٣ ألف حساب جديد لمشاريع صغيرة ومتوسطة خلال عام ٢٠٢٤ فقط؛ مما يؤكد دوره الحيوي في تعزيز مرونة الاقتصاد الوطني. كما واصل البنك جهوده في تحسين سهولة الوصول للخدمات المصرفية، ورفع مستوى الثقافية المالية، وتمكين الأفراد ذوي الإعاقة، في إطار بناء منظومة مالية أكثر شمولية.

حلقة تناقش تنظيم قطاع بيع المركبات المستعملة

مسقط. «الوطن»:

نظمت وزارة التجارة والصناعة وترويج الاستثمار حلقة عمل بعنوان «تنظيم قطاع بيع المركبات المستعملة»، وذلك في إطار جهودها المستمرة لتعزيز الشراكة مع القطاع الخاص وتوفير بيئة تجارية أكثر تنظيمًا واستدامة، بحضور معالي قيس بن محمد اليوسف وزير التجارة والصناعة وترويج الاستثمار، وعدد من أصحاب السعادة وممثلي الجهات الحكومية وأصحاب معارض بيع السيارات المستعملة، حيث تميز اللقاء بمشاركة فعالة من مختلف الأطراف المعنية، وشفافية عالية في الطرح والنقاش بهدف الخروج برؤية موحدة لمعالجة التحديات الحالية والمستقبلية.

وأكدت نصرة بنت سلطان الحبسية المديرة العامة للتجارة بوزارة التجارة والصناعة وترويج الاستثمار على أهمية قطاع بيع السيارات المستعملة ودوره الحيوي في تنشيط الحركة الاقتصادية، مشيرة إلى أن الوزارة تولي هذا القطاع أولوية خاصة في إطار سعيها لتنظيم مختلف الأنشطة التجارية وتوفير بيئة محفزة للقطاع الخاص، وأوضحت أن حلقة العمل تمثل منصة حوارية فاعلة تجمع مختلف الشركاء لمناقشة الإشكاليات ووضع حلول عملية قابلة للتنفيذ.

■ الحلقة ناقشت التَّحدِّيات الَّتي يواجهها قِطاع بيع المَركبات المستعملة

من جانبه، أكد سعادة منصور السيابي عضو مجلس الشورى ممثل ولاية بوشر أن حلقة العمل شهدت طرحًا موضوعيًّا وشفافًا، وناقشت مقترحًا عمليًّا يتمثل في إنشاء سوق موحد لبيع السيارات المستعملة في مدينة خزائن الاقتصادية بولاية بركاء، بحيث يتم نقل جميع المعارض القائمة في محافظة مسقط إلى موقع موحد مجهز بالبنية الأساسية اللازمة، مشيرًا إلى أن اللقاء تميز بعمق التفكير الجماعي وتبادل وجهات النظر بين مختلف الجهات، ما يسهم في إيجاد حلول عملية وفعالة للتحديات القائمة، كما دعا إلى ضرورة مراعاة التكاليف المالية المتوقعة على أصحاب المعارض والعمل على تقديم حوافز تشجيعية تيسر انتقالهم إلى الموقع الجديد.

من ناحيته أوضح علي بن حمد المعمري مدير دائرة التراخيص بوزارة التجارة والصناعة وترويج الاستثمار أن الوزارة حريصة على الاستماع للتحديات من أرض الواقع والعمل مع الجهات المعنية على دراستها بشكل تكاملي، مشيرًا إلى أن الحلقة تمثل إحدى أدوات الوزارة في تطوير بيئة الأعمال التجارية، وأن التوصيات التي خرجت بها حلقة العمل ستُرفع للجهات المختصة للنظر فيها واتخاذ القرارات المناسبة بشأنها، وأكد أن الوزارة ماضية في تهيئة بيئة أعمال تنافسية ومتوازنة للقطاع بما يضمن استدامته ونموه. وأشار سلطان بن سيف بن سليمان المسكري مساعد مدير إدارة الشؤون الجمركية بشُرطة عُمان السُّلطانية، أن الإدارة العامة للجمارك تؤدي دورًا محوريًّا في تخليص المركبات المستوردة والمصدّرة عبر مختلف المنافذ، من خلال التحقق من المستندات والفواتير، وفحص المركبات ميدانيًّا للتأكد من مطابقتها للمواصفات وخلوّها من المخالفات أو المواد المحظورة، كما أوضح إلى أن شُرطة عُمان السُّلطانية تعتمد أنظمة إلكترونية متقدمة لتسريع الإجراءات والتنسيق مع الجهات المعنية لاستكمال متطلبات التسجيل والتسليم، مما يسهم في تعزيز الرقابة ودعم الأمن الاقتصادي وتسهيل انسيابية حركة التجارة.

وقدَّم المهندس سالم بن سليمان الذهلي الرئيس التنفيذي لمدينة خزائن الاقتصادية عرضًا شاملًا حول مشروع السوق المركزي للسيارات، مبينًا أن المشروع يستهدف توحيد قطاع بيع السيارات المستعملة تحت مظلة موحدة، وتحويل مدينة خزائن إلى مركز إقليمي لتجارة السيارات في سلطنة عُمان. وأوضح أن المشروع يمتد على مساحة تقدر بنصف مليون متر مربع ويضم صالات عرض للسيارات الجديدة والمستعملة، مراكز لخدمات الفحص والصيانة والتأمين والتخليص الجمركي والتسجيل، ساحات مزادات، مرافق خدمية من بنوك وشركات تأمين ومقاهٍ ومطاعم ومحطة وقود ومكاتبَ حكومية، بالإضافة إلى مواقف للزوار ومناطق خضراء ومظلات راحة. وبيَّن الذهلي أن المشروع يقدم فوائد مباشرة للمستهلكين من خلال نافذة واحدة تشمل جميع الخدمات مع تعزيز التنافسية وتوفير تجربة شراء منظمة، كما يقدم للتجار بنية أساسية حديثة وأسعار إيجار تنافسية وفرصًا لتوسيع النشاط التجاري، أما على مستوى الحكومة فإن المشروع يسهم في تحسين المشهد الحضري وتسهيل الرقابة وتوفير بيانات دقيقة لدعم السياسات الحكومية، مشيرًا إلى أن عوامل نجاح المشروع تتمثل في الموقع الاستراتيجي وقربه من الطريق السريع بين مسقط وصحار، إلى جانب البنية اللوجستية المتكاملة والدعم الحكومي ومرونة المساحة المتاحة للتطوير.

وقدَّم محمد العامري المدير العام لمجموعة المحروقي، عرضًا مفصلًا استعرض من خلاله أبرز التحديات التي تواجه أصحاب معارض بيع السيارات المستعملة، حيث بيَّن أن القطاع يفتقر إلى موقع موحد يجمع مختلف المرافق والخدمات الخاصة بالنشاط، مما يؤدي إلى تشتت العمليات وارتفاع التكاليف، كما تطرق إلى الحاجة الماسة لتقنين دخول الأجانب في هذا النشاط بما يحفظ مصالح المؤسسات الوطنية، إضافة إلى التحديات المتعلقة بارتفاع أسعار الإيجارات وصعوبة الحصول على التسهيلات المالية، فضلًا عن ارتفاع تكلفة التخليص الجمركي للسيارات المستوردة، ووجود ممارسات غير قانونية من قبل بائعين غير نظاميين يعملون دون تصاريح رسمية.

ولنا كلمة

طالب بن سيف الضباري *

منظومة الدبلوم المهني وسوق العمل

من خلال ما اطلعت عليه من معلومات وما كان يشار اليه مع بداية النهضة المباركة وقبلها بقليل، عن قوة التعليم المهني وقدرته على تخريج كفاءات ذات جودة عالية من المهارة، بدءًا من مركز التدريب المهني بدار سيت كأول مركز تتبناه شركة تنمية نفط عُمان، ثم تلا ذلك في العقد الأول من النهضة المباركة التوسع في نشر التعليم في عدد من المحافظات، وتخريج كفاءات مهنية وإدارية هي من قدر لغالبيتها أن تقود مسارات النهضة المباركة مع بداية انطلاقتها في ١٩٧٠، فضلًا عما تلا ذلك من مدارس تجارية وغيرها من المؤسسات التعليمية المهنية المتخصصة، كل ذلك مثل أرضية من البداية لتعليم مهني قادر على تأمين احتياجات ومتطلبات سوق العمل، هذا فضلًا عما أعقب ذلك من ارتقاء بهذا النوع من التعليم؛ من خلال إنشاء كليَّات حكومية وخاصة تقنية ومهنية تقدم درجات علمية تصل إلى درجة البكالوريوس.

وبالتالي إذا كان التعليم المهني حرصت من خلاله الحكومة على إنشاء كليَّات مهنية متخصصة بدلًا من المعاهد ودعم وتشجيع القطاع الخاص لإنشاء معاهد خاصة وتغطية كافة جغرافية سلطنة عُمان بهذه المؤسسات، فإنها في المقابل لم تغفل عن مواكبة التقدم التقني من حيث الميكنة والبرامج المستخدمة عبر عمليات التعليم، وذلك من أجل توفير مخرجات لسوق العمل بمستوى مهاري لديه القدرة على الإحلال والتفاعل الإيجابي السريع مع تقنية السوق في وقتنا الحالي، حيث إن هذه المنظومة استطاعت خلال الفترة الماضية من بناء شراكات حقيقية مع مختلف قطاعات سوق العمل، بهدف ربط طلابها وهم على مقاعد الدراسة بتلك القطاعات والعمل على إيجاد برامج مشتركة يتعرف كل طرف على ما لدى الآخر من إمكانيات متعددة، تخدم التوجه العام لمسارات التعليم المهني من ناحية وتؤمن المزيد من الطمأنينة للقطاع الخاص حول جودة المخرجات.

لذا وضمن إطار هذه المنظومة متعددة المراحل يمثل برنامج الدبلوم المهني الذي تدعمه الحكومة ممثلة في وزارة العمل أحد أهم مسارات التعليم، من بين أهم الخطط والبرامج الرئيسة؛ لتأهيل قوى عاملة وطنية ذات قدرة عالية على التفاعل مع مجالات العمل بالقطاعين العام والخاص، خصوصًا إذا علمنا أن هذه المخرجات هي الأقرب إلى الاحتياج الذي تحتاج إليه معظم المؤسسات والمنشآت، لسببين رئيسين أولهما ارتفاع المؤشر العملي في التعليم عن النظري وثانيهما مستوى الأجور المقدم أثناء التعيين، لذا فإن هذه المخرجات فرصة سانحة يجب أن يحرص سوق العمل على الاستفادة منها وإمكاناتها العالية.

* dhabari88@hotmail.com

لقاء مع أصحاب الأعمال في قطاع الصناعات التحويلية بشمال الشرقية

مسقط. «الوطن»:

نظَّمت وزارة العمل ممثلة بالمديرية العامة للعمل بمحافظة شمال الشرقية «فريق التفتيش المشترك» بالتعاون مع دائرة التوعية العمالية بالمديرية العامة الرعاية العمالية لقاء موسعًا مع أصحاب الأعمال في قطاع الصناعات التحويلية بمحافظة شمال الشرقية وذلك في جامعة التقنية والعلوم التطبيقية بإبراء.

وقدَّم سالم بن حميد النظيري من المديرية العامة للعمل بشمال الشرقية ورقة عمل عن العمل الحر حيث تطرق إلى مبادرة العمل الحر والتي تهدف إلى ايجاد فرص عمل جديدة ودعم الاقتصاد المحلي والاستدامة وتعزيز مكانة العمل الحر اجتماعيًّا. كما استعرض إحصائيات توضح حجم العمل الحر المحلي وأهم القطاعات التي يشغلها حاليًّا. بدَوْره قدَّم سيف بن عبدالله الذَّهلي من دائرة التوعية العمالية بالمديرية العامة للرعاية العمالية بوزارة العمل ورقة عمل عن قانون العمل تطرق خلالها لأحكام عقود العمل وتوضيح العقود المتعلقة بالعمل لبعض الوقت وكذلك آلية التسجيل واعتماد العقود، موضحًا التراخيص المتعلقة بالقوى العاملة غير العُمانية وآليَّة انتقالها بين مؤسسات القطاع الخاص. وتناول عبدالله بن سعيد المشايخي مدير دائرة الحماية الاجتماعية بشمال الشرقية في ورقته «حقوق وواجبات أصحاب الأعمال المؤمن عليهم» الحماية الاجتماعية وآليَّة التسجل وشرح منظومة الحماية الاجتماعية وأهمية الإلزامية في التأمين على جميع العاملين لدى أصحاب العمل وإجازات الأمومة وغيرها من حقوق العاملة.

■ اللِّقاء تناول سُبل إيجاد بيئة عمل مستدامة وتحقيق القيمة المضافة

وقدَّم عادل بن سالم العويدي من إدارة التجارة والصناعة وترويج الاستثمار بشمال الشرقية ورقة عمل عن الصناعة ودورها البارز في تنمية الموارد البشرية، موضحًا عوامل قيام الصناعة وتطورها واستيعابها للباحثين عن عمل وتطرق إلى ترخيص هُويَّة المنتج العُماني وآليَّة العملَ به في المنتجات المحلية.

صحار ألمنيوم توقع اتفاقية تمويل لدعم شراء أجهزة إلكترونية

وقَّعت مؤخرًا شركة صحار ألمنيوم والمؤسسة الوقفية لدعم التعليم (سراج) اتفاقية تعاون لتمويل دعم شراء أجهزة التبرع الإلكترونية للمؤسسة، وذلك على هامش فعاليات ملتقى القطاع الأكاديمي والقطاع الصناعي الذي نظمته وزارة التعليم العالي والبحث العلمي والابتكار. جاء توقيع هذه الاتفاقية في إطار التزام الطرفين بدعم المبادرات التعليمية المستدامة وتعزيز ثقافة الوقف الخيري الموجّه لدعم قطاع التعليم العالي في سلطنة عُمان.

تم توقيع اتفاقية التعاون بحضور معالي الدكتورة رحمة بنت إبراهيم المحروقية وزيرة التعليم العالي والبحث العلمي والابتكار، حيث وقع الاتفاقية عن شركة صحار ألمنيوم جميل بن محمد شكيل مدير الاتصالات والمسؤولية الاجتماعية، فيما وقعها عن المؤسسة الوقفية لدعم التعليم المهندس محمود بن خلفان الحديدي الرئيس التنفيذي للمؤسسة.

■ الاتفاقيَّة تُسهم في دعم الطَّلبة المُعسِرين وأُسر الدَّخل المحدود

وبموجب هذه الاتفاقية، ستقوم شركة صحار ألمنيوم بتقديم دعم مالي لشراء أجهزة التبرع الإلكترونية التي ستسهم في تسهيل عملية جمع التبرعات لدعم الطلبة الدارسين في مؤسسات التعليم العالي المعسرين أو من ذوي أسر الدخل المحدود لتشجيعهم لإكمال دراستهم الأكاديمية، حيث سيتم تقديم الدعم لهم وفق آليَّة تنفيذ منظَّمة تضمن تحقيق الشفافية وحسن توظيف هذه الموارد المالية. من جانبها، ستتولى المؤسسة الوقفية لدعم التعليم (سراج) تشغيل وإدارة أجهزة التبرع الإلكترونية ومتابعة أعمال صيانتها الدورية.

وقال أحمد بن محمد الخروصي مدير عام الموارد البشرية وشؤون الشركة بصحار ألمنيوم تأتي هذه الاتفاقية ضمن جهود الشركة لتعزيز شراكاتها ودعم جهود مختلف المؤسسات الحكومية، مشيرًا إلى أن دعم (سراج) يعكس إيمان الشركة بأهمية الوقف الخيري كأداة تنموية تسهم في بناء مجتمع قائم على المعرفة.

وأضاف: نسعى من خلال هذه الاتفاقية إلى دعم شراء أجهزة التبرع الوقفي الذكية التي تسهّل على الأفراد المساهمة في دعم قطاع التعليم، الأمر الذي يُسهم في الحد من حرمان الطلبة المستفيدين من التبرعات من فرصة إكمال دراستهم الجامعية.

من جانبه قال المهندس محمود بن خلفان الحديدي الرئيس التنفيذي لمؤسسة (سراج) نثمّن هذه المبادرة النوعية من شركة صحار ألمنيوم، والتي تعكس التزامها بدعم التعليم وتطوير أدوات العمل الوقفي في سلطنة عُمان. إن هذه الشراكة تمثل خطوة فاعلة نحو تحقيق استدامة مالية باستخدام حلول مبتكرة لمبادرات التعليم عبر الاستفادة من التقنيات الحديثة.

بنك مسقط الأفضل في تقديم الخدمات المصرفية والتميز لتجربة الزبائن

مسقط. «الوطن»:

توِّج بنك مسقط مؤخرًا بجائزة «أفضل بنك في سلطنة عُمان» وجائزة «أفضل بنك في مجال تجربة وخدمة الزبائن» وذلك في مؤتمر العصر الجديد للصيرفة لعام ٢٠٢٥م الذي أقيم برعاية معالي أحمد بن جعفر المسلمي، محافظ البنك المركزي العُماني، وتسلم الجائزتين صالح بن محمد المعيني، نائب مدير عام فروع بنك مسقط في محافظة مسقط. وقال صالح بن محمد المعيني، نائب مدير عام فروع بنك مسقط بمحافظة مسقط: إن هذه الجوائز تمثل إشادة بدور البنك الريادي في تقديم أفضل الخدمات والتسهيلات المصرفية والمساهمة في تنمية وتطوير القطاع المصرفي، حيث يحرص البنك على مواصلة العمل على تطبيق رؤيته من خلال تلبية احتياجات الزبائن وتقديم الخدمات التي تواكب احتياجاتهم وأيضًا التوجهات العالمية في القطاع لتحقيق أهدافه الحالية والمستقبلية وذلك من خلال تعزيز التحول الرقمي وتجربة الزبائن وتعزيز الشراكة بين القطاعين العام والخاص إضافة إلى توسيع تأثيره المجتمعي من خلال مجموعة واسعة من برامج ومبادرات المسؤولية الاجتماعية والاستدامة التي ينفذها.

■ أحمد المسلمي يسلِّم صالح المعيني جائزتَي البنك

بطاقة إنفنيت الائتمانية
منافع وخدمات مميزة

خصم ٥٠٪ على طلبات
مواقف مجانية في مول عُمان
توصيل مجاني من وإلى المطار ٦ مرات
قسيمة بقيمة ١٠ ريال عماني من Shell V-power

البنك الوطني العماني NBO

تنظيف

مكافحة الحشرات
البرزخ للتجارة
تأسست منذ عام ١٩٩٠
نخلصك من الصراصير
نعالج المباني ضد النمل الأبيض
«الرمة» اتصل على
٩٩٤٣٧٧٢٨
٩٩٤٣٧٧٢٩
٢٤٥٩٣٣٣٧
٢٤٥٩٢٢٢٨

مكافحة الرمة
خدمات التنظيف
مكافحة الحشرات
التعاون للخدمات
٨٠٠٦٦١١١
٩٦٦١١٠٠٤
٩٧٦٦١١٤٨

مكافحة حشرات

العاج لخدمات مكافحة الحشرات والقوارض بمواد آمنة
٩٤٦٦٤٦٣٥

يطلب عملا

محاسب خبرة ١٠ سنوات في سلطنة عمان ، خبرة في العمل بانظمة ERP واعداد القوائم المالية
٩٥٣٩٥٣٦٨

مدير مبيعات وتسويق خبرة اعلامية لبق يتكلم بطلاقة عربي وانجليزي قادر على الاقناع خبرة في اسواق السلطنة
٩٩٨٨٧٣٦٢

عامل هندي يرغب العمل في منزل يتحدث العربية والهندية
٩٠١٤٩٠٠٢

يطلب عملا

معلم رياضيات خبرة ٢٥ عاما شرح مميز متابعة اسبوعية
٩٨٨٥١٣٢٧

سوداني استاذ لغة عربية وتربية اسلامية ومحفظ للقرآن وعلومه ومهتم بتأسيس الطلاب في مهارات الكتابة والقراءة للتواصل واتس أب
٠٠٢٤٩١٢٣٣٣٢٦٩٢

محاسب مصري خبرة في الحسابات ٢٠ عاما يبحث عن عمل
٧٩٥٧٥٥٦٩

معلم لغة عربية خبرة كبيرة في السلطنة تدقيق الرسائل العلمية محفظ قرآن كريم
٩٨٢٤٥٤٥٠

مصري ماجستير اعلام مدير مبيعات خبرة اكثر من ١٥ سنة بالاضافة لكونه مدرب تنمية بشرية واعداد قادة
٩٢٢٠٢١٩٥

مطلوب للشراء

اراض وفلل وبنايات من المالك مباشرة
العلامة المثالية للوساطة العقارية
بادارة شبر العجمي
٩٩٢٢٢١٧٠

فقدان

فقد المواطن عبدالله بن سعيد بن محمد الجابري ملكية ارض (صناعي) رقم (٢٦٧) بالمربع (جنوب لوى) الكائنة في (جنوب لوى الصناعية / ولاية لوى) والبالغ مساحتها (١٧٥٠م٢) فعلى كل من يعثر عليها التكرم بتسليمها لأقرب مركز للشرطة

فقدان

فقد المواطن طلال بن صالح بن مبروك الحجري ملكية ارض (سكني) رقم (٣٣١) بالمربع (الغبي/٦) الكائنة في (ولاية بدية) والبالغ مساحتها (٧٦٦م٢) فعلى كل من يعثر عليها التكرم بتسليمها لأقرب مركز للشرطة

فقد المواطن عبدالله بن علي بن حمدان الهوتي ملكية ارض (سكني) رقم (٢٠٤) بالمربع (م/١) الكائنة في (الغبرة الجنوبية/ ولاية بوشر) والبالغ مساحتها (٦٠٠م٢) فعلى كل من يعثر عليها التكرم بتسليمها لأقرب مركز للشرطة

فقد المواطنان عيسى بن سعيد بن ناصر الحراصي ومازن بن عيسى بن سعيد الحراصي ملكية ارض (سكني) رقم (١٧٣٠) بالمربع (الشخاخيط) الكائنة في (ولاية بركاء) والبالغ مساحتها (٦٠٠م٢) فعلى كل من يعثر عليها التكرم بتسليمها لأقرب مركز للشرطة

فقدان

فقد المواطن ماجد بن مرزوق بن التريدي البطحري ملكية ارض (سكني) رقم (٢٩٢) بالمربع (أ) الكائنة في (شربثات/ولاية شليم وجزر الحلانيات) والبالغ مساحتها (٩٠١م٢) فعلى كل من يعثر عليها التكرم بتسليمها لأقرب مركز للشرطة

للبيع منازل

فيلا دورين في المعبيلة قرب سوق السيارات ٥ غرف مع المرافق (٦٦٠٠٠)رع .
٩٥٨٥٠٣٤٥

بناية سكنية قديمة الحيل بـ (١٠٠) الف + العمولة .
٩٥٨٥٠٣٤٥

فيلا دورين جديدة في المصنعة ابو عبالي الساحل ٣ غرف مجلس و صالة مع المرافق (٤٢٥٠٠)رع .
٩٥٨٥٠٣٤٥

شقة بالقرم (سيح المالح) ٣ غرف ٣دورات مياه وصالة ومطبخ بـ ٤٧ ألف ريال عماني
٩٩٧٧٠٧١٦ مباشر

للبيع منازل

استراحة جاهزة في بركاء ابو النخيل قريبة من حديقة النسيم مساحة الارض ٣٧٠٠م٢ مساحة البناء ٥٥٠م٢ بـ (١٨٨)الف + العمولة .
٩٥٨٥٠٣٤٥

للبيع أراضي

ارض سكنية كبيرة ١٠٧٨م٢ في المعبيلة السابعة قرب مدرسة انس و قاعة المسرات ، بـ (٩٨٠٠٠)رع + العمولة .
٩٥٨٥٠٣٤٥

مخطط سكني في بركاء حي عاصم ٦٠٠م٢ الاسعار تبدأ من (١٣٥٠٠)رع ،
٩٥٨٥٠٣٤٥

سكنية ٩٠٠متر في الاشخرة جهة البحر اول خط من الشارع قرب الميناء و على ثاني خط من البحر بـ(٣٨٠٠٠)رع + العمولة ،
٩٥٨٥٠٣٤٥

للبيع أراضي

سكني تجاري ٣٠٠ م في البريمي الغريفة (٩٨٠٠)رع + العمولة .
٩٥٨٥٠٣٤٥

سكنية الرميس شمال ٦٠٠م^2 (١٧٠٠٠)رع + العمولة.
٩٥٨٥٠٣٤٥

مطلوب

.مطلوب من الملاك فلل أو شقق أو بنايات أو اراضي للبيع أو التأجير أو الإدارة في محافظة مسقط و بركاء او المصنعة :
٩٥٨٥٠٣٤٥
٩٥٩٥٨٥٢٣
٩٤٦٦٤٦٣٥

عقارات

العاج العقارية
نساعدكم على تسويق عقاراتكم و ادارة املاككم بطريقة احترافيه ، مكتب متخصص في الوساطة العقارية (البيع / الشراء / التأجير / ادارة الاملاك)
٩٥٨٥٠٣٤٥
٩٤٦٦٤٦٣٥
٩٥٩٥٨٥٢٣

عقارات

. اذا كنت تبحث عن مكتب يتكفل بادارة عقارك بطريقة احترافية .في محافظة مسقط أو بركاء.، يعالج الاشكاليات القائمة ويزيل عن كاهلك عناء المتابعة و يرفع معدل الاشغال ، تواصل مع العاج للخدمات العقارية على :
٩٥٨٥٠٣٤٥
٩٤٦٦٤٦٣٥
٩٥٩٥٨٥٢٣

مقاولات

نوفر لكم افضل عروض المقاولات و التشييد و الصيانة ، باسعار تنافسية مسقط و بركاء و الولايات المجاورة .
٩٥٨٥٠٣٤٥

خدمات عقارية

العاج العقارية
خدمات تسجيل عقود البيع و الهبة و الرهن و حصر الارث ... الخ معتمد من وزارة الاسكان:
٩٥٥٩١٩٥٤
٩٥٩٥٨٥٢٣
٩٤٦٦٤٦٣٥

للايجار

.ثلاث مخازن مجهزة في صناعية الواسط ببركاء ، كل مخزن مساحة ٣٠٠م٢ ، المطلوب للمخزن الواحد (٥٥٠)رع ،
٩٥٩٥٨٥٢٣
٩٤٦٦٤٦٣٥

للايجار

شقة مفروشة ممتازة في الحيل الجنوبية غرفتين و صالة و حمامين و مطبخ بـ (٢٣٠)رع ،
٩٥٩٥٨٥٢٣
٩٤٦٦٤٦٣٥

شقة مفروشة ممتازة في المعبيلة قرب مسقط مول غرفتين و صالة و حمامين و مطبخ بـ (٢٦٠)رع ،
٩٥٩٥٨٥٢٣
٩٤٦٦٤٦٣٥

فيلا ٥ غرف مع المرافق في المعبيلة الجنوبية بـ(٤٥٠)رع ،
٩٥٩٥٨٥٢٣
٩٤٦٦٤٦٣٥

فيلا ٥ غرف مع المرافق في السيب حلة الصبارة بـ (٣٦٠)رع ،
٩٥٩٥٨٥٢٣
٩٤٦٦٤٦٣٥

محل ممتاز في المعبيلة السابعة قرب نستو الجديد ٣٠ مترا بـ (١٢٠)رع ،
٩٥٩٥٨٥٢٣
٩٤٦٦٤٦٣٥

.محلات ممتازة في الرميس المنطقة المقابلة حديقة النسيم المحل (٨٠)رع ،
٩٥٩٥٨٥٢٣
٩٤٦٦٤٦٣٥

لحجز مساحتك الإعلانية
FOR YOUR ADVERTISING SPACE

اتصل بنا : Call us :
99101267 Hossam731@hotmail.com
99387528 mesbahaziz@yahoo.com
99311392 ashgartariq@yahoo.com
95920992 sabeer.alwatan@gmail.com
99851227 adswatan71@gmail.com
99230448 adswatan71@gmail.com
92277819 mkataket@gmail.com

المكتب الرئيسي
ص ب : 463 مسقط 100 , ص ب : 1888 السيب 111
ت : 24491919 , 24493100 , فاكس الإدارة : 24491280
فاكس التحرير : 24497501 , فاكس الإعلانات : 24491295
www.alwatan.com منصات التواصل @alwatanoman 9917 5555

الوطن AL WATAN
AL WATAN
صوتك
YOUR VOICE

بسم الله الرحمن الرحيم

(أَفَمَنْ يَعْلَمُ أَنَّمَا أُنْزِلَ إِلَيْكَ مِنْ رَبِّكَ الْحَقُّ كَمَنْ هُوَ أَعْمَى إِنَّمَا يَتَذَكَّرُ أُولُو الْأَلْبَابِ) (الرعد-١٩).
(صدق الله العظيم).

حديث

أبو عبيدة عن جابر بن زيد قال: بلغني أن رسول الله (صلى الله عليه وسلم) قال: (من تعلم العلم للعظمة والرفعة أوقفه الله تعالى موقف الذل والصغار يوم القيامة وجعله الله عليه حسرة وندامة حتى(٢) يكون العلم لأهله زينا).
(مسند الامام الربيع بن حبيب).

فتاوى وأحكام

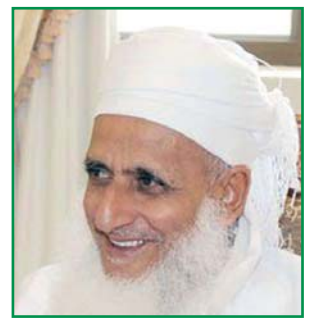

يجيب عن أسئلتكم
سماحة الشيخ العلامة
أحمد بن حمد الخليلي
المفتي العام للسلطنة

ما حكم خدمة المرأة لزوجها؟ وما هو حد هذه الخدمة؟

ينبغي للمرأة أن تقوم بخدمة زوجها البيتية كالطبخ والتنظيف، أما ما كان خارج البيت فهو الذي يقوم به.. والله أعلم.

الزوجة مأمورة أن تظل في بيت زوجها، وأن يخدمها زوجها ويوفر لها الخادمة وهي لا يلزمها أن تعمل في البيت ، وإنما يوفر لها الزوج كل ما تحتاجه هذا ما تحكيه بعض الكتب؟ قال كثير من الفقهاء: إنّ المرأة لا يلزمها غزل ولا طبخ ولا تغسيل الملابس ولا تنظيف الأواني، ولا أي شيء من هذا القبيل، وإنما على الزوج أن يوفر لها الخادم التي تقوم بهذه المسؤوليات، أي: عليه أن يخدمها بنفسه أو بمن يفوض إليه خدمتها، من غير أن تعنى هي بشيء من هذه الأمور، هذا ما قاله الكثير من الفقهاء، ولكن للعلماء المحققين نظر في ذلك، ومن الذين أجادوا القول في هذا العلامة ابن القيم في كتابه:(زاد المعاد في هدي خير العباد)، وكذلك الإمام نور الدين السالمي . رحمه الله . فكلا الشيخين كان رأيهما واحدًا، وهو أن المرأة والرجل كل منهما يعمل بحسب طبعه، فالمرأة لها طبيعة والرجل له طبيعة، والمرأة لا يمكن أن تعمل الأعمال الشاقة، بحيث تقوم مثلاً بالأعمال الخارجية التي فيها مشقة، والتي هُيئ للرجل بأن يقوم بها، كما أن الرجل أيضًا ليس من مسؤوليته تربية الأولاد وطبخ الطعام وتغسيل الملابس وتنظيف البيت، لأن ذلك لا يرجع إلى طبعه، فإذن لتكن المرأة مسؤولة عن الأعمال الداخلية، وليكن الرجل مسؤولا عن الأعمال الخارجية، واستدل على ذلك بما كان عليه السلف الصالح، فإن السلف الصالح كان بينهم التعاون بين رجالهم ونسائهم، ولم تكن النساء عندهم يبقين طول الوقت يقضين سحابة نهارهن وهن في فراغ أو في عزوف عن العمل المنزلي، بل كن يبادرن إلى الأعمال، ولم يكن من أحد نكير على ذلك، ولم يتهمهم أحد بأنهم ظالمون لنسائهم، وفي مقدمة ذلك بنات الرسول . صلى الله عليه وسلم . ومن بينهن السيدة فاطمة التي أخبر الرسول . صلى الله عليه وسلم . بأنها بضعة منه يؤذيه ما يؤذيها، ومع ذلك تأثرت يداها من أثر الحبل بسبب حمل قربة الماء، وطلبت من أبيها خادما يخدمها، والنبي . صلى الله عليه وسلم . أحالها إلى الذكر ليكون ذلك خيرًا لها وأبقى، ففي هذا ما يدل على أن المرأة في جهاد ما دامت تخدم زوجها وتقوم بشؤون بيتها وتراعي أولادها وتربيتهم.. والله أعلم.

هل تصح الصلاة خلف من يكثر العبث بثيابه وبأصابعه ويرفع رأسه ويخفضه، وهل يدخل ذلك في عموم حديث:(صلوا خلف كل برٍّ وفاجر)؟

هذه الأعمال ناقضة للصلاة، وعليه فلا يجوز الصلاة خلف من يأتي بها، لأن صلاة المأموم مرتبطة بصلاة إمامه، وأما جواز الصلاة خلف البر والفاجر فهو مشروط بأن لا يدخل فيها ما يفسدها.. والله أعلم.

رجل صلى الظهر ثم ذهب إلى صلاة العصر فشاهد في ثوبه دمًا يابسًا، فغسل ثوبه وصلى الظهر ثم العصر فهل صلاته صحيحة؟

إذا غسل الدم فصلاته صحيحة تامة، ولكن اختلف العلماء في وجوب إعادته للصلوات الخمس إذا كان الدم يابسًا، فمن قال بذلك فقد بنى رأيه على الاحتياط فحسب، وإلا فمن المحتمل أن ييبس الدم في الوقت الذي بين صلاة الظهر وبين صلاة العصر، ولذلك لا أرى عليه وجوبًا أن يعيد إلا تلك الصلاة الواحدة التي تيقن أنه صلاها وقد كان الدم في ثوبه.. والله أعلم.

العدول في القرآن الكريم وأهم دلالاته البلاغية والتربوية

«العدول النحوي أنماطه ودلالاته.. تغيير الحركة من فتح إلى ضم» «٢»

د.جمال عبدالعزيز أحمد *

.. والانحراف من الفتحة إلى الضمة قد رسم لنا فهْم شعيب . عليه السلام . الرسالة تمام الفهم، وأدرك وظيفته تمام الإدراك، ووعى مهمته تمام الوعي، وقام بها خير قيام، وسار بها وفق أنهج السبل، وأدق المعايير التي تدل على الجهد الكبير والمتواصل في الدعوة، والنصح، وبذل أقصى الوسع في سبيل الله، وإعادة هؤلاء إلى رحاب دين ربهم.

وقد جاء في التفسير الميسر ما يؤكِّد ذلك:(قَالَ المَلأُ الذينَ استكبَروا من قَومه لَنُخرِجَنَّكَ يَا شُعيبُ): أي قال" قال السادة والكبراء من قوم شعيب، الذين تكبروا عن الإيمان بالله، واتباع رسوله شعيب . عليه السلام:(لنُخرِجَنَّكَ يا شعيب، ومَن معك من المؤمنين من ديارنا، إلا إذا صرتم إلى ديننا، قال شُعيب منكرًا ومتعجبًا من قولهم: أنتابعكم على دينكم وملِّتكم الباطلة، ولو كنا كارهين لها لعلِمنا ببطلانها؟!).

وأكد على هذا المعنى صاحب المختصر في التفسير حيث قال:(قال الكبراء، والرؤساء الذين استكبروا من قوم شعيب لشعيب . عليه السلام: لنُخرِجَنَّكَ . يا شعيب . من قريتنا هذه أنت، ومن معك من الذين صَدَّقُوا بك، أو لترجعنّ إلى ديننا، قال لهم شعيب منكرًا، ومتعجبًا: أنتابعكم على دينكم.. وملِّتكم حتى لو كنا كارهين لها لعلِمنا ببطلان ما أنتم عليه؟!).

وورد في تفسير الجلالين ما يكشف عن ذلك المعنى:(قَالَ المَلأُ الذينَ استكبَروا من قومه) عن الإيمان:(لَنخرِجَنَّكَ يا شعيبُ والذين آمنوا معَكَ من قريتنا أو لتعودُن . ترجعن في ملتنا . ديننا، وغلَّبُوا في الخطاب الجمعَ على الواحد؛ لأن شعيبًا لم يكن في ملتهم قط، وعلى نحوه أجاب: أنعود فيها . ولو كنا كارهين . لها، وهو استفهام إنكار، يدل على استهزائهم المهين، وتهديدهم المهترئ الضعيف، وأما السعدي فقد قال في تفسيره:(قَالَ الْمَلأُ الَّذِينَ اسْتَكْبَرُوا مِنْ قَوْمِه)، وهم الأشراف والكبراء منهم الذين اتبعوا أهواءهم، ولهوا بلذاتهم، فلما أتاهم الحق، ورأوه غير موافق لأهوائهم الرديئة، ردوه، واستكبروا عنه، فقالوا لنبيهم شعيب، ومن معه من المؤمنين المستضعفين: (لَنُخْرِجَنَّكَ يَا شُعَيْبُ وَالَّذِينَ آمَنُوا مَعَكَ مِنْ قَرْيَتِنَا أَوْ لَتَعُودُنَّ في مِلَّتِنَا) استعملوا قوتهم السبعية، في مقابلة الحق، ولم يراعوا دينًا، ولا ذمة، ولا حقًّا، وإنما راعوا، واتبعوا أهواءهم، وعقولهم السفيهة التي دلتهم على هذا القول الفاسد، فقالوا: إما أن ترجع أنت، ومن معك إلى ديننا، أو لنخرجنكم من قريتنا.

فشعيب . عليه السلام . كان يدعوهم طامعًا في إيمانهم، والآن لم يَسْلَمْ من شرهم، حتى توعدوه إن لم يتابعهم بالجلاء عن وطنه، الذي هو ومن معه أحق به منهم، فقال لهم شعيب . عليه السلام . متعجبًا من قولهم:(أَوَ لَوْ كُنَّا كَارِهِينَ) أي:(أنتابعكم على دينكم، وملتكم الباطلة، ولو كنا كارهين لها لعلمنا ببطلانها، فإنما يُدْعَى إليها من له نوع رغبة فيها، أما مَنْ يعلن النهي عنها، والبراءة منها، والتشنيع على مَن اتبعها فكيف يدعى إليها؟!).

وفي تفسير البغوي جاء قوله:(قَالَ المَلأُ الذِّينَ استكبَروا من قومه) يعني: الرؤساء الذين تعظموا عن الإيمان به:(لَنُخْرِجَنَّكَ يا شعيبُ، وَالذينَ آمنوا مَعَكَ من قَريَتنا أو لَتَعُودُنَّ في مِلتِنا)، أي: لَتَرجِعُنَّ إلى ديننا الذي نحن عليه، قال شُعيب:(أَوَلو كُنَّا كَارِهِينَ) يعني: لو كنا، أي: وإن كنا كارهين لذلك، فتجبروننا عليه؟!، وهكذا وُصِفُوا بصفة الصلف، والكبر، وسوء المعاملة مع نبيهم، كما ذكر صاحب التفسير الوسيط، قال: قال الأشراف المستكبرون من قوم شعيب له ردا على مواعظه لهم: والله لَنُخْرِجَنَّكَ يا شعيبُ أنت، والذين آمنوا معك من قريتنا بغضًا لكم، ودفعا لفتنتكم المترتبة على مساكنتنا، ومجاورتنا، أو لتعودُنَّ وترجعُنَّ إلى ملتنا، وما نؤمن به من تقاليد ورثناها عن آبائنا، ومن المستحيل علينا تركها، فعليك يا شعيب أنت، ومن معك أن تختاروا لأنفسكم أحد أمرين: الإخراج من قريتنا، أو العودة إلى ملتنا.

* كلية دار العلوم . جامعة القاهرة - جمهورية مصر العربية
Drgamal2020@hotmail.com

معركة القادسية «١»

محمود عدلي الشريف *

أيها الأحباب.. نعيش اليوم مع معركة غيرت وجه التاريخ، حيث (كَانَتْ وَقْعَةُ الْقَادِسِيَّةِ وَقْعَةً عَظِيمَةً لَمْ يَكُنْ بِالْعِرَاقِ أَعْجَبُ مِنْهَا، كَانَتْ يَوْمَ الاثْنَيْنِ مِنَ الْمُحَرَّمِ سَنَةَ أَرْبَعَ عَشْرَةَ) (البداية والنهاية، ط: إحياء التراث ٧/ ٤٤)، وكانت البداية منذ أن (سَارَ سَعْدُ بن أبي وقاص وَمَعَهُ النَّاسُ سَبْعَة آلاف أَوْ ثَمَانِيَة آلاف بَيْنَ ذَلِكَ فَنَزَلَ الْقَادِسِيَّةَ، وَبَثَّ سَرَايَاهُ، وَأَقَامَ بِهَا وَاجْتَمَعَ الملك يَزْدَجِرْدُ مع رَأْيُ الْفُرْسِ عَلَى إِرْسَال قائد لهم يسمى "رُسْتُمَ"، فَأَمَّرَهُ عَلَى الْجَيْشِ فَتَجَهَّزَ رُسْتُمُ لِلْخُرُوجِ، والْمُشْرِكُون معَهُ ثَلاثُونَ أَلْفًا وَنَحْوَ ذَلِكَ، وأمَّا سَعْدٌ فَأَتَاهُ الْخَبَرُ بِأَنَّ الْمَلِكَ قَدْ أَمَّرَ عَلَى الْحَرْبِ رُسْتُمَ بْنَ الْفَرُّخْزَاد الْأَرْمَنِيَّ، وَأَمَدَهُ بِالْعَسَاكِرِ. فَكَتَبَ سَعْدٌ إِلَى عُمَرَ بِذَلِكَ فَكَتَبَ إِلَيْه عُمَرُ: لَا يَكْرُبَنَّكَ مَا يَأْتِيكَ عَنْهُمْ، وَلَا مَا يَأْتُونَكَ بِه، وَاسْتَعِنْ بِاللَّه وَتَوَكَّلْ عَلَيْه، وَابْعَثْ إِلَيْه رِجَالًا مِنْ أَهْلِ النَّظَرِ وَالرَّأْيِ وَالْجَلَدِ يَدْعُونَهُ، فَإِنَّ اللَّهَ جَاعِلٌ دُعَاءَهُمْ تَوْهِينًا لَهُمْ وَفَلْجًا عَلَيْهِمْ، وَاكْتُبْ إِلَيَّ فِي كُلِّ يَوْم. وَلَمَّا اقْتَرَبَ رُسْتُمُ بِجُيُوشِه وَعَسْكَرَ بمكان يسمى سَابَاطَ، وَعَبَّأَ رُسْتُمُ فَجَعَلَ عَلَى الْمُقَدِّمَة وَهِيَ أَرْبَعُونَ أَلْفًا الْجَالِنُوسَ، وَعَلَى الْمَيْمَنَة الْهُرْمُزَانَ، وَعَلَى الْمَيْسَرَة مِهْرَانَ بْنَ بَهْرَامَ وَذَلِكَ ستُّونَ أَلْفًا، وَعَلَى السَّاقَة الْبَنْدَرَانَ فِي عِشْرِينَ أَلْفًا، فَالْجَيْشُ كُلُّهُ ثَمَانُونَ أَلْفًا فِيمَا ذَكَرَهُ سَيْفٌ وَغَيْرُهُ. وَفِي رِوَايَة: كَانَ رُسْتُمُ فِي مِائَة أَلْف وَعِشْرِينَ أَلْفًا، يَتْبَعُهَا ثَمَانُونَ أَلْفًا، وَكَانَ مَعَهُ ثَلَاثَةُ وَثَلَاثُونَ فِيلًا مِنْهَا فِيلٌ أَبْيَضُ كَانَ لِسَابُورَ، فَهُوَ أَعْظَمُهَا وَأَقْدَمُهَا، وَكَانَتِ الْفِيَلَةُ تَأْلَفُهُ، فَكَتَبَ سَعْدٌ إِلَى عُمَرَ يَقُولُ: إِنَّ رُسْتُمَ قَدْ عَسْكَرَ بِسَابَاطَ وَجَرَّ الْخُيُولَ والفيول وزحف علينا بها. وَكَانَ سَعْدٌ قَدْ بَعَثَ طَائِفَةً مِنْ أَصْحَابِه إِلَى كِسْرَى يَدْعُونَهُ إِلَى اللَّهِ قَبْلَ الْوَقْعَةِ. فَقَامَ المغيرة بن شعبة فقال: أيها الملك إنَّ هؤلاء رؤوس الْعَرَبِ وَوُجُوهُهُمْ.. إلي أنْ قال له: فَاخْتَرْ إِنْ شِئْتَ الْجِزْيَةَ وَأَنْتَ صَاغِرٌ، وَإِنْ شِئْتَ فَالسَّيْفَ، أو تُسلم فتنجي نفسك. فقال يزدجرد: أتستقبلني بمثْل هَذَا؟ فَقَالَ: مَا اسْتَقْبَلْتُ إِلَّا مَنْ كَلَّمَنِي، وَلَوْ كَلَّمَنِي غَيْرُكَ لَمْ أَسْتَقْبِلْكَ بِه. فَقَالَ: لَوْلَا أَنَّ الرُّسُلَ لَا تُقْتَلُ لَقَتَلْتُكُمْ، لا شيء لَكُمْ عِنْدِي. وَقَالَ ائْتُونِي بِوَقْر مِنْ تُرَاب فاحملوه على أشرافَ هؤلاءِ ثم سوقوه حَتَّى يَخْرُجَ مِنْ أَبْيَات الْمَدَائِنِ. ثُمَّ قَالَ: مَنْ أَشْرَفُكُمْ؟ فَسَكَتَ الْقَوْمُ فَقَالَ عَاصِمُ بْنُ عَمْرٍو وهو وَاقف ليَأْخُذَ التُّرَابَ أَنَا أَشْرَفُهُمْ، أَنَا سَيِّدُ هَؤُلَاءِ فَحَمِّلْنِيه، فَقَالَ: أكذلك؟ قَالُوا: نَعَمْ. فَحَمَلَهُ عَلَى عُنُقه فَخَرَجَ بِه مِنَ الْإِيوَانِ وَالدَّارِ حَتَّى أَتَى رَاحِلَتَهُ فَحَمَلَهُ عليها، ثم انجذب في السير ليأتوا به سَعْدًا، وَسَبَقَهُمْ عَاصِمٌ ليبَشِّرُوا الْأَمِيرَ سعدا بالظَّفَر، قائلا ظَفِرْنَا إِنْ شَاءَ اللَّهُ تَعَالَى، ثُمَّ مَضَى حَتَّى جَعَلَ التُّرَابَ فِي الْحِجْرِ ثُمَّ رَجَعَ فَدَخَلَ عَلَى سَعْد فَأَخْبَرَهُ الْخَبَرَ. فَقَالَ: أَبْشِرُوا فَقَدْ وَاللَّهِ أَعْطَانَا اللَّهُ أَقَالِيدَ مُلْكِهِمْ، وَتَفَاءَلُوا بِذَلِكَ أَخْذَ بِلَادِهِمْ. ثُمَّ لَمْ يَزَلْ أَمْرُ الصَّحَابَة يَزْدَادُ فِي كُلِّ يَوْم عُلُوًّا وَشَرَفًا وَرِفْعَةً، وَيَنْحَطُّ أَمْرُ الْفُرْسِ سُفْلًا وَذُلًّا وَوَهَنًا. وَلَمَّا رَجَعَ رُسْتُمُ إِلَى الْمَلِك فقال له الملك: إن الذي أخذ التراب أحمق، فقال له رستم: إنه ليس أحمق، وَلَكِنْ وَاللَّهِ ذَهَبُوا بِمَفَاتِيحِ أَرْضِنَا، وَكَانَ رُسْتُمُ مُنَجِّمًا، ثُمَّ أَرْسَلَ رَجُلًا وَرَاءَهُمْ وَقَالَ: إِنْ أَدْرَكَ التُّرَابَ فَرَدَّهُ تَدَارَكْنَا أَمْرَنَا، وَإِنْ ذَهَبُوا بِه إِلَى أَمِيرِهِمْ غَلَبُونَا عَلَى أَرْضِنَا قَالَ: فَسَاقَ وَرَاءَهُمْ فَلَمْ يُدْرِكْهُمْ بَلْ سَبَقُوهُ إِلَى سَعْد بِالتُّرَابِ، وَسَاءَ ذَلِكَ فَارِسَ وَغَضِبُوا مِنْ ذَلِكَ أَشَدَّ الْغَضَبِ وَاسْتَهْجَنُوا رَأْيَ الْمَلِك. ثُمَّ بَعَثَ سَعْدٌ جَمَاعَةً مِنَ السَّادَاتِ يَدْعُونَ رُسْتُمَ إِلَى اللَّهِ عَزَّ وَجَلَّ. فَقَالَ لَهُمْ رُسْتُمُ: مَا أَقْدَمَكُمْ؟ فَقَالُوا: جِئْنَا لِمَوْعُودِ اللَّهِ إِيَّانَا، أَخْذَ بِلَادِكُمْ وَسَبْيِ نِسَائِكُمْ وَأَبْنَائِكُمْ وَأَخْذَ أَمْوَالِكُمْ، فَنَحْنُ عَلَى يَقِينٍ مِنْ ذَلِكَ، وَقَدْ رَأَى رُسْتُمُ فِي مَنَامِه كَأَنَّ مَلَكًا نَزَلَ مِنَ السَّمَاءِ فَخَتَمَ عَلَى سِلَاحِ الْفُرْسِ كُلِّه وَدَفَعَهُ إِلَى رَسُولِ اللَّهِ . صَلَّى اللَّهُ عَلَيْهِ وَسَلَّمَ . فَدَفَعَهُ رَسُولُ اللَّهِ . صَلَّى اللَّهُ عَلَيْهِ وَسَلَّمَ . إِلَى عُمَرَ. فسبحانه الله إنها رؤية صادقة تنذره. فماذا فعل؟.. وللحديث بقية.

* ma.alsharif78@gmail.com

صلاة الفجر تشتكي «٢»

إعداد . مبارك بن عبدالله العامري *

هنيئًا لمن قضى ليله مستغفرًا بالأسحار وبقيام ليل بصلاة وأذكار وبصلاة مع الجماعة الأخيار في صباح الأنوار وأضاء وجه مشرقًا بالنهار، قال النبي . صلى الله عليه وسلم:(يتعاقبون فيكم ملائكة بالليل وملائكة بالنهار، ويجتمعون في صلاة الصبح والعصر، ثم يعرج الذين باتوا فيكم فيسالهم الله وهو أعلم: كيف وجدتم عبادي؟ فيقولون: تركناهم وهم يصلون، وأتيناهم وهم يصلون).

ما أعظمك يأيها المسلم وأنت يُرفع اسمك لا من أجل أموال الدنيا وزخارفها وأحوالها إنما ترفعها الملائكة الكرام لرب الأرض والسماوات من أجل حضورك صلاة الفجر في جماعة لأنك لبيت نداء الله لتفوز برحمة الله بجنة عرضها السماوات والأرض.. رفع اسمك في سجل الفائزين ومجاهدين النفس وحضور صلاة الفجر في جماعة.. وسوف يتذاكر اسمك مع الملائكة المقربين إلا يكفيك عزًا وتعظيمًا وشرفًا وفخرًا.. إنه في وقت من أعظم وأفضل الأوقات.. وقت مبارك.. وقت تزداد فيه الخيرات والبركات ويعم الرزق والتوفيق في هذا اليوم السعيد وقد بارك لنا سيدنا وحبيبنا محمد . صلى الله عليه وسلم وقال:(اللهم بارك لأمتي في بكورها)، الدنيا وما عليها وما فيها من قصور وعمران شامخ يتطاول كل يوم وأموال عديدة وزخارف متعددة وحياة بمختلف الأحوال جعل الله لمسلم أعظم وأفضل ما عليها سنة الفجر التي خير من الدنيا وما بها ما أعظم الفوز بما حافظ عليها حمدا لله في اختبار يباعدك سعادة وراحتك من النوم عندما تنطلق من نومك من أجل ركعتين فريضة الفجر تسبقهما ركعتان السنة تدبر وتفكر وتأمل في رحمة الله بعبده الذي يبين النفحات الربانية والعطايا الرحمانية يقول النبي الكريم . صلى الله عليه وسلم:(ركعتا الفجْر خيرٌ منَ الدُّنيا وما فيها) (رواه مسلم) عن عائشة . رضي الله عنها:(سنة وفريضة وقتها قصير يبارك الله فيه من الخيرات والبركات وما يخيل المرء إدراكه من هذه الفضائل فالشكر لله على مزيد الحسنات والأجور والثواب).

أيها المسلم.. يا من حافظت على صلاة الفجر في جماعة وحضورك مع ملائكة الرحمن في صلاة الفجر فأنته في عناية الله وحفظه، ويقول رسول الله . صلى الله عليه وسلم:(من صلى الصبح في جماعة فهو في ذمة الله)، وبين الله عزوجل الفضائل العظيمة لصلاة الفجر قال سبحانه وتعالى:(أَقِمِ الصَّلَاةَ لِدُلُوكِ الشَّمْسِ إِلَى غَسَقِ اللَّيْلِ وَقُرْآنَ الْفَجْرِ إِنَّ قُرْآنَ الْفَجْرِ كَانَ مَشْهُودًا) (الاسراء-٧٨).

أعد الله من الأجور والثواب والحسنات لمن كان من المحافظين على صلاة الفجر وأحذر أيها المسلم التقصير والتأخير والنوم عن هذه الصلاة فسوف تفقد وتضيع من الكنوز والأجور يوم ضيعت هذه الصلاة وسوف تضيع تجارة غالية ومباركة ورابحة عندما تكاسلت ولن تنال الرحمة العظيمة والنور التام يوم القيامة جوائز وهدايا ومنح ربانية سوف تضيعها ولن تحالف الفوز بها، وقال . صَلَّى اللهُ عَلَيه وَسَلَّمَ:(مَن صَلَّى العشاءَ في جَمَاعَة فَكَأَنَّمَا قَامَ نصف اللَّيل، وَمَن صَلَّى الصُّبحَ في جَمَاعَة فَكَأَنَّمَا صَلَّى اللَّيلَ كُلَّهُ) (رَوَاهُ مُسلمٌ وَغَيْرُهُ)، وَقَال . صَلَّى اللهُ عَلَيه وَسَلَّمَ: (إِنَّ أَثْقَلَ صَلاة عَلَى المُنَافقينَ صَلاةُ العشاء وَصَلاةُ الفَجر، وَلَو يَعلَمُونَ مَا فيهمَا لأَتَوهُمَا وَلَو حَبوًا، وَلَقَد هَمَمتُ أَن آمُرَ بِالصَّلاة فَتُقَامَ، ثم أمُرَ رَجُلاً فَيُصَلِّيَ بِالنَّاس، ثم أَنطَلقَ مَعيَ برجَال مَعَهُم حزَمٌ من حَطَب إلى قَوم لا يَشهَدُونَ الصَّلاة، فَأُحَرِّقَ عَلَيهم بُيُوتَهُم بِالنَّار) (رَوَاهُ البُخَارِيُّ وَمُسلم)، قال عزوجل:(فَخَلَفَ مِنْ بَعْدِهِمْ خَلْفٌ أَضَاعُوا الصَّلَاةَ وَاتَّبَعُوا الشَّهَوَاتِ فَسَوْفَ يَلْقَوْنَ غَيًّا) (مريم-٥٩)، وذكر الله عن المنافقين:(وَإِذَا قَامُوا إِلَى الصَّلَاةِ قَامُوا كُسَالَى يُرَاءُونَ النَّاسَ وَلَا يَذْكُرُونَ اللَّهَ إِلَّا قَلِيلًا) (النساء-١٤٢).

* كاتب عماني

للاطلاع على أحدث التقارير الإخبارية
AL WATAN
اشترك في الوطن واتساب
9917 5555

الوطن AL WATAN
الرياضي SPORTS
13
www.alwatan.com
THURSDAY 19 June 2025 - NO: (14537) - VOL55
email: sports@alwatan.com.om
الخميس ٢٣ من ذي الحجة ١٤٤٦ هـ. الموافق ١٩ من يونيو ٢٠٢٥م . العدد: (١٤٥٣٧). السنة الـ ٥٥

بمشاركة منتخبنا الوطني

اليوم انطلاق الدور الثاني من كأس العالم لكرة اليد الشاطئية للناشئين بتونس

■ من افتتاح البطولة

متابعة مستمرة من السفارة

حرص مسؤولو السفارة العمانية في الجمهورية التونسية على متابعة بعثة منتخبنا الوطني لكرة اليد الشاطئية منذ وصلها الى العاصمة تونس وحتى استقرار البعثة في مقر اقامة الوفود المشاركة في البطولة وبمتابعة حثيثة من سعادة السفير هلال السناني الذي حرص وبشكل كبير على تسهيل مهام مشاركة المنتخب الوطني في هذه البطولة والتواصل المستمر مع البعثة لتلبية كافة احتياجاتها وتواجدهم في منافسات البطولة.

■ منتخبنا الوطني للناشئين

رسالة تونس. من بدر الزدجالي:

خسر منتخبنا الوطني لكرة اليد الشاطئية مباراته الأولى في منافسات كأس العالم لكرة اليد الشاطئية أمام المنتخب الإسباني بنتيجة شوطين دون مقابل، جاءت نتائج الأشواط متشابهة ١٢/٢٤ و١٢/٢٤ قدم لاعبونا مستوى جيدًا في ذلك اللقاء رغم الخسارة التي تعرض لها، حيث برز المنتخب الإسباني صاحب الخبرة والمرشح الابرز للوصول الى المباراة النهائية وظهر لاعبا المنتخب يزن البريكي وعماد الغيلاني بشكل جيد وسجلا اغلب نقاط المنتخب في المباراة ورغم الخسارة، الا ان منتخبنا قد ضمن التأهل الى الدور الثاني من منافسات البطولة.

منتخبنا يخسر أمام الماتدور الإسباني في أول لقاءاته بالبطولة

■ رغم الأداء القوي للاعبينا إلَّا أنَّ خبرة الإسبان حسمت النَّتيجة

مع بداية الشوط الاول من المباراة حصل منتخبنا الوطني على الكرة بعد عمل جيد من لاعب المنتخب سالم العريمي، الا ان لاعبي المنتخب اضاعوا فرصة التقدم، وبعدها تمكن المنتخب الاسباني من التقدم بنقطتين. ونجح منتخبنا في تعديل النتيجة عبر اللاعب يزن البريكي الذي شكل خطورة جيدة على لاعبي المنتخب الاسباني بحسن الاختراق الا ان حارس المنتخب الاسباني كان الافضل في الشوط والمباراة بشكل عام بتصديه للعديد من الكرات وعاد التعادل للمنتخب من جديد ٤/٤ واستمر بعدها ضياع الفرص من قبل لاعبينا وتصد من حارس اسبانيا، وتقدم بعدها الاسباني الى نتيجة ٦/١٢ ليطلب بعدها مدرب المنتخب جابر يعقوب وقتا مستقطعا لتصحيح مسار المنتخب الا ان الاخطاء تكررت لدى لاعبينا، وتمكن الاسباني من التقدم ومع وصول الدقيقة السابعة من عمر الشوط كانت التقدم لصالح اسبانيا ٦/١٤. وتمكن اللاعب يزن البريكي من احراز نقطتين وتوسع بعدها الفارق بشكل كبير لتصل النتيجة الى ١٨/١٢ لينتهي الشوط بعدها لصالح اسبانيا ١٢/٢٤.

وفي الشوط الثاني سعى المنتخب الى فرض نفسه الا انه وقع في نفس الاخطاء السابقة وضياع الفرص السهلة. ورغم ذلك نجح لاعبونا من احراز مجموعة من النقاط حيث كانت البداية في الشوط الثاني لصالح المنتخب الاسباني الذي استحوذ على الكرة بشكل جيد وتمكن من التقدم بنقطتين، وعدل بعدها المنتخب النتيجة عبر اللاعب يزن البريكي ومن ثم عاد التعادل من جديد للمنتخب عبر اللاعب عماد الغيلاني ٤/٤، ثم تمكن المنتخب من تعديل النتيج من جديد ٦/٦ ومع الدقيقة الثالثة كانت التقدم لصالح المنتخب الاسباني ٦/١٠ وتوسع هذا الفارق تدريجيا ليصل الى ١٤/٦ ويطلب بعدها مدرب المنتخب وقتا مستقطعا لتصحيح وضع الفريق ويتمكن بعدها المنتخب من التقدم بشكل جيد رغم الاخطاء التي وقع فيها خط الهجوم ونجح اللاعب عماد الغيلاني من تسجيل عدد جيد من النقاط من الجهة اليمنى واختراق بشكل جيد دفاعات المنتخب الاسباني ليواصل المنتخب الاسباني تقدمه وينهي الشوط الثاني لصالحه ١٢/٢٤.

انطلاق الدور الثاني

تنطلق اليوم منافسات الدور الثاني من كأس العالم لكرة اليد الشاطئية للناشئين التي تستضيفها مدينة الحمامات بالجمهورية التونسية حتى يوم ٢٣ من الشهر الحالي والتي تشهد مشاركة ستة عشر منتخبنا للرجال من المنتخبات المتأهلة الى نهائيات ومنها منتخبنا الوطني للناشئين وهو المنتخب العربي الوحيد المشارك في هذه النهائيات بجانب المستضيف المنتخب التونسي.

وكانت المنتخبات المشاركة قد انهت يوم امس في الفترة المسائية منافسات دور المجموعات بعد يومين من المنافسة تاهل خلالها منتخبنا الى الدور الثاني من البطولة حيث ضمت مجموعة المنتخب في المجموعة الاولى كلا من اسبانيا وبورتريكو، فيما انسحب المنتخب الايراني من المشاركة في هذه البطولة.

ويتحدد اليوم المنتخبات التي ستنتقل الى الدور الثالث من منافسات البطولة عبر عدد من المباريات التي يخوضها كل منتخب فيما تستكمل المنتخبات الخاسرة مشوارها في دور تحديد المراكز والمنتخبات الفائزة ستواصل مشوارها في الادوار المتقدمة.

وافتتحت يوم امس الاول منافسات بطولة كأس العالم لكرة اليد الشاطئية رسميا وسط حضور رسمي من قبل الحكومة التونسية وبحضور ممثلي الاتحاد الدولي لكرة اليد، وتضمن حفل الافتتاح دخول اعلام المنتخبات المشاركة بما فيها علم سلطنة عمان، وبعدها تم تقديم بعض العروض الفنية وإلقاء الكلمات للمسؤولين في الجامعة التونسية لكرة اليد والاتحاد الدولي للعبة.

محمد الظهوري:

مشاركتنا في النهائيات خطوة استراتيجية نحو جيل واعد لليد الشاطئية العمانية

قال محمد بن سليمان الظهوري رئيس وفد المنتخب الوطني وعضو مجلس ادارة الاتحاد العماني لكر اليد: إن مشاركة المنتخب في بطولة العالم لكرة اليد الشاطئية المقامة حاليًا في الجمهورية التونسية في مدينة الحمامات تمثل محطة مفصلية في مسيرة تطوير هذه اللعبة الواعدة في السلطنة، وخطوة استراتيجية نحو إعداد جيل قادر على المنافسة القارية والدولية، كما أننا فخورون بتمثيل سلطنة عُمان في هذا الحدث العالمي الذي يضم نخبة المنتخبات الشاطئية من مختلف دول العالم. واضاف مشاركتنا جاءت بعد سلسلة من التحضيرات الجادة التي تضمنت إقامة معسكرات تدريبية مكثفة داخل سلطنة عمان وخارجها، إضافة إلى خوض عدد من المباريات الودية الدولية التي أظهرت مدى الجاهزية الفنية والبدنية العالية للاعبينا حيث نسعى لأن تكون هذه المشاركة خطوة أولى في مشوار طويل من التميز في كرة اليد الشاطئية، وأن نترك بصمة مشرفة باسم سلطنة عُمان. وتابع: أتوجه بالشكر إلى رئيس وأعضاء الاتحاد العُماني لكرة اليد على متابعتهم الحثيثة، وإلى وزارة الثقافة والرياضة والشباب على رعايتها واهتمامها بقطاع الناشئين، مؤكدًا أن هذه الرؤية التكاملية هي التي تصنع الفارق في بناء الأجيال الرياضية ونحن على ثقة بأن هذه المشاركة ستمنح لاعبينا تجربة دولية ثمينة تعزز من قدراتهم وتفتح أمامهم آفاقًا جديدة نحو مستقبل واعد، بإذن الله.

■ محمد الظهوري

نتائج اليوم الثاني

شهدت منافسات كأس العالم لكرة اليد الشاطئية للناشئين منافسة جيدة في اليوم الثاني لها من دور المجموعات في فئتي الرجال والنساء، حيث تمكن المنتخب الاسباني من الفوز على منتخب بورتريكو بنتيجة ٢/صفر ضمن لقاءات المجموعة الاولى التي يتواجد فيها منتخبنا الوطني. وفاز منتخب كرواتيا للرجال على المجر بنتيجة ٢/١، وفاز المنتخب التونسي على المنتخب المكسيكي بنتيجة ٢/صفر. وفي فئة النساء فاز منتخب المانيا على كينيا بنتيجة ٢/صفر، وهولندا على الصين بنتيجة ٢/صفر، وفرنسا على تايلاند بنتيجة ٢/صفر وبنفس النتيجة فاز المنتخب التونسي للنساء على منتخب المكسيك.

■ حمود الحسني

حمود الحسني:

مستقبل مشرق لكرة اليد الشاطئية العمانية

قال المدرب الوطني حمود الحسني المشرف العام على منتخبات اليد الشاطئية بأن مشاركة المنتخب في نهائيات كأس العالم تعد جيدة له من اجل بناء هذا المنتخب للمستقبل، ومثل هذه البطولات والمشاركات ستكون عاملًا جيدًا لهم من اجل كسب مزيد من الخبرة والاستفادة الفنية التي ننتظرها من جميع اللاعبين، وسيكون لهذا المنتخب مستقبل جيد للاستمرارية في وضع كرة اليد الشاطئية العمانية في خريطة العالم لليد الشاطئية التي برزت منذ اشهار هذه اللعبة في الاتحاد الدولي لكرة اليد وهي تتواجد في مختلف المنافسات العالمية والدولية والدليل تواجد اليد العمانية في منصات التتويج في القارة الاسيوية والخليجية وتواجدها في نهائيات كاس العالم في الكثير من المناسبات. وأشار إلى أن المنتخب قدم مستوى جيدًا في منافسات دور المجموعات ونتمنى ان يواصل المنتخب مشواره بشكل جيد في الدور الثاني وتحقيق نتيجة الفوز من اجل المنافسة للتواجد في الادوار الاخرى من البطولة، ونحن على ثقة بأن اللاعبين سيقدمون الافضل في المباريات القادمة، ونتمى لهم كل التوفيق وعملنا على تقديم النصائح الفنية لهم خلال المباريات السابقة، وعلى الجميع بذل المزيد من الجهد من اجل تحقيق الاستفادة والنتائج الافضل في هذه المشاركة.

المحارب

(أ.ف.ب) : بتوليه تدريب المنتخب الإيطالي المتعثر في التصفيات الأوروبية المؤهلة لمونديال ٢٠٢٦ والساعي لتجديد دمائه، يجد جينارو جاتوزو نفسه في المكان المناسب. اشتهر لاعب خط الوسط السابق بشراسته، لكنه حاليا يكافح لنقل روحه القتالية إلى لاعبيه مذ أن بدأ مسيرته على مقاعد المدربين، وبات مصطلح «جرينتا» الإيطالي مفهوما دوليا في عالم الكرة المستديرة، عاكسا التصميم والغضب من أجل الفوز وحتى الشراسة، وهي عناصر جسدها المدرب الجديد ابن الـ ٤٧ عاما للأتزوري الذي سيتم تقديمه رسميا الخميس في روما، لسنوات طويلة بقميص فريقه الأبدي ميلان.

■ راعي الحفل والحضور

■ تكريم الفائزين

بمشاركة «١٢٦» متسابقا.. ختام بطولة البوتشيا للأشخاص ذوي الإعاقة الحركية

صحار. من يحيى بن سالم المعمري :

اختتمت صباح أمس منافسات مسابقة البوتشيا للأشخاص ذوي الإعاقة الحركية في نسختها الرابعة تحت رعاية سعادة الشيخ عبدالله بن سالم بن حمدان الحجري والي شناص، وأشرف على تنظيم المسابقة وزارة الثقافة والرياضة والشباب بالمجمع الرياضي بصحار خلال الفترة ١٥-١٨ من الشهر الحالي بمشاركة ١٢٦ متسابقا من فئة الأشخاص ذوي الإعاقة الحركية المتوسطة والشديدة من مختلف محافظات سلطنة عمان. وبنهاية المنافسات أتت النتائج بحصول المتسابق سمير بن سعيد السليمي على المركز الأول في فئة BC1 فردي ذكور، والمتسابقة أروى بنت سعيد الحارثية حصلت على المركز الأول في فردي الإناث، وفي فئة BC2 فردي ذكور حصل المتسابق عمر بن عيسى الهنائي على المركز الأول والمتسابقة إيمان بنت سليمان المعمرية حصلت على المركز الأول في فردي الإناث، وفي فئة BC3فردي الإناث حصلت المتسابقة عائشة بنت أحمد الرديني على المركز الأول، وفي فئة BC4حصل المتسابق حسن بن عبدالله البلوشي على المركز الأول في فردي الذكور والمتسابقة أمل الريسية حصلت على المركز الأول في فردي الإناث، وفي فئة BC5حصل المتسابق عبدالمطلب بن حمد العجمي على المركز الأول في فردي الذكور وفي فردي الإناث فازت المتسابقة ميسون بنت سعيد البريكية، وفي ثنائي فئة BC4 حصل على المركز الأول كل من المتسابقين حسن بن عبدالله البلوشي وحمدة بنت سعيد البادية، وضمن منافسات الفرق BC1 و BC2 مختلط حصل على المركز الأول كل من سمير السليمي ومحمد الزدجالي وفتحية الحارثية، بينما حصل على المركز الأول في الفئة المفتوحة المتسابق نوح بن ناصر الشيدي.

دمج الأشخاص

من جانبها قالت صفاء بنت محمد الشيراوية أخصائية نشاط رياضي بوزارة الثقافة والرياضة والشباب إن الفعالية تسهم في نشر ثقافة رياضة البوتشيا والتعريف بها كمنافسة بارالمبية ، موضحة إن تنظيم مثل هذه الفعاليات يعزز من دمج الأشخاص ذوي الإعاقة في المجتمع ويمنحهم فرصا للتعبير عن أنفسهم من خلال الرياضة، كما أن المسابقة تمثل خطوة مهمة لتعزيز وتهيئة بيئة تنافسية محفزة تتيح للأشخاص ذوي الإعاقة إبراز قدراتهم ومهاراتهم، وعبرت المتسابقتان شيماء بنت سعيد السعيدية وفتحية بنت أحمد الحارثية عن سعادتهما بالمشاركة في المسابقة وقالتا : المسابقة كانت تجربة استثنائية وفريدة، وفرصة مناسبة لإبراز المهارات وتطويرها في بيئة رياضية محفزة وفتح آفاق جديدة للمشاركة والدمج المجتمعي.

■ صورة جماعية للمشاركين واللجان العاملة مع راعي المناسبة

انطلاق دوري الهواة «شجع فريقك» بنادي عبري

■ أحمد اليعقوبي

■ انطلاقة ناجحة لبطولة شجع فريقك بنادي عبري

عبري. من سعيد بن علي الغافري :

انطلقت على ملعب نادي عبري بمنطقة الطيب بولاية عبري بطولة دوري الهواة شجع فريقك لهذا الموسم برعاية الشيخ خالد بن سالم السعدي نائب والي عبري بنيابة حمراء الدروع، واوضح احمد بن بطي اليعقوبي رئيس مجلس ادارة نادي عبري بان بطولة دوري الهواة (شجع فريقك) لهذا الموسم تعد من أقوى البطولات الرياضية التي تُنظَّم تحت إشراف الاتحاد العُماني لكرة القدم، خلال فترة الصيف، وتوقف الدوريات المحلية وتستهدف الفرق الأهلية المنتسبة للأندية الرياضية، والمراكز الرياضية وتُقام البطولة على ثلاث مراحل تتمثل في المرحلة الأولى على مستوى الأندية، والمراكز الرياضية، والولايات ، والمرحلة الثانية على مستوى المحافظات ، والمرحلة الثالثة على مستوى السلطنة .

وتهدف البطولة إلى اكتشاف المواهب الشابة، وتعزيز الروح الرياضية، وتوفير منصة للفرق الأهلية للتنافس في جو منظم ومشجع ، وتحظى هذه البطولة باهتمام بالغ من الاتحاد العُماني لكرة القدم والجهات الداعمة، وتعد خطوة تمهيدية ، سواء لدوري عمانتل أو دوري الدرجة الأولى ومن أهداف هذه البطولة تنمية المواهب المحلية وتمهيد الطريق للعب في البطولات الرسمية للاتحاد العماني، وتعزيز روح التنافس الرياضي الشريف وتفعيل دور الأندية المجتمعية الصغيرة في الحركة الرياضية وتشجيع الشباب على ممارسة الرياضة بشكل منظم وآمن ومن أهم الإيجابيات لهذه البطولات اكتشاف نجوم جدد من مختلف الولايات والمحافظات، وتوطيد العلاقة بين الأندية وجماهيرها المحلية ورفع مستوى اللياقة والمهارات التكتيكية للاعبين الهواة وتوفير بيئة رياضية مشجعة ومفتوحة للمشاركة، وتُقام البطولة في نادي عبري الرياضي بنظام خروج المغلوب، ويُسمح بتسجيل اللاعبين وفق لوائح واضحة تراعي الأعمار، ويكون التنظيم لهذه البطولة بالتعاون بين الاتحاد العماني لكرة القدم واللجان المعنية في المحافظات والأندية.

محاضرات نظرية وتطبيقات عملية في انطلاق دورة المدربين لكرة الطاولة للمستوى الأول

بدأت صباح أمس الأربعاء بقاعة المحاضرات بمجمع السلطان قابوس الرياضي ببوشر، أعمال الورشة التدريبية لتدريب كرة الطاولة (المستوى الأول) بمشاركة عدد من المدربات المنتسبات من مختلف محافظات سلطنة عمان، بحضور سميرة بنت شنين الشكيلية عضوة مجلس الادارة والمشرفة على القطاع النسائي لرياضة كرة الطاولة، ومحمد بن حميد الجساسي عضو مجلس ادارة الاتحاد العماني لكرة الطاولة ورئيس لجنة الحكام، ويحاضر في الدورة المدرب الوطني عبدالله الحجري والمدرب السوري عدنان فواخرجي، واستقطبت الدورة معلمات التربية البدنية (وزارة التربية والتعليم) والمدربات الجدد في الأندية أو المدارس (الاندية الرياضية) وكذلك المهتمات بالتدريب الرياضي لكرة الطاولة (هواة كرة الطاولة) والممارسات في الجهات العسكرية والمدربات في مراكز اعداد الواعدين، وتستمر الدورة على مدى يومين، على أن يكون الختام ظهر اليوم الخميس.

وتأتي اقامة هذه الورشة التدريبية في اطار الاهتمام المستمر للاتحاد العماني لكرة الطاولة بالعناصر البشرية وتطوير المدربين، وتهدف الورشة الى إكساب المشاركات بالمهارات الأساسية في كرة الطاولة، والتعرف على قوانين اللعبة، وتمكين المشاركات من تنظيم حصة تدريبية أولية.

أوضحت سميرة بنت شنين الشكيلية عضوة مجلس الادارة والمشرفة على القطاع النسائي لرياضة كرة الطاولة بان بتنظيم هذه الدورة النوعية لتأهيل مدربي كرة الطاولة تأتي ضمن خطة الاتحاد لتطوير الكفاءات الفنية والإدارية في اللعبة، وأضافت الشكيلية بأن هذه الدورة تشهد حضورًا جيداً من المهتمين باللعبة، وتفاعلا إيجابيًا يعكس حرص المشاركين على رفع مستواهم العلمي والعملي بما يخدم مستقبل كرة الطاولة في سلطنة عمان.

وعن أبرز أولويات واهتمامات الاتحاد في مجالي التدريب للفترة القادمة، قالت الشكيلية:» سيكون التركيز في المرحلة المقبلة على إقامة دورات تدريبية متقدمة ومحلية ومعتمدة دوليًا، وكذلك إعداد برامج تأهيلية للمدربين الشباب بالتعاون مع الاتحاد الدولي والآسيوي، وتطوير آليات تقييم المدربين وتحفيز الكفاءات الوطنية، الى جانب إدخال التقنيات الحديثة والبيانات التحليلية في العملية التدريبية، وأيضاً توسيع قاعدة المدربين المعتمدين على مستوى المناطق والمحافظات».

■ من التطبيق العملي للمشاركين

■ من المحاضرات النظرية

■ فريق بلادسيت

١٧ فريقا في دوري الهواة بنادي بهلاء

بهلاء. من مؤمن بن قلم الهنائي :

أجرت اللجنة الرياضية بنادي بهلاء مراسم سحب القرعة بين الفرق الأهلية المشاركة في دوري الهواة (شجع فريقك سابقا) وهي بلادسيت والنصر والكور ووادي سيفم والمستقبل والطلائع البسيوي والسد والحزم والجزيرة والطليعة والهلال والسور والصحراء والمعمور والطماح والشباب وشباب الغافات، رعى حفل سحب القرعة حمود بن بخيت العطابي نائب رئيس نادي بهلاء بحضور خميس بن عبدالله الهنائي المشرف الرياضي بالنادي ورؤساء وممثلي الفرق المشاركة، وألقى المشرف الرياضي بالنادي كلمة رحب فيها بالفرق المشاركة وأشاد بما قدمته الفرق من تنافس شريف خلال منافسات بطولة كاس النادي، مؤكدا أن التنافس الشريف بين الفرق والتعاون مع اللجنة المنظمة طريق النجاح للبطولة بعدها تم إجراء سحب القرعة التي أسفرت عن مواجهات الهلال وبلادسيت والسد والجزيرة وشباب الغافات والسور والطلائع البسيوي مع الطماح ويتقابل النصر مع وادي سيفم والصحراء مع المستقبل (بطل الدوري والكأس) والحزم مع الإتحاد، فيما يتقابل الكور والمعمور والفائز منهما يواجه فريق الشباب وتنطلق بطولة دوري الهواة بنادي بهلاء مساء اليوم الخميس بمباراتين بلادسيت والهلال على ملعب النادي الرئيسي والنصر ووادي سيفم على ملعب فريق الاتحاد بمنطقة المعمورة.

الشعب وأبوبقرة في نهائي دوري النخبة لكرة القدم بنادي السلام

شناص. من إبراهيم الفارسي:

وصل فريقا الشعب وأبوبقرة إلى المباراة النهائية من منافسات دوري النخبة لكرة القدم بنادي السلام للفرق الأهلية لعام ٢٠٢٥ م في نسختها الأولى، والتي تقام غدا الجمعة.

وقد انطلقت المسابقة بمشاركة (١٥) فريقاً أهلياً من ولايتي شناص ولوى تم توزيعها على ثلاث مجموعات بنظام الدوري من دور واحد وشهدت مباريات البطولة منافسات قوية بين الفرق. جاء صعود فريقي الشعب وأبوبقرة إلى النهائي بعد فوز فريق الشعب على العقر بركلات الجزاء الترجيحية ٥/٤ واستحق فريق ابوبقرة الوصول إلى المباراة النهائية بعد فوزه على فريق مرير المطاريش بهدف نظيف في مباراة متوسطة من الفريقين.

■ فريق الشعب

سلطنة عمان تشارك في معرض بكين الدولي للكتاب ٢٠٢٥م

مسقط . العُمانية: شاركت سلطنة عُمان في معرض بكين الدولي للكتاب ٢٠٢٥ الذي تستمر أعماله حتى الأحد المقبل بالعاصمة الصينية بكين، من خلال وزارتي الثقافة والرياضة والشباب، والإعلام. وتهدف مشاركة سلطنة عُمان إلى تفعيل الجناح العُماني كملتقى أدبي ومعرفي يمكن من خلاله الزائر التعرف على سلطنة عُمان ماضيا وحاضرا ومستقبلا، ورفد الجناح بمجموعة متنوعة وقائمة موسّعة من الإصدارات والعناوين المختلفة في شتى التخصصات الأدبية والفنية والفكرية والعلمية وغيرها خصوصا الإصدارات الخاصة باللغة الإنجليزية والصينية، بالإضافة الى العروض المرئية التعريفة عن أبرز المقومات الثقافة والتاريخية والحضارية لسلطنة عُمان، بالإضافة إلى الإصدارات الإلكترونية والمرئية من خلال منصة (عين). كما تسعى المشاركة إلى تفعيل مجال التعاون الثقافي والإعلامي بين البلدين والتواصل الفكري والأدبي، وتعزيز التبادل الثقافي في مجالات التأليف وتنشيط حركة النشر وما يتصل بطباعة وصناعة الكتاب والتعريف بالكّتاب العمانيين في مختلف دول العالم العربية والإسلامية والأجنبية والترويج لمعرض مسقط الدولي للكتاب، واستقطاب دور نشر جديدة للمشاركة فيه بما يعكس حرص سلطنة عُمان على الحضور الفاعل والتأثير الإيجابي في المشهد الثقافي العالمي.

ويتجسد حضور سلطنة عُمان في المعرض في أهمية التبادل الثقافي والمعرفي كأحد المحاور الرئيسة في الاستراتيجية الثقافية العُمانية، وركيزة أساسية لتحقيق مستهدفات رؤية (عُمان ٢٠٤٠)، التي تؤكد على بناء مجتمع معرفي، يعزز الهوية الوطنية وينفتح على الثقافات العالمية المختلفة على الخارطة العالمية، كما تهدف إلى تمهيد الطريق أمام الثقافة العمانية لتتوسع نحو العالمية ولتكون بمثابة جسر للتعلم المتبادل بين الحضارات ودعم اللغة العربية ونشرها والانفتاح على ثقافات العالم وتعزيز مكانة سلطنة عُمان الثقافية والإعلامية، بالإضافة إلى الترويج للمشروعات والبرامج الثقافية والفكرية العمانية.

■ مشاركة سلطنة عُمان في المعرض في إطار التبادل الثقافي والمعرفي

ندوة بالنادي الثقافي تبحث عن الرائحة في القصة القصيرة

مسقط . العُمانية: نظّم النادي الثقافي امس الأول ندوة ثقافية بعنوان (الرائحة في القصة القصيرة في سلطنة عُمان) بمشاركة عدد من الكتّاب والأدباء، وهم: الدكتورة ابتسام الحجرية والدكتور محمد الشحات والقاص سعيد الحاتمي، وأدارتها الكاتبة سارة المسعودية. تناولت الندوة مجموعة من المحاور بما فيها الرائحة كونها عنصرًا حسيًا في السرد الأدبي، والروائح كونها رمزية ثقافية في الأدب العُماني، والروائح والمكان في القصص العُمانية، والرائحة والذاكرة الشخصية في السرد القصصي، والرائحة والزمان في الأدب العُماني، والرائحة والتفاعل الاجتماعي في القصص العُمانية، ودور الروائح في التأثير العاطفي على القارئ. وتحدث المشاركون في الندوة عن توظيف الرائحة أداةً سردية في القصص العُمانية، وأهمية الرائحة في نقل مشاعر الشخصيات أو تحديد المكان في القصة، ومساهمة الرائحة في تحسين تجربة القارئ من خلال الحواس، كما تطرقوا إلى الروائح الأكثر حضورًا في الأدب العُماني ومنها رائحة البحر، والبخور، والأعشاب، ومدى انعكاس الروائح على الهوية الثقافية والاجتماعية في القصص العُمانية، والارتباط بين الروائح والتقاليد العُمانية، مثل استخدام البخور في المناسبات الاجتماعية. ووضح المتحدثون في الندوة كيفية ارتباط الروائح بالمكان في القصص العُمانية، واختلاف استخدام الروائح في القصص التي تجسد الحياة الحضرية عن تلك التي تتحدث عن الحياة الريفية أو الصحراوية، وتأثير المكان في القصص العُمانية على الشخصية من خلال الروائح التي تشي به. كما تناولت الندوة الثقافية ارتباط الرائحة بالذاكرة الشخصية في القصص العُمانية، واعتبار الروائح وسيلة لاستحضار الذكريات أو العواطف الماضية، وعمل الروائح على استرجاع لحظات الطفولة أو تاريخ الشخصيات، وتغير دلالات الروائح في القصص العُمانية عبر الأزمان المختلفة مثل العصور السابقة مقابل الحاضر، وتفاعل الروائح مع تغيرات الزمان ومنها التغيرات البيئية أو الاجتماعية. واختتمت الندوة بالتطرق إلى الروائح أداةً للتفاعل بين الشخصيات، وتأثير الروائح على الانطباع العام للقارئ بشأن القصة أو الشخصية، ومساهمة الروائح في بناء مشهد درامي أو مشاعر التوتر في القصص العُمانية.

■ المتحدثون في الندوة أوضحوا كيفية ارتباط الروائح بالمكان في القصص العُمانية

تضمنت فني التعتيق و التشققات

حلقة حول «فن الديكوباج» للأسر المعسرة بالمصنعة

■ المشاركات في الحلقة المتخصصة

المصنعة . من خليفة بن عبدالله الفارسي:

اختتمت بولاية المصنعة حلقة (تمكين الأسر المعسرة) المتخصصة في (فن الديكوباج) والتي نظمتها لجنة التمكين بفريق المصنعة الخيري بحضور الدكتورة بدرية بنت سعيد المخزومية، حيث نظمت حلقة عمل (فن الديكوباج) التي قدمتها مرهونة البدرية نائبة رئيس لجنة التمكين، وتضمنت الحلقة شرحا تفصيليا عن (فن الديكوباج) والمواد المستخدمة فيه، والتعريف بأنواع فن الديكوباج الذي يتضمن فن التعتيق وفن التشققات، وتقديم مجموعة من الدروس العلمية والنظرية التي ساعدت المشاركات على اكتساب مهارات جديدة، وتم تطبيقه على الفخاريات والشموع وقطع الأثاث. لاقت الحلقة حضورا نسائيا مميزا، والتي اقيمت بمعهد ليفربول بمجمع الهدابي. وقد كرمت عواطف البوسعيدية منسقة فريق المصنعة الخيري المشاركات في الحلقة. وقالت (البوسعيدية) تأتي الحلقة ضمن المبادرات المجتمعية التي تهدف الى تعزيز قدرات الأسر المعسرة وتمكينها اقتصاديا واجتماعيا وتمكين الأسر الأكثر احتياجا.

■ الحلقة تضمنت شرحا تفصيليا عن «فن الديكوباج»

سميحة أيوب كما عرفتها «٣»

بداية الصداقة بيني وبين سميحة أيوب

د. آسية البوعلي
كاتبة عمانية

لم أكن أتوقع بعد تلك الزيارة الأولى، أنني سأدخل شقة سميحة أيوب عشرات المرات فيما بعد، تواصلت معها هاتفيًا، وظلت علاقتنا لبعض الوقت تقتصر على التهنئة وتبادل المعايدات والهدايا الرمزية في بعض المناسبات، إلى أن قالت لي سميحة عبر الهاتف في يوم ما: (الله هو إحنا حنفضل كده كثير نهنئ بعض ونُعيد على بعض. مش حشوفك؟ ما تيجي تتغدي معايا)، حاولت أن أعتذر بشدة، وكنت صريحة معها في اعتذاري حين قلت لها موضحة: بأنني لي نظام خاص في المذاكرة حيث أستيقظ في الصباح الباكر، وأتغدى على الساعة الثانية ظهرًا ثم أنام القيلولة لأواصل يومي بعد ذلك في المذاكرة، والناس في مصر عادة يتناولون وجبة الغداء في الساعة الخامسة أو السادسة، وأنني لن أتحمل الجوع، علاوة على أنه سيكسر من روتيني اليومي، ولذا أفضل زيارتها فقط في أي وقت يكون مناسبًا لها ولي، بعيدًا عن موضوع الغداء، طلبت منها أن نحدد موعدًا من الآن، فردت عليَّ بنبرتها المميزة حين ترج خشبة المسرح قائلة: (إيه إللي أنا بسمعه منك ده؟! غدا إيه اللي الساعة ٥ والساعة ٦؟ ده عشا بقى مش غدا)، ثم أردفت بنبرة حادة مؤكدة لي: (بصي، أنا بتغدى كل يوم الساعة ٢ ونصف بالضبط، وبريح بعد الغدا زيك، فبلاش حجج، يا الله تعالي بكرا على الساعة واحدة ونصف نتغدى مع بعض، بس قولي لي أنت عايزة تكلي إيه؟ أنا حطبخلك بنفسي).

لم تكن دعوة الغداء تلك من قِبَل سميحة أيوب هي الوحيدة لي، إذ تكررت دعواتها لي كثيرًا أثناء سنوات دراستي للدكتوراه في القاهرة (١٩٩٧-٢٠٠٠م)، إلى أن أصبحت طقسًا، فحتى بعد نيلي درجة الدكتوراه في سنة ٢٠٠٠م، ومع كل زيارة لي إلى القاهرة، أصبح لزامًا عليَّ أن أتغدى مع سميحة أيوب، وحين كنت أذهب إليها، كثيرًا ما نكون بمفردنا وأحيانًا بمعية نجلها الدكتور علاء مرسي وحفيدها يوسف مع أخريات من صديقاتها كالفنانة سميرة عبد العزيز والكاتبة فتحية العسال.

■ الفنانة سميحة أيوب و الدكتورة سميرة محسن بشقة القاهرة جاردن ستي ١٥ مارس ١٩٩٩م في عيد ميلاد د. آسية البوعلي

سميحة أيوب ست البيت والإنسانة

خلال تلك الدعوات، اكتشفت جانبًا آخر من الجوانب الثرية لشخصية سميحة أيوب، فبجانب أنها كريمة ومضيافة للغاية، فهي (ست بيت من الطراز الأول) ذات بصمة خاصة في الطبخ، في مرة من المرات، كنا بمفردنا، حاولت أن أعلق على ذلك فقلت لها: أنت أكلك حلو ولذيذ جدًا يا سميحة، لكنه كثير جدًا في الكم، فكلما آتي للغداء عندك أجد مأدبة كاملة على الطاولة، علاوة على ذلك من الذي سيأكل كل هذا؟!. قاطعتني قائلة: (كلي وانت ساكته)، ثم واصلت: (انت فكرك إن كل الأكل ده حيترمي؟ لا طبعًا، بعد كده بينزل الشارع تحت ويتوزع)، فعلقتُ مازحة: واضح إن حي الزمالك كله سيتغدى معنا. فأكدتْ: (طبعًا يا آسية، أنا فاتحة بيوت، إنت فكرك إيه؟).

هذا الجانب الإنساني في شخصية سميحة أيوب لم أسمعه عنها أو أقرأه فحسب، بل لمسته فعليًا وواقعيًا، إذ لن أنسى يومًا ما، وأثناء دراستي بالقاهرة، لجأتُ إليها، وعرضتُ عليها أن تشاركني في مساعدة شخص ما، فقبل أن أشرح لها الحالة، فوجئت بأنها تقاطعني قائلة لي: (من غير دخول في أي تفاصيل، قوليلي أساعد بكام؟ ما هو أنت مش حتجيلي لحد هنا غير والحالة فعلاً تستحق المساعدة).

لم تكن جلساتي الكثيرة مع سميحة أيوب سوى جرعات مكثفة من الحوارات والنقاشات العميقة في مختلف الموضوعات، وقد اتفقنا على مبدأ منذ بداية تلك الجلسات حين يتعلق الأمر بأية خصوصية خاصة بها أو بي، فهو موضوع ثنائي بحت، وحين يكون الأمر عامًا، فهو اجتماعي، ويمكن أن يطرح على أي طرف ثالث.

خفة ظل سميحة أيوب

رغم جدية الموضوعات مع سميحة أيوب، فإنها لم تكن لتخلو من خفة ظلها، حين تقول لي بعد الغداء: (نضبط الدماغ مع القهوة علشان الكلام يحلو)، سميحة أيوب كانت دومًا تشرب قهوتها التركية بعد الغداء مظبوطة بالبن الغامق، بينما أشربها أنا بالبن الفاتح سادة بلا سكر، لذا حين كنت أذهب إليها، تتأكد من أن البن الفاتح موجود وتم شراؤه.

خفة ظل سميحة أيوب عبر المواقف المختلفة لن تمحى من ذاكرتي، أتذكر حين كنت أعمل معها بمعية أعضاء لجنة التحكيم بمهرجان المسرح في سلطنة عُمان، بعد متابعة العروض المسرحية مساء كل يوم، يمتد عمل لجنة التحكيم لساعات في الليل، كنتُ أحيانًا أهمس في أذنها لأطلب منها التوقف وإنهاء عمل التحكيم، لاسيما وأنني وبعض الزملاء مرهقون. فلا بأس أن نكمل ما لم يُكمل الليلة في الغد، فكانت تعلق بخفة ظل في أذني: (أنا سمعي ثقيل الليلة)، فأفهم مباشرة أن الطلب مرفوض، وحين تستفرد بي بعد ذلك، تقول لي بصوت جاد بحس الفنان الأصيل الدؤوب والحريص على عمله: (إيه حبوب الدلع اللى انت كنت بلعاها إمبارح بالليل؟ عايزانا نوقف الشغل! ده انت قاعدة في جراند حياة، يعني فندق خمس نجوم، وكل طلباتك مجابة، أمال لو كنت قاعدة في مكان عادي كنت قلت إيه؟) فكنتُ أضحك.

في زياراتي المتكررة لمصر، كثيرًا ما كانت تدعوني سميحة أيوب لقضاء بعض الأيام الصيفية بمنزلها في الغردقة، لكن آسفةً لم أستطع تلبية أيٍ من دعواتها، لا لشيء سوى أن الوقت كان ضيقًا معي، فإما أن أكون مسافرة من القاهرة إلى زنجبار، أو العكس، إلى درجة أنها علقت على هذا الأمر بخفة ظلها المعهودة حين قالت لي: (انت إيه حكايتك؟ هو أنا كل ما بقول لك تيجي معايا الغردقة تقولي لي رايحة زنجبار وجاية من زنجبار، ما تخفيش، حجيبلك اثنين يرطنوا معاك بالسواحلي في الغردقة، علشان تحسي إنك في زنجبار).

إصدارات متنوعة للكاتبة العمانية سليمة الراشدية

■ سليمة الراشدية

كتب . سعيد بن علي الغافري:

رفدت الكاتبة والشاعرة سليمة بنت حميد الراشدية الساحة الثقافية العمانية بثمانية إصدارات متنوعة في صنوف أدبية تجمع بين الخواطر والروايات والشعر، في طليعة إصداراتها كتاب أيقونة السلام (قابوس بن سعيد طيب الله ثراه) واغتراب الروح، وعذراء أنجولا، والطفلة الضائعة وفي الذاكرة والبساط الأبيض والفستان الأحمر والإصدار الأخير الذي حمل عنوان خاوة. وتعكف (الراشدية) حاليا على لملمة أوراقها في عمل جديد يحمل عنوان لثام الموت. وتحمل كتابات سليمة الراشدية أيقونة خاصة لخلاصة فكر ونافذة تطل على الذات والوجدان وتحمل مزيجا من الشفافية الشعورية والتأملات الوجودية تمتزج فيها اللغة والمعنى، لتمنح القارئ تجربة قرائية ممتعة تنقله من خلالها في محطات الغربة والحبّ والهوية والانتماء في أسلوب شاعري أنيق يخاطب العقل ويلامس مشاعر القلب والوجدان.

■ إصدارات متنوعة تثري الساحة الثقافية والأدبية

الوطن 55 عاما
حبر الوطن ذاكرة وطن

صوت عُمان في الوطن العربي
الوطن
AL WATAN
VOICE OF OMAN IN THE ARAB WORLD
يومية - سياسية - جامعة
تأسست عام ١٩٧١ م

الوطن AL WATAN
55 عاما
للاطلاع على أحدث التقارير الإخبارية
اشترك في الوطن واتساب
9917 5555

الخميس ٢٣ من ذي الحجة ١٤٤٦ هـ - الموافق ١٩ من يونيو ٢٠٢٥م - العدد: (١٤٥٣٧) - السنة الـ ٥٥
صاحب الامتياز المدير العام رئيس التحرير: محمد بن سليمان الطائي
THURSDAY 19 June 2025 - NO: (14537) - VOL55

مواقيت الصلاة

	فجر	شروق	ظهر	عصر	مغرب	عشاء
مسقط	٣:٥٣	٥:٢١	١٢:١٣	٣:٣١	٧:٠١	٨:٢٤
صلالة	٤:٢٩	٥:٥١	١٢:٣٠	٣:٥٤	٧:٠٤	٨:٢١

الجريدة تحوي آيات قرآنية وأحاديث نبوية يرجى عدم اساءة استخدامها

درجات الحرارة

	مسقط	صلالة	السيب	خصب	البريمي	عبري	صحار	الرستاق	نزوى	دبا	جبل شمس	صور	مصيرة	الدقم	هيما	ثمريت
العظمى	٣٩	٣٣	٣٩	٤١	٤٦	٤٦	٣٧	٤٥	٤٣	٣٩	٢٨	٤٤	٣٢	٤٠	٤٥	٣٩
الصغرى	٣٢	٢٩	٣٢	٣١	٣٤	٣٣	٣٠	٣٤	٢٩	٣٠	٢٢	٢٩	٢٧	٢٦	٢٨	٢٦

نجاح عملية معقدة لإعادة زراعة يد مبتورة وإصبعين بـ«خولة»

■ أثناء إجراء العمليَّة

مسقط - العُمانية: نجح فريقٌ طبيٌّ متخصّصٌ من قسم جراحة اليد بمستشفى خولة في إجراء عملية جراحية نوعية ومعقدة لإعادة زراعة يد مبتورة وإصبعين باليد المبتورة؛ لمقيم تعرض لإصابة عمل، واستمرت ١٤ ساعة متواصلة. وقال الدكتور أحمد بن محمد الوهيبي استشاري جراحة العظام ورئيس قسم جراحة اليد والجراحة المجهرية بمستشفى خولة إنّ نجاح العملية ارتكز على عاملين حاسمين عبر التعامل الفوري مع الإصابة في تقديم الإسعافات الأولية، وحفظ الأجزاء المبتورة أسهم في إنقاذ الأنسجة وفق البروتوكول العالمي، والنقل السريع والآمن إلى مركز جراحات اليد المتقدمة وإعادة الزراعة بمستشفى خولة، وهو ما ساعد في فرص استعادة الوظيفة الحركية والشعور الحسي في اليد. وشملت العملية تثبيت العظام، وفرز الأوعية الدموية الدقيقة المصابة، واستئصال الأنسجة التالفة، ثم توصيل وخياطة الأربطة والشرايين بدقة عالية لضمان تدفّق الدم إلى الأطراف المعاد زراعتها، والتأكد من قدرتها على استعادة الحركة والوظيفة تدريجيًا.

إطلاق مشروع تعداد صغار السلاحف في محمية رأس الحد

صور - العُمانية: أطلقت هيئة البيئة في محمية السلاحف برأس الحد بمحافظة جنوب الشرقية، مشروعًا جديدًا لتعداد صغار السلاحف البحرية يتضمن «رصد أعداد صغار السلاحف» الخارجة من الأعشاش، ودراسة معدلات بقائها والعوامل البيئية المؤثرة في هجرتها نحو البحر. ويسعى المشروع الذي يستمر حتى نهاية شهر أكتوبر القادم إلى تقييم فاعلية التدخلات البيئية الحالية، والإسهام في تطوير استراتيجيات أكثر كفاءة لحماية هذه الكائنات المهددة بالانقراض. كما يهدف المشروع إلى تعزيز قدرات الكوادر الوطنية في مجال الرصد البيئي ودراسات الحياة البحرية، بالإضافة إلى إثراء قاعدة البيانات الوطنية بمعلومات دقيقة تدعم جهود البحث العلمي واتخاذ القرار.

فريق عماني يبدأ رحلته العلمية لـ«هاكثون ناسا لتطبيقات الفضاء» في هيوستن

تكساس - العُمانية: استهلَّت الفرق العُمانية المرشحة في هاكثون ناسا لتطبيقات الفضاء ٢٠٢٤ زيارتها العلمية إلى الولايات المتحدة بجولة في مركز جونسون الفضائي التابع لوكالة ناسا «الإدارة الوطنية للملاحة الجوية والفضاء» بمدينة هيوستن بولاية تكساس ضمن برنامج تبادل علمي تنظمه سفارة الولايات المتحدة في سلطنة عُمان بالتعاون مع جامعة التقنية والعلوم التطبيقية.

وانطلقت أولى الفعاليات بزيارة الفريق العُماني لمركز الفضاء هيوستن - إحدى أبرز الوجهات العلمية في الولايات المتحدة - بجولة في منصة مكوك الفضاء «إندبندنس» وهو نموذج طبق الأصل موضوع فوق طائرة ناسا التاريخية، واستكشاف صالات العرض التي تستضيف مركبات فضائية أصلية.

■ الفريق يرفع العَلم العُماني أثناء رحلته العلميَّة

نثر ١٠ ملايين بذرة لتنمية غابات الخريف ومكافحة «البارثنيوم»

صلالة - العُمانية: تُنفِّذ بلدية ظفار ممثلة باللجنة التوجيهية لمكافحة نبتة البارثنيوم في محافظة ظفار، حملة شاملة لنثر نحو ١٠ ملايين كرة بذور، وأكثر من ٣ مليارات بذرة من الأعشاب الرعوية، خلال شهري يونيو ويوليو من عام ٢٠٢٥ في جبال ظفار، ضمن نطاق منطقة الخريف.

تأتي الحملة تتويجًا لجهود تصاعدية بدأت منذ عام ٢٠٢٣، من خلال نثر أكثر من ٤٠٠ ألف كرة بذور، تلتها حملة في العام الماضي شملت نثر أكثر من ٤ ملايين كرة بذور، إلى جانب أكثر من ١٠ أطنان من بذور الأعشاب الرعوية، بما يعادل أكثر من ٤٠ مليار بذرة.

وتركز الحملة البيئية الحالية على استعادة الغطاء النباتي الطبيعي عبر نثر مزيج دقيق من بذور النباتات المحلية، إذ تحتوي كل كرة بذور على نوع عشبي وآخر شجري من بينها أشجار (السغوت، العرعير، الطيق، الغيضيت، والتبلدي) بالإضافة إلى أعشاب رعوية متنوعة مثل (آللي، شبضاف، زدرت، وأثات).

وفيات بأمطار موسمية في الهند

أحمد أباد - أ ف ب: قضى ما لا يقل عن ١٨ شخصًا منذ الاثنين الماضي في أمطار غزيرة مرتبطة بالرياح الموسمية في جوجارات على ما أعلنت سلطات هذه الولاية الواقعة في شمال غرب الهند. وأوضحت الحكومة المحلية في بيان «لقي ١٨ شخصًا حتفهم في حوادث مرتبطة بالأمطار وانقذ عشرات الأشخاص يقيمون في مناطق خفيضة». ونشرت فرق الاستجابة لمساعدة المواطنين الهنود في جنوب الولاية.

طبعت بمطابع الألوان المتألقة
Printed at Unique Colour Printers