الوطن 55 عاما
الفكر .. حبر و .. ورق

صوت عُمان في الوطن العربي

# الوطن
AL WATAN
VOICE OF OMAN IN THE ARAB WORLD

يومية - سياسية - جامعة
تأسست عام ١٩٧١ م

عُمان OMAN

١٦ صفحة | منصات التواصل: @alwatanoman | صاحب الامتياز المدير العام رئيس التحرير: محمد بن سليمان الطائي | email: alwatan@omantel.net.om | ٢٠٠ بيسة

**المحليات**
رفد دوائر الكتاب بالعدل بـ٢٧ كاتبا لتعزيز كفاءة العمل

**الاقتصادي**
«الاقتصادية والمالية بالشورى» تناقش تنافسية وجاذبية بيئة الأعمال

**الرياضي**
منتخبنا يختبر اليوم نفسه أمام لبنان وديا.. والحارثي ينضم للمخيني بقائمة الغيابات

**الثقافي**
اجتماع الفريق الاستشاري والفني الخاص بمتابعة مشروع القرية التراثية بصور

الأربعاء غرة ذي الحجة ١٤٤٦ هـ - الموافق ٢٨ من مايو ٢٠٢٥م - العدد: (١٤٥٢٤) - السنة الـ ٥٥ | www.alwatan.om | WEDNESDAY 28 May 2025 - NO: (14524) - VOL55


# جلالة السلطان والرئيس الإيراني يستعرضان عمق العلاقات ويتبادلان وجهات النظر حول المستجدات

## ٥ اتفاقيات تعاون و١٠ مذكرات تفاهم و٣ برامج تنفيذية بين سلطنة عمان وإيران وتدشين طابع بريدي

مسقط - العُمانيَّة: عقد حضرةُ صاحب الجلالة السُّلطان هيثم بن طارق المُعظَّم - حفظهُ اللهُ ورعاهُ - وفخامةُ الرَّئيس الدكتور مسعود بزشكيان رئيس الجمهوريَّة الإسلاميَّة الإيرانيَّة جلسة مباحثات رسميَّة بضيافة قَصْرِ العَلَمِ العامر، حيثُ جرَى خلال الجلسة استعراض عُمق العلاقة التَّاريخيَّة الَّتي تجمع البلدَيْن الصَّديقَيْن، وتبادُل وجهات النَّظر حَوْلَ المستجدَّات الرَّاهنة في المنطقَة. وشهدَ حضرة صاحب الجلالة السُّلطان هيثم بن طارق المُعظَّم - حفظه الله ورعاه - وفخامة الرَّئيس الدَّكتور مسعود بزشكيان رئيس الجمهوريَّة الإسلاميَّة الإيرانيَّة أمس، التَّوقيع على (٥) اتفاقيَّات تعاون و(١٠) مذكرات تفاهم و(٣) برامج تنفيذيَّة، وتدشين طابع بريدي بقَصْرِ العَلَمِ العامر.

■ تفاصيل ..... ص٢و٤

■ جلالة السُّلطان والرَّئيس الإيراني أثناء جلسة المباحثات الرَّسميَّة بضيافة قَصْرِ العَلَمِ العامر

### رسالة من جلالة السلطان للرئيس العراقي

بغداد - العُمانيَّة: بعَث حضرةُ صاحب الجلالة السُّلطان هيثم بن طارق المُعظَّم - حفظهُ اللهُ ورعاهُ - رسالة خطيَّة إلى فخامة الدَّكتور عبداللطيف رشيد رئيس الجمهوريَّة العراقيَّة تتَّصل بالعلاقات الثنائيَّة بَيْنَ البلدَيْن والشَّعبَيْن الشَّقيقَيْن، وسُبل تعزيزها في مختلف المجالات. سلَّم الرِّسالةَ السَّفير الشَّيخ محمَّد بن مهنا الخروصي القائم بأعمال سفارة سلطنة عُمان في جمهوريَّة العراق، خلال استقبال معالي فؤاد حسين نائب رئيس الوزراء وزير الخارجيَّة بجمهوريَّة العراق له أمس ببغداد.

### جلالة السلطان يهنئ رؤساء أذربيجان وإثيوبيا والإكوادور

مسقط - العُمانيَّة: بعَث حضرةُ صاحب الجلالة السُّلطان هيثم بن طارق المُعظَّم - حفظهُ اللهُ ورعاهُ - برقيَّة تهنئة إلى فخامة الرَّئيس الدَّكتور إلهام حيدر علييف رئيس جمهوريَّة أذربيجان، بمناسبة العيد الوطني لبلاده.

أعرَبَ فيها عن تمنِّياته الطيِّبة لفخامته بالتَّوفيق والسَّداد لتَحقيق المزيد من الإنجازات والتطلعات خدمةً لمصالح شعب بلاده الصَّديق، ولعَلاقات التَّعاون بَيْنَ البلدَيْن استمرار التَّقدُّم والنمو على مختلف المجالات.

كما هنَّأ جلالته - أيَّدهُ الله - عَبْرَ برقيَّة تهنئة فخامة الرَّئيس تاي اتسقي سيلاسي رئيس جمهوريَّة أثيوبيا الفيدراليَّة الديمقراطيَّة بمناسبة العيد الوطني لبلاده، وتمنَّى خلالها لهذا البلد الصَّديق الاستقرار الدَّائم والنمو المزدهر. وهنَّأ حضرةُ صاحب الجلالة السُّلطان هيثم بن طارق المعظَّم - حفظهُ اللهُ ورعاهُ - فخامة الرَّئيس دانيال نوبوا رئيس جمهوريَّة الإكوادور بمناسبة تنصيبه وأدائه اليمين الدستوريَّة لولاية رئاسيَّة جديدة.

وأعرَبَ جلالته - رعاهُ الله - عَبْرَ برقيَّة التَّهنئة عن خالص تهانيه وصادق تمنِّياته لفخامته بموفور الصحَّة والسَّعادة، آملًا له التَّوفيق في تحقيق آمال وتطلعات الشَّعب الإكوادوري الصَّديق، ولعلاقات الصَّداقة والتَّعاون بَيْنَ البلدَيْن اطِّراد التَّقدُّم والازدهار.

# قمة «التعاون» والآسيان والصين: تأكيد عماني على القدرات الهائلة للتغيير الإيجابي والفرص الاستثمارية المتاحة

## أسعد بن طارق: السلام الإقليمي لن يتحقق إلا إذا توقفت «إسرائيل» عن ممارسة سياسة الإبادة الجماعية للفلسطينيين

كوالالمبور - «الوطن» والعُمانيَّة:

نيابةً عن حضرة صاحب الجلالة السُّلطان هيثم بن طارق المُعظَّم - حفظهُ اللهُ ورعاهُ - ترأس صاحب السُّمو السَّيد أسعد بن طارق آل سعيد نائبُ رئيس الوزراء لشؤون العلاقات والتَّعاون الدَّولي والممثل الخاصُّ لجلالة السُّلطان، وفْدَ سلطنة عُمان في قمَّة دوَل مجلس التَّعاون لدوَل الخليج العربيَّة، ودوَل رابطة الآسيان، والصِّين الَّتي عُقدتْ بالعاصمة الماليزيَّة كوالالمبور. وأكَّد صاحب السُّمو السَّيد أسعد بن طارق آل سعيد نائبُ رئيس الوزراء لشؤون العلاقات والتَّعاون الدَّولي والممثل الخاصُّ لجلالة السُّلطان أنَّ دوَل الخليج ومجموعة دوَل آسيان والصِّين تمتلك معًا قدرات هائلة على إحداث تغيير إيجابي. كما أنَّ موارد الطَّاقة لهذه المجموعة والقوى العاملة بها والأهداف الَّتي نسعَى إلى تحقيقها في مجالات التَّحوُّل المختلفة، توفِّر فرصًا استثماريَّة كبيرة في مجالات الطَّاقة الشمسيَّة وطاقة الرِّياح والهيدروجين الأخضر. كما أكَّد سُموُّه أنَّ السَّلام الإقليمي الدَّائم لَنْ يتحقَّقَ إلَّا إذا توقفتْ «إسرائيل» عن ممارسة سياسة الإبادة الجماعيَّة للفلسطينيِّين، وينبغي على المُجتمع الدَّولي وكافَّة الدوَل الممثَّلة في هذه القمَّة، اتِّخاذ جميع الخطوات السِّياسيَّة والدبلوماسيَّة والاقتصاديَّة لإنهاء العُنف «الإسرائيلي» وضمان إيصال المساعدات الإنسانيَّة إلى قطاع غزَّة.

■ تفاصيل ..... ص١٢

■ أسعد بن طارق أثناء ترؤُّسه وفْدَ سلطنة عُمان في القمة أمس

■ فلسطينيَّات يُواسينَ صبيًّا بعد استشهاد أحَد أقاربه إثر غارة «إسرائيليَّة» على حي الصفطاوي غرب جباليا في شمال قِطاع غزَّة أمس. «أ ف ب»

# عشرات الشهداء والجرحى في العدوان على غزة ونزوح قسري لـ١٨٠ ألفا في ١٠ أيام

القدس المحتلة - «الوطن» - وكالات:

يتواصلُ الارتقاء لعشرات الشُّهداء والجَرْحَى في العدوان «الإسرائيلي» على قطاع غزَّة، فيما أعلنت المنظَّمة الدوليَّة للهجرة أنَّ العدوان تسبَّبَ في نزوح قسري لنَحْو (١٨٠) ألف شخص، وذلك في الفترة بَيْنَ الـ(١٥) والـ(٢٥) من مايو الجاري. كما أفادتْ منظَّمة الأغذية والزِّراعة التَّابعة للأمم المُتَّحدة (الفاو) أنَّ (٩٥٪) من الأراضي الزِّراعيَّة في قطاع غزَّة لم تَعُدْ صالحةً للزِّراعة بسبب الدَّمار الكبير الَّذي خلَّفه العدوان «الإسرائيلي».

من ناحية أُخرى كشفتْ وسائل إعلام «إسرائيليَّة» إصابة جنديَّيْن بجروح حرجة خلال اشتباكات دارتْ في بيت لاهيا، جاء ذلك بالتَّزامن مع إعلان كتائب القسَّام استهداف قوَّة راجلة من (١٠) جنود بقذيفة مضادَّة للأفراد في منطقة العطاطرة شمال القِطاع، مؤكِّدةً وقوع إصابات مباشرة بَيْنَ قتيل وجريح.

### اليوم غرة ذي الحجة.. والجمعة ٦ يونيو أول أيام عيد الأضحى

مسقط - العُمانيَّة: أعلنت اللَّجنة الرَّئيسة لتحديد أهلَّة الشُّهور الهجريَّة عن ثبوت رؤية هلال شهر ذي الحجَّة لعام ١٤٤٦هـ، وعَلَيْه يكونُ اليوم الأربعاء الأوَّل من شهر ذي الحجَّة، ويوم الجمعة الـ(٦) من يونيو أوَّل أيَّام عيد الأضحى المُبارك. وبهذه المناسبة الكريمة العطرة تتشرف وزارة الأوقاف والشُّؤون الدِّينيَّة أنْ ترفعَ خالص التَّهاني والتَّبريكات إلى المقام السَّامي لحضرة صاحب الجلالة السُّلطان هيثم بن طارق المُعظَّم - حفظهُ اللهُ ورعاهُ - ضارعين إلى المولى - جلَّ جلاله - أنْ يُعيدَه عَلَيْه وهو يرفل في أثواب الصحَّة والعافية، ويَمُنَّ عَلَيْه بألطافه وبركاته، وعلى عُمان الطيِّبة بالرِّفعة والعزَّة، وعلى المُسلمين جميعًا باليُمن والبركات، إنَّه تعالى وليُّ كُلِّ توفيق.

### آراء اليوم


رأي «الوطن» حرف عمان .. من ذاكرة التراث إلى مستقبل الاقتصاد
السياسة الخارجية العمانية: دبلوماسية التوازن وصوت العقل
فن الدبلوماسية.. سمات وأجندة الدبلوماسية الاقتصادية
سارية العلم في ساحة الخوير وتساؤلات مطروحة
عمان وإيران .. علاقات متجذرة وتاريخية
زيارة تاريخية في وقت حرج

### مراسم استقبال رسمية بقصر العلم العامر تكريما لفخامة الضيف

# جلالة السلطان والرئيس الإيراني يستعرضان عمق العلاقة التاريخية بين البلدين

## تبادل وجهات النظر حول المستجدات الراهنة في المنطقة والسعي لتعزيز الشراكة العمانية الإيرانية

■ جلالة السُّلطان والرَّئيس الإيراني أثناء جلسة المباحثات الرَّسميَّة بضيافة قَصْرِ العَلَمِ العامر بحضور وفدَي البلدَيْنِ

مسقط . العُمانية: عقد حضرةُ صاحب الجلالة السُّلطان هيثم بن طارق المُعظَّم . حفظهُ اللهُ ورعاهُ . وفخامةُ الرئيس الدكتور مسعود بزشكيان رئيس الجمهورية الإسلامية الإيرانية جلسة مباحثات رسمية بضيافة قصر العلم العامر، وفي مستهل الجلسة جدَّد جلالته ترحيبه بفخامة الرئيس ووفده آملًا لهم طيب الإقامة، فيما عبَّر فخامة الرئيس عن خالص شكره وتقديره لجلالة السُّلطان المعظَّم على حفاوة الاستقبال وحسن الوفادة.

كما جرى خلال الجلسة استعراض عمق العلاقة التاريخية التي تجمع البلدين الصديقين، وتبادل وجهات النظر حول المستجدات الراهنة في المنطقة والسعي لتعزيز الشراكة العُمانية الإيرانية لا سيما في مجالات الصناعة والتجارة والتعليم، إضافة إلى تعزيز التعاون في الأنشطة اللوجستية والصحية بما يخدم مصلحة الشَّعبين الصديقين.

عقب ذلك عقد جلالة السُّلطان المُعظَّم وفخامة الرئيس الإيراني جلسة ثنائيَّة خاصَّة.

حضر جلسة المباحثات من الجانب العُماني، صاحب السُّمو السَّيد فهد بن محمود آل سعيد نائب رئيس الوزراء لشؤون مجلس الوزراء، وصاحب السُّمو السَّيد شهاب بن طارق آل سعيد نائب رئيس الوزراء لشؤون الدفاع، وصاحب السُّمو السَّيد ذي يزن بن هيثم آل سعيد وزير الثقافة والرياضة والشباب، ومعالي السَّيد خالد بن هلال البوسعيدي وزير ديوان البلاط السُّلطاني، ومعالي الفريق أول سلطان بن محمد النعماني وزير المكتب السُّلطاني، ومعالي السَّيد حمود بن فيصل البوسعيدي وزير الداخلية، ومعالي السَّيد بدر بن حمد البوسعيدي وزير الخارجية (رئيس بعثة الشرف)، ومعالي سلطان بن سالم الحبسي وزير المالية، ومعالي الدكتور حمد بن سعيد العوفي رئيس المكتب الخاص، ومعالي قيس بن محمد اليوسف وزير التجارة والصناعة وترويج الاستثمار (رئيس الجانب العُماني في اللجنة العُمانية الإيرانية المشتركة)، وسعادة السفير إبراهيم بن أحمد المعيني سفير سلطنة عُمان المعتمد لدى الجمهورية الإسلامية الإيرانية.

فيما حضرها من الجانب الإيراني: معالي سيد عباس عراقجي وزير الشؤون الخارجية، ومعالي محسن حاجي ميرزابي رئيس مكتب فخامة الرئيس، ومعالي سيد محمد أتابك وزير الصناعة والمعادن والتجارة رئيس الجانب الإيراني للجنة المشتركة للتعاون الاقتصادي بين سلطنة عُمان والجمهورية الإسلامية الإيرانية، ومعالي العميد الركن طيار عزيز نصيرزاده وزير الدفاع وإسناد القوات المسلحة، ومعالي أمين حسين رحيمي وزير العدل، ومعالي أحمد ميدري وزير التعاونيات والعمل والرعاية الاجتماعية، وسعادة غلام حسين زراعي نائب رئيس مجلس الشورى الإسلامي، ومعالي محمد رضا فرزين محافظ البنك المركزي الإيراني، وسعادة موسى فرهنك سفير الجمهورية الإسلامية الإيرانية المعتمد لدى سلطنة عُمان، وعدد من المسؤولين في الحكومة الإيرانية.

■ جلالة السُّلطان في مُقدِّمة المستقبِلين والمُرَحِّبين بالرَّئيس الإيراني بِقَصْرِ العَلَمِ العامر

■ جلالته وفخامة الضَّيف أثناء عزْفِ السَّلام الوطني الإيراني

■ جلالة السُّلطان يصافح الوفد الرَّسمي المُرافق لفخامة الضَّيف

وأُجريت مراسمُ استقبال رسميَّة تكريمًا لفخامة الرئيس الدكتور مسعود بزشكيان رئيس الجمهورية الإسلامية الإيرانية مساء أمس بقصر العلم العامر بمناسبة زيارة فخامته الرسمية إلى سلطنة عُمان.

ولدى وصول الموكب الرسمي لفخامة الرئيس رواق الترحيب بالساحة الخارجية لقصر العلم العامر اصطفت كوكبة من الخيالة السُّلطانية ترحيبًا بضيف البلاد الكبير، وبعد وصول السيَّارة المُقلَّة لفخامته إلى ساحة قصر العلم العامر، استقبل حضرةُ صاحب الجلالة السُّلطان هيثم بن طارقَ المُعظَّم . حفظهُ اللهُ ورعاهُ . فخامة الرئيس، مُرحِّبًا به ضيفًا عزيزًا في سلطنة عُمان، متمنِّيًا له ولوفده المرافق زيارة طيبة مكلَّلة بالنجاح.

ثم اصطحب جلالته فخامة الضَّيف إلى منصَّة الشَّرف، حيث عُزف السَّلامُ الوطنيّ الإيراني، وأطلقت المدفعيَّة ٢١ طلقة تحيَّةً لفخامته.

بعدَها صافح جلالة السُّلطان المُعظَّم الوفد الرسميّ المُرافق لفخامة الضيف، فيما صافح فخامة الرئيس مُستقبِليه من الجانب العُماني، حيث كان في الاستقبال عددٌ من أصحاب السُّمو وأصحاب المعالي الوزراء وعددٌ من القادة العسكريين.

وكان فخامة الرئيس الدكتور مسعود بزشكيان رئيس الجمهورية الإسلامية الإيرانية وصل إلى البلاد مساء أمس في زيارة رسميَّة لسلطنة عُمان تستغرق يومين، وكان صاحب السُّمو السَّيد شهاب بن طارق آل سعيد نائب رئيس الوزراء لشؤون الدفاع في مقدِّمة مستقبلي فخامة الضَّيف والوفد المرافق له لدى وصولهم المطار السُّلطاني الخاصّ، حيث رحَّب سُموُّه بفخامة الرئيس متمنِّيًا له ولوفده المرافق زيارة طيبة وموفقة.

كما كان في الاستقبال معالي السَّيد بدر بن حمد البوسعيدي وزير الخارجية (رئيس بعثة الشرف)، وسعادة السفير إبراهيم بن أحمد المعيني سفير سلطنة عُمان المعتمد لدى الجمهورية الإسلامية الإيرانية، وسعادة السفير موسى فرهنك سفير الجمهورية الإسلامية الإيرانية المعتمد لدى سلطنة عُمان وأعضاء السفارة الإيرانية بمسقط وبعثة الشرف المرافقة لفخامة الضيف. ويرافق فخامة رئيس الجمهورية الإسلامية الإيرانية خلال الزيارة وفدٌ رسميٌّ يضم كلًّا من: معالي سيد عباس عراقجي وزير الشؤون الخارجية، ومعالي محسن حاجي ميرزابي رئيس مكتب فخامة الرئيس، ومعالي سيد محمد أتابك وزير الصناعة والمعادن والتجارة رئيس الجانب الإيراني للجنة المشتركة للتعاون الاقتصادي بين سلطنة عُمان والجمهورية الإسلامية الإيرانية، ومعالي العميد الركن طيار عزيز نصيرزاده وزير الدفاع وإسناد القوات المسلحة، ومعالي أمين حسين رحيمي وزير العدل، ومعالي أحمد ميدري وزير التعاونيات والعمل والرعاية الاجتماعية، وسعادة غلام حسين زراعي نائب مجلس الشورى الإسلامي، ومعالي محمد رضا فرزين محافظ البنك المركزي الإيراني، وسعادة معصومه آقا بور عليشاهي مستشارة فخامة الرئيس في شؤون التعاون الاقتصادي وسعادة موسى فرهنك سفير الجمهورية الإسلامية الإيرانية المعتمد لدى سلطنة عُمان، وعدد من المسؤولين في الحكومة الإيرانية.

## علاقات وطيدة تنعكس إيجابا على استقرار المنطقة

فيما تأتي الزِّيارة الرسميَّة لفخامة الرَّئيس الإيراني مسعود بزشكيان إلى سلطنة عُمان ومحادثاته مع حضرة صاحب الجلالة السُّلطان هيثم بن طارق المعظَّم . حفظه الله ورعاه . لتعملَ على تعميق وتوطيد العلاقات الرَّاسخة بَيْنَ البلدَيْن الصَّديقَيْن.. فإنَّ هذه العلاقات تنعكس إيجابًا على استقرار المنطقة، وعلاوَة على بحث عدد من المجالات والجوانب ذات الاهتمام المشترك التي تخدم مصالح البلدَيْن الصَّديقَيْن وبما يحقِّق تطلُّعات وآمال شعبَيْهما، تمَّ أيضًا بحثُ بعض الموضوعات التي تهمُّ الجانبَيْن في ضوء المستجدَّات الإقليميَّة والدَّوليَّة.

فمع تميُّز العلاقات الدبلوماسيَّة بَيْنَ سلطنة عُمان وجمهوريَّة إيران الإسلاميَّة بالاحترام المتبادل المدعوم بالتطلع إلى تعزيز التَّعاون في كافة المجالات وفي القلب منْها المجال الاقتصادي، يأتي التَّنسيق المتواصل بَيْنَ الجانبَيْن والتَّشاور المستمر في القضايا الإقليميَّة والدَّوليَّة ذات الاهتمامَ المشترك ليمثِّل عاملًا رئيسًا في مواجهة العديد من التحدِّيات التي تواجه أَمْن واستقرار المنطقة، خصوصًا مع النَّهج العُماني القائم على إعلاء قيَم الحوار كسبيل وحيد لحلِّ الخلافات والدَّوْر الذي تقُومُ به الدبلوماسيَّة العُمانيَّة في تقريب وجهات النظر بَيْنَ مختلف الأطراف ليكُونَ تحقيق المصالح المشتركة للشعوب هو الغاية الرَّئيسة التي تتحقق بإرساء السَّلام والأمن والاستقرار.

المحرر

■ الرَّئيس الإيراني يصافح فهد بن محمود

■ .. ويصافح شهاب بن طارق

■ .. ويصافح ذي يزن بن هيثم

# تدشين مدن مستقبلية

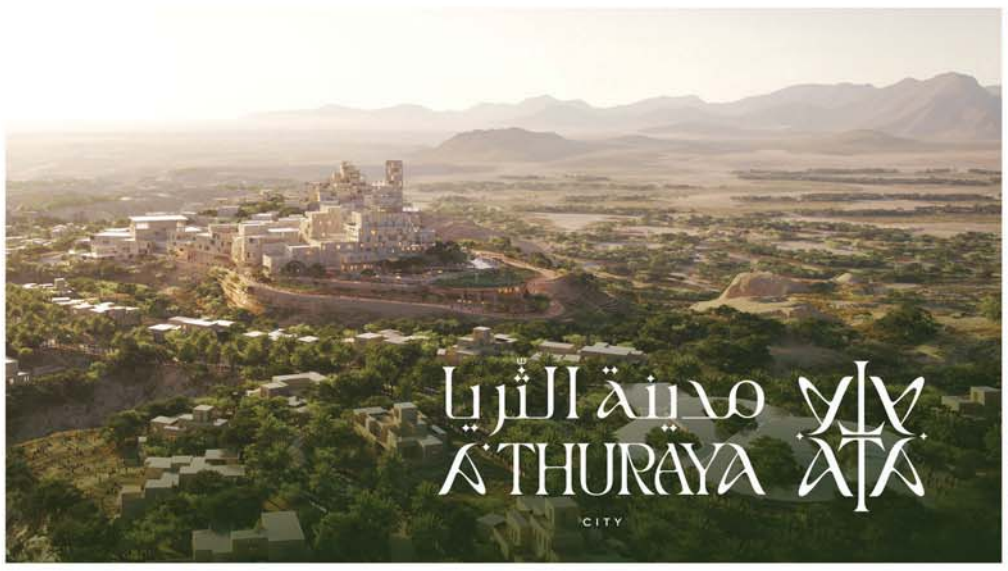

## +2.4 مليار ر.ع

### حصاد مؤتمر ومعرض عمان العقاري وأسبوع التصميم والبناء العشرون

**+105** مليون ر.ع
لـ +2067 معاملة
(بيع، حجز، إبداء رغبة)
بمدينة السلطان هيثم ومشاريع صروح

**2.3** مليار ر.ع
لـ **9** اتفاقيات في المدن المستقبلية

**60+ K** زائر

**+50** متحدث
محلي ودولي

**+20** دولة مشاركة

**+180** جهة عارضة

**9** مليون ر.ع
46 عقد انتفاع في الأمن الغذائي وقطاعي الصناعة والرياضة

**+14** ألف مساحة المعرض

**20** اتفاقية
تنفيذ البنى الأساسية بمشاريع "صروح"

**+60** جلسة نقاشية وورقة عمل

**+100** مستثمر
الراغبين في الاستثمار
في مشاريع المدن المستقبلية

**+10** مليون
تفاعل رقمي على المنصات الرقمية

**+8** آلاف زائر
لنموذج
"بيتك الأول شقتك"

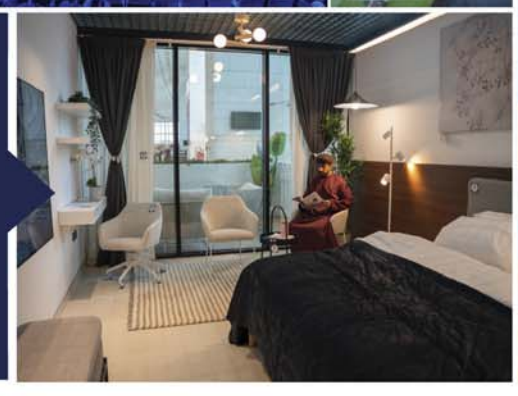

## شُركاؤنا.. بكُم تتحقّق الرؤى
## وتسمو التطّلعات؛ لمجتمعاتٍ مزدهرة

منظم — شريك رئيسي — شريك ذهبي

# جلالة السلطان يقيم مأدبة عشاء تكريما للرئيس الإيراني

■ جلالة السُّلطان والرَّئيس الإيراني أثناء مأدبة العشاء

■ جلالته وفخامة الضَّيف يتبادلان الهدايا التذكاريَّة قُبَيل مأدبة العشاء

مسقط. العُمانية: أقام حضرةُ صاحب الجلالة السُّلطان هيثم بن طارق المُعظَّم. حفظهُ اللهُ ورعاهُ. مأدبة عشاء رسميَّة بضيافة قصر العلم العامر مساء أمس؛ تكريمًا لفخامة الرئيس الدكتور مسعود بزشكيان رئيس الجمهورية الإسلامية الإيرانية والوفد المرافق له بمناسبة زيارته الرسميَّة لسلطنة عُمان. وقُبيل مأدبة العشاء تبادل عاهل البلاد المُفدَّى. أيَّدهُ اللهُ. وفخامة الرئيس الإيراني الهدايا التذكاريَّة. حضر مأدبة العشاء الرسميَّة عددٌ من أصحاب السُّمو السَّادة أفراد الأُسرة المالكة الكريمة، وعددٌ من أصحاب المعالي الوزراء، وعددٌ من أصحاب السَّعادة الوكلاء والمستشارين.

# جلالة السلطان والرئيس الإيراني يشهدان التوقيع على ٥ اتفاقيات تعاون و١٠ مذكرات تفاهم و٣ برامج تنفيذية

■ أمام جلالة السُّلطان والرَّئيس الإيراني .. أصحاب المعالي في البلدَيْنِ أثناء التَّوقيع على الاتِّفاقيَّات ومذكّرات التَّفاهم والبرامج التَّنفيذيَّة

مسقط. العُمانية: شهدَ حضرةُ صاحبِ الجلالةِ السُّلطان هيثم بن طارق المُعظَّم. حفظهُ اللهُ ورعاهُ. وفخامةُ الرئيسِ الدكتور مسعود بزشكيان رئيس الجمهورية الإسلامية الإيرانية أمس، التَّوقيع على ٥ اتفاقيات تعاون و١٠ مذكرات تفاهم و٣ برامج تنفيذيَّة، وتدشين طابع بريدي بقصر العلم العامر، وذلك في إطار الزيارة الرسمية التي يقوم بها فخامة الرئيس الإيراني للبلاد.

وتمثلت الاتفاقية الأولى في اتفاقية التعاون القانوني والقضائي في المجالات المدنية والجزائية وتسليم المتهمين ونقل المحكوم عليهم، وقَّعها عن الجانب العُماني معالي السَّيد حمود بن فيصل البوسعيدي وزير الداخلية، وعن الجانب الإيراني معالي الدكتور حسين أمين رحيمي وزير العدل، والاتفاقية الثانية الإطارية للتعاون المشترك التي وقَّعها عن الجانب العُماني معالي السَّيد بدر بن حمد البوسعيدي وزير الخارجية، وعن الجانب الإيراني معالي سيد عباس عراقجي وزير الشؤون الخارجية.

والاتفاقية الثالثة تتعلق بالتشجيع والحماية المتبادلة للاستثمارات وقَّعها عن الجانب العُماني معالي سلطان بن سالم الحبسي وزير المالية وعن الجانب الإيراني معالي سيد محمد أتابك وزير الصناعة والتعدين والتجارة، والاتفاقية الرابعة تتعلق بالمساعدة الإدارية المشتركة في مجال الجمارك وقَّعها عن الجانب العُماني معالي سلطان بن سالم الحبسي وزير المالية وعن الجانب الإيراني معالي سيد محمد أتابك وزير الصناعة والتعدين والتجارة، والاتفاقية الخامسة تتعلق بالأفضليات التجارية وقَّعها عن الجانب العُماني معالي قيس بن محمد اليوسف وزير التجارة والصناعة وترويج الاستثمار، وعن الجانب الإيراني معالي سيد محمد أتابك وزير الصناعة والتعدين والتجارة.

وجاءت مذكرة التفاهم الأولى بشأن التعاون المتعلق بنشر حراس الأمن المسلحين على متن الرحلات الجوية وقَّعها عن الجانب العُماني معالي السَّيد بدر بن حمد البوسعيدي وزير الخارجية، وعن الجانب الإيراني معالي سيد عباس عراقجي وزير الشؤون الخارجية.

ومذكّرة التفاهم الثانية في مجال التعاون الصحي، وقَّعها عن الجانب العُماني معالي السَّيد بدر بن حمد البوسعيدي وزير الخارجية، وعن الجانب الإيراني معالي الدكتور سيد عباس عراقجي وزير الشؤون الخارجية.

وجاءت مذكّرة التفاهم الثالثة بين وكالة الأنباء العُمانية ووكالة أنباء الجمهورية الإسلامية الإيرانية، وقَّعها عن الجانب العُماني معالي السَّيد بدر بن حمد البوسعيدي وزير الخارجية، وعن الجانب الإيراني معالي سيد عباس عراقجي وزير الشؤون الخارجية.

ومذكّرة التفاهم الرابعة في مجال الاتصالات وتقنية المعلومات وقَّعها عن الجانب العُماني معالي السَّيد بدر بن حمد البوسعيدي وزير الخارجية، وعن الجانب الإيراني معالي سيد عباس عراقجي وزير الشؤون الخارجية.

ومذكّرة التفاهم الخامسة للتعاون في المجال المتحفي، وقَّعها عن الجانب العُماني معالي السَّيد بدر بن حمد البوسعيدي وزير الخارجية، وعن الجانب الإيراني معالي سيد عباس عراقجي وزير الشؤون الخارجية.

وجاءت مذكّرة التفاهم السادسة في مجالات الإسكان والتخطيط العمراني والبناء وقَّعها عن الجانب العُماني معالي الدكتور خلفان بن سعيد الشعيلي وزير الإسكان والتخطيط العمراني، وعن الجانب الإيراني معالي سيد محمد أتابك وزير الصناعة والتعدين والتجارة، ومذكّرة التفاهم السابعة في مجال تنظيم المعارض والفعاليات والمؤتمرات وقَّعها عن الجانب العُماني معالي قيس بن محمد اليوسف وزير التجارة والصناعة وترويج الاستثمار، وعن الجانب الإيراني معالي سيد محمد أتابك وزير الصناعة والتعدين والتجارة، ومذكّرة التفاهم الثامنة بشأن التعاون في تنمية المشاريع الصغيرة والمتوسطة وريادة الأعمال وقَّعها عن الجانب العُماني معالي قيس بن محمد اليوسف وزير التجارة والصناعة وترويج الاستثمار، وعن الجانب الإيراني معالي سيد محمد أتابك وزير الصناعة والتعدين والتجارة، ومذكّرة التفاهم التاسعة في مجال التعدين والموارد المعدنية وقَّعها عن الجانب العُماني معالي المهندس سالم بن ناصر العوفي وزير الطاقة والمعادن وعن الجانب الإيراني معالي سيد محمد أتابك وزير الصناعة والتعدين والتجارة، ومذكّرة التفاهم العاشرة بشأن مراجعة دراسة جدوى مشروع الربط الكهربائي، وقَّعها عن الجانب العُماني معالي المهندس سالم بن ناصر العوفي وزير الطاقة والمعادن وعن الجانب الإيراني معالي سيد محمد أتابك وزير الصناعة والتعدين والتجارة.

وجاء البرنامج التنفيذي الأول للتعاون في مجالي التعليم التقني والتدريب المهني وقَّعه عن الجانب العُماني معالي الدكتور محاد بن سعيد باعوين وزير العمل وعن الجانب الإيراني معالي أحمد ميدري وزير التعاونيات والعمل والرعاية الاجتماعية، والبرنامج التنفيذي الثاني للتعاون في المجال الثقافي، وقعه عن الجانب العُماني معالي السَّيد بدر بن حمد البوسعيدي وزير الخارجية، وعن الجانب الإيراني معالي سيد عباس عراقجي وزير الشؤون الخارجية.

والبرنامج التنفيذي الثالث للتعاون السياحي وقَّعه عن الجانب العُماني معالي السَّيد بدر بن حمد البوسعيدي وزير الخارجية، وعن الجانب الإيراني معالي سيد عباس عراقجي وزير الشؤون الخارجية.

# يعكس عمق الروابط الثقافية والتاريخية.. إصدار طابع بريدي مشترك بين سلطنة عمان وإيران

مسقط. العُمانية: دشَّن معالي السَّيد بدر بن حمد البوسعيدي وزير الخارجية ومعالي سيد عباس عراقجي وزير الشؤون الخارجية الإيراني، الطابع التذكاري المشترك بين سلطنة عُمان والجمهورية الإسلامية الإيرانية الذي يعكس عمق الروابط الثقافية والتاريخية بينهما والتزامهما المشترك بسياسة حسن الجوار والتعاون والبنَّاء والتواصل الحضاري بين الشعوب، وذلك بقصر العلم العامر بمسقط تزامنًا مع زيارة فخامة الرئيس الدكتور مسعود بزشكيان رئيس الجمهورية الإسلامية الإيرانية إلى سلطنة عُمان.

■ بدر بن حمد وعباس عراقجي أثناء تدشينهما الطَّابع التّذكاري المشترك بَيْنَ البلدَيْنِ

وقال السَّيد نصر بن بدر البوسعيدي، رئيس بريد عُمان، إن هذا الطابع البريدي يُجسِّد عمق الروابط الثقافية والتاريخية بين سلطنة عُمان والجمهورية الإسلامية الإيرانية، ويعكس الاهتمام المشترك بتعزيز الدبلوماسية الثقافية، وقِيَم حُسن الجوار، والتواصل بين الشعوب.

ويجسِّد التصميم الفني للطابع تناغمًا بصريًا بين الرموز المعمارية والثقافية للبلدين، يتوسطه جامع السُّلطان قابوس الأكبر في مسقط، وهو رمز بارز للعمارة الإسلامية العُمانية، مؤطرًا بأشجار النخيل التي ترمز إلى الصمود والإرث الزراعي العُماني المتجذر، ويُشكِّل جزءًا أصيلًا من الهُويَّة البيئية والاجتماعية لسلطنة عُمان.

وفي الجهة المقابلة، يظهر مسجد جامع بستك التاريخي في جنوب إيران مؤطرًا بأشجار السرو التي تُعَدُّ رمزًا للخلود والثقافة البصرية الفارسية، ودليلًا على الثبات والاستمرارية الحضارية. وفي قلب التصميم تظهر سجادة فارسية منسوجة يدويًا، مستوحاة من السجادة الموجودة بجامع السُّلطان قابوس الأكبر، والتي نُسجت يدويًا في محافظة خراسان الإيرانية وتزيّنها نقوش زهرية دقيقة، ما يجعلها نموذجًا رفيعًا من التعاون الحرفي، ورمزًا للصلات الثقافية المتنوعة بين البلدين والمجتمعين الصديقين.

ويؤكد الجانبان من خلال هذا العمل الفني المشترك عزمَهما على تعزيز التعاون في مجالات الخدمات البريدية، ما يسهم في توسيع مجالات الشراكة الواعدة بمزيد من المنافع المتبادلة.

## وزير الخارجية: العلاقات الثنائية العمانية الإيرانية متجذرة وتتمتع باحترام وثقة متبادلين

مسقط. العُمانية: أكَّد معالي السَّيد وزير الخارجية على عمق العلاقات الثنائية بين سلطنة عُمان والجمهورية الإسلامية الإيرانية وامتدادها عبر العصور، وهي متجذرة وراسخة تتمتع باحترام وثقة متبادلين وتعاون إيجابي لكل ما فيه خير ومصلحة الشَّعبين الجارين والمنطقة بشكل عام.

وأضاف معاليه لوسائل الإعلام: نتطلع للعمل والبناء على هذه الزيارة لفخامة الرئيس الإيراني للانطلاق بمرحلة جديدة من العلاقات، والازدهار بها إلى آفاق كبيرة وبعيدة في مختلف المجالات السياسية والدبلوماسية وكذلك الاقتصادية والتجارية والثقافية.

وفيما يتعلق بالمحادثات حول الملف النووي الإيراني، قال معالي السَّيد: المحادثات مستمرة ونتطلع أن تصل إلى ما هو مرجو لها وبشكل مُرض للطرفين بما يخدم الأمن والاستقرار في هذه الموضوعات العالمية.

# رفد دوائر الكتاب بالعدل بـ٢٧ كاتبا لتعزيز كفاءة العمل

مسقط . « الوطن »:

التقى معالي السيد محمد بن سلطان البوسعيدي نائب رئيس المجلس الأعلى للقضاء بـ ٢٧ كاتبا بالعدل جرى تعيينهم مؤخرا بعد اجتيازهم فترة التدريب المقررة، بحضور سعادة الشيخ عيسى بن حمد العزري أمين عام المجلس، وذلك في إطار جهود المجلس لرفد دوائر الكتاب بالعدل بالكوادر المتخصصة، وتطوير أعمالها وتسريع إنجاز المعاملات العدلية.

وحث معالي السيد الكتّاب بالعدل الجدد على بذل كافة الجهود لتطوير الأعمال، واستخدام التقنيات والأنظمة الحديثة بدقة وتسريع إنجاز المعاملات داعيا إلى الاستفادة من تقنيات المستقبل، ومواكبة التغيير التقني لإنجاز معاملات الكاتب بالعدل، مؤكدا على أهمية توثيق المحررات والإقرارات بدقة لضمان سلامتها القانونية.

من جانب آخر أكد سعادة عيسى بن حمد العزري أمين عام المجلس الأعلى للقضاء حرص المجلس على دعم دوائر الكاتب بالعدل بالكادر البشري المتخصص الذي يواكب توجهات المجلس في التحول الرقمي الشامل والذي يتضمن خدمات الكاتب بالعدل ويواكب تقديم الخدمات بجودة عالية تلبي تطلعات المستفيدين، مؤكدا بان الكتاب بالعدل الجدد البالغ عددهم ٢٧ كاتبا بالعدل خضعوا لبرنامج تدريبي مكثف امتد لـ ٣ أشهر تعرفوا خلالها على آليات العمل واستخدام نظام التوثيق الالكتروني لخدمات الكاتب بالعدل وطريقة إنجاز المعاملات عبر تقنية الاتصال المرئي . الجدير بالذكر أن المجلس الأعلى للقضاء قام بتفعيل تقنية الاتصال المرئي عبر نظام توثيق بما يتيح إنجاز المعاملات كالوكالات دون الحاجة إلى مراجعة دوائر الكاتب بالعدل، وتشير الإحصائيات الصادرة عن نظام توثيق الالكتروني لخدمات الكاتب بالعدل إلى أن المعاملات المنجزة بلغت ما يقارب ٤٢٨ ألف معاملة منذ تفعيل النظام، فيما بلغ عدد المعاملات المنجزة عبر تقنية الاتصال المرئي عن بعد في نظام توثيق حوالي ٩ آلاف معاملة دون مراجعة دوائر الكاتب بالعدل.

■ تقديم الخدمات بجودة عالية تلبي تطلعات المستفيدين

## استعراض مسيرة العلاقات الأخوية بين سلطنة عمان وقطر

مسقط . « الوطن »:

استقبل سعادة سعيد بن حمد السعدي نائب رئيس مجلس الشورى بمقر المجلس، وفد مجموعة الصداقة البرلمانية العمانية القطرية بمجلس الشورى القطري الشقيق برئاسة سعادة يوسف بن أحمد الكواري، والوفد المرافق له.وخلال اللقاء رحب سعادته بالوفد الزائر مستعرضا مسيرة العلاقات الأخوية المتينة بين سلطنة عمان ودولة قطر الشقيقة، مؤكدا على عمقها التاريخي والاجتماعي والثقافي والسياسي، ومشيدا في الوقت نفسه بتطورها المستمر في مختلف الجوانب. وأكد سعادته على أهمية تفعيل الدور البرلماني بين المجلسين من خلال تبادل الخبرات والزيارات التي من شأنها الاستفادة من تجارب المجلسين خاصة فيما يتعلق بالجانب التشريعي.من جانبه أعرب سعادة رئيس لجنة الصداقة البرلمانية في مجلس الشورى القطري عن شكره لمجلس الشورى على حسن الاستقبال وكرم الضيافة، مشيرا إلى عمق ومتانة العلاقات القطرية العمانية في مختلف المجالات، مؤكدا على ضرورة توسيع دائرة العمل البرلماني المشترك بين المجلسين بما يخدم مصالح البلدين الشقيقين. وشهدت الزيارة تقديم عرض مرئي للوفد الزائر، استعرض فيه أبرز اختصاصات مجلس الشورى وأدواره التشريعية، وآليات سير الجلسات الاعتيادية، إلى جانب مهام مكتب المجلس وعمل اللجان الدائمة.

## «خدمات الشورى» تناقش قانون البيانات الجغرافية المكانية

مسقط . « الوطن »:

عقدت لجنة الخدمات والمرافق العامة بمجلس الشورى اجتماعها السابع لدور الانعقاد العادي الثاني (٢٠٢٤ . ٢٠٢٥م)، برئاسة سعادة الدكتور حمود بن أحمد اليحيائي، رئيس اللجنة، وبحضور أصحاب السعادة أعضاء اللجنة. وجاء الاجتماع في إطار دراسة اللجنة لمشروع قانون البيانات والمعلومات الجغرافية المكانية الوطنية، المحال من الحكومة. واستضافت اللجنة خلال الاجتماع عددًا من الأكاديميين المتخصصين في حقل الجغرافيا من جامعة السلطان قابوس، بهدف الاستفادة من خبراتهم العلمية في تحليل ودراسة الجوانب الفنية والتقنية التي يتضمنها نص مشروع القانون المحال، مما يعكس حرص المجلس على تحقيق التكامل المؤسسي والعلمي في عملية التشريع، من خلال إشراك ذوي الاختصاص والخبرة الأكاديمية في آلية صنع القرار الوطني.

وقد استمعت اللجنة خلال اللقاء إلى شرح واف من الأكاديميين في عدد من التعاريف الفنية والمفاهيم الواردة في نص مشروع القانون، كما تم تبادل الرؤى ووجهات النظر بشأن عدد من النقاط الجوهرية ذات الأثر المباشر على التطبيق العملي للقانون في حال إقراره، وذلك لضمان صياغة تشريعية وقانونية دقيقة تتماشى مع متطلبات الواقع الوطني وتنسجم مع تطلعات المواطنين.

## مناقشة دراسة « تعزيز جودة التحصيل الدراسي» بمجلس الدولة

مسقط . « الوطن »:

عقدت اللجنة الفرعية المنبثقة من لجنة التعليم والبحوث بمجلس الدولة، والمشكلة لمناقشة مقترح دراسة «تعزيز جودة التحصيل الدراسي وإتقان الكفايات والمهارات في التعليم المدرسي في سلطنة عُمان: دراسة تحليلية وتشريعية» أمس اجتماعها السادس لدور الانعقاد العادي الثاني من الفترة الثامنة، برئاسة المكرم الدكتور راشد بن مصبح المحرزي رئيس اللجنة، وبحضور المكرمين أعضاء اللجنة، واستضافت اللجنة خلال اجتماعها بعض المختصين من المدارس الحكومية والخاصة؛ وذلك للاستئناس بمرئياتهم وملاحظاتهم حول موضوع الدراسة.

وتهدف الدراسة إلى مراجعة السياسات والاستراتيجيات التعليمية لتعزيز جودة التحصيل الدراسي والمهارات في كافة المراحل، ومعالجة التحديات التشريعية المرتبطة بتجويد الأداء الأكاديمي، وتحقيق التكامل بين برامج إعداد وتأهيل المعلمين وفلسفة التعليم الوطنية، وتقييم تكاملية المناهج والأنشطة التعليمية وطرائق التدريس، مع اقتراح تشريعات شاملة لدعم جودة التعليم بمشاركة فاعلة من الطلبة وأسرهم ومؤسسات المجتمع.

## سلطنة عمان تشارك في اجتماع فريق خبراء الإسكوا المعني بالإعاقة

مسقط . « الوطن »:

شاركت سلطنة عمان ممثلة في وزارة التنمية الاجتماعية، عبر تقنية الاتصال المرئي أمس في أعمال « الاجتماع العاشر لفريق الخبراء العامل ما بين الدورات المعني بالإعاقة»، المقام في العاصمة اللبنانية بيروت. وقد مثّل سلطنة عمان في هذا الاجتماع حمود بن مرداد الشبيبي مستشار وزيرة التنمية الاجتماعية للتخطيط بوزارة التنمية الاجتماعية.

وشهد الاجتماع إقامة ثلاث جلسات عمل تضمنت مناقشة مخرجات القمة العالمية للإعاقة ٢٠٢٥، والتزامات الدول العربية وكيفية دعم تنفيذها، إلى جانب عرض موقف نتائج القمة العالمية الثانية للتنمية الاجتماعية ٢٠٢٥م، وتحديثات الإسكوا حول التوصيات المتبناة من الاجتماع التاسع، ومناقشة الأولويات والمواضيع المقترحة لفريق خبراء الإعاقة لوضع خطة العمل السنوية واستعدادات الاجتماع الحادي عشر المقبل.

وزارة التجارة والصناعة وترويج الاستثمار
دائرة الملكية الفكرية
إعلان
يعلن المكتب الوطني للملكية الفكرية عن طلبات تسجيل العلامات التجارية المقبولة وفقا لأحكام قانون (نظام) العلامات التجارية لدول مجلس التعاون لدول الخليج العربية الصادر بالمرسوم السلطاني رقم ٣٣ / ٢٠١٧.
طلب تسجيل العلامة التجارية رقم : ١٦٠٥٥٤
في الفئة ٣٦ من أجل السلع / الخدمات :
إدارة العقارات، إدارة العمارات، تأجير الشقق، مكاتب العقارات والشقق السكنية، الشؤون العقارية، تأجير العقارات، السمسرة، خدمات وكالات العقارات، تحصيل الإيجارات.
باسم : شركة الاتحاد للتجارة
الجنسية : عمانية
العنوان : سلطنة عمان
تاريخ تقديم الطلب : ٢٠٢٢/١٢/٢٠

وزارة التجارة والصناعة وترويج الاستثمار
دائرة الملكية الفكرية
إعلان
يعلن المكتب الوطني للملكية الفكرية عن طلبات تسجيل العلامات التجارية المقبولة وفقا لأحكام قانون (نظام) العلامات التجارية لدول مجلس التعاون لدول الخليج العربية الصادر بالمرسوم السلطاني رقم ٣٣ / ٢٠١٧.
طلب تسجيل العلامة التجارية رقم : ١٨٦٠٥٣
في الفئة ٤٢ من أجل السلع / الخدمات :
تصميم الديكور الداخلي.
Decor Station ديكور ستيشن
باسم : نور الأفق للتجارة والاستثمار
الجنسية : عمانية
العنوان : سلطنة عمان
تاريخ تقديم الطلب : ٢٠٢٥/٤/٧

وزارة التجارة والصناعة وترويج الاستثمار
دائرة الملكية الفكرية
إعلان
يعلن المكتب الوطني للملكية الفكرية عن طلبات تسجيل العلامات التجارية المقبولة وفقا لأحكام قانون (نظام) العلامات التجارية لدول مجلس التعاون لدول الخليج العربية الصادر بالمرسوم السلطاني رقم ٣٣ / ٢٠١٧.
طلب تسجيل العلامة التجارية رقم : ١٧٦٥٩٩
في الفئة ٤١ من أجل السلع / الخدمات :
تنظيم وإدارة ندوات، تنظيم وإدارة المؤتمرات، تنظيم وإدارة الاجتماعات، تنظيم المعارض لغايات ثقافية أو تعليمية.
جمعية المرأة العمانية سناو
باسم : جمعية المرأة العمانية بسناو
الجنسية : عمانية
العنوان : سلطنة عمان
تاريخ تقديم الطلب : ٢٠٢٤/٦/١٠

Royal Embassy of Saudi Arabia Muscat
سفارة المملكة العربية السعودية
مسقط
إعلان تمديد طرح منافسة
تعلن سفارة المملكة العربية السعودية في مسقط عن تمديد طرح منافسة أعمال التشغيل والصيانة والنظافة ومكافحة الحشرات لمبنى السفارة ودار السكن وسكن الموظفين
لمعاينة الموقع واستلام كراسة المنافسة مراجعة السفارة آخر موعد لتقديم العروض يوم الاثنين ٢٠٢٥/٦/١٦م آخر وقت للاستلام الساعة ٢ مساءً
مكان وموعد فتح المظاريف في مقر السفارة يوم الأربعاء الموافق ٢٠٢٥/٦/١٨م الساعة ٢ مساءً
للاستفسار الاتصال على الرقم: 24699509/24699508
أو البريد الإلكتروني: OMEMB@MOFA.GOV.SA

# حرف عمان .. من ذاكرة التراث إلى مستقبل الاقتصاد

رأي الوطن

الوطن AL WATAN 55 عاما

لا تُعَدُّ الصِّناعات الحِرَفيَّة في سلطنة عُمان نشاطًا تقليديًّا يمارس على الهامش أو يُذْكر كقيمة رمزيَّة في الاحتفالات الوطنيَّة، بل تُمثل عُمقًا حقيقيًّا لهُويَّة المُجتمع وروح الأرض، فكُل منتج حرَفي هو وثيقة تختزل علاقة الإنسان بمحيطه، تروي قصَّة عاشها بيَدَيْه وذاكرته. إنَّ ما يصنعُه الحرَفي العُماني ليس تكرارًا لِما توارثه، وإنَّما إعادة توليد لمعنى الانتماء، يُعيد من خلاله تشكيل علاقة مع ماضيه وحاضره في آن واحد. فالحرَف اليدويَّة لا تنفصل عن الأرض التي خرجتْ منْها، سواء كانتْ فُخاريَّات من طين الجبال أو منسوجات من نخيل الواحات أو خناجر محفورة من ثرى الأسلاف، لذا فدَعْم هذا القطاع لا يُقاس فقط بالعائد المادِّي، بل بما يُغذِّيه من شعور بالكرامة الشخصيَّة، ويمنحه من مساحة للتَّعبير الذَّاتي، والاعتزاز بالهُويَّة المحليَّة.. ومن هنا فإنَّ الحفاظ على هذا الإرث ليس مُهمَّة وزارة، بل مسؤوليَّة وطنيَّة تتطلب فَهْمًا بأنَّ الحرفة جزء حيّ من نسيج الدَّولة المعاصرة، ومستقبل الأجيال القادمة.

حينَ أُعلِن عن برنامج (حرَف عُمان) كان من الواضح أنَّ الدَّولة تتَّجه نَحْوَ تغيير جذري في طريقة تعاملها مع الصِّناعات الحرَفيَّة؛ وذلك من منطلق إدماج هذا القطاع في مسار التَّحوُّل الاقتصادي الحقيقي، وليس من باب التَّجميل الثَّقافي أو الذَّاكرة العاطفيَّة. فالبرنامج جاء محمَّلًا بأدوات عمليَّة تُمكِّن العاملين في هذا المجال من الانخراط في سُوق تنافسيَّة، حيثُ ترتكز على جودة المنتَج وكفاءة التَّرويج والاستفادة من موارد التَّدريب والتَّمويل، وعَلَيْه لم يُطرحْ البرنامج بوصفه حملة قصيرة المدَى أو محاولة لرفع معنويَّات الحرَفيِّين، كما أنَّ الرِّسالة التي يبعثُ بها هذا البرنامج واضحة. فالدَّولة تُراهن على المواطن المُبدع القادر على تحويل مهارته إلى قيمة مُضافة، وتحويل ذاكرته إلى سلعة ذات هُويَّة، في هذه اللَّحظة لم يَعُد الحرَفي يشتغل من أجْل البقاء، بل أصبح فاعلًا في تشكيل اقتصاد متنوِّع، يُسهم في تنشيط السِّياحة، ويدعم الصَّادرات، ويُقدِّم صورة حضاريَّة عن عُمان تتكامل فيها الأصالة مع الكفاءة.

من أبرز ما يُمكن ملاحظته في البرنامج الوطني أنَّه يتعامل مع الحرفة بوصفها قطاعًا اقتصاديًّا قائمًا بذاته، يحتاج إلى بنية أساسيَّة مؤهَّلة، وبيئة تشريعيَّة مستقرَّة، وآليَّات تسويقيَّة ذكيَّة، وشراكات تمتدُّ خارج الحدود، لذلك فهو لا يُقدِّم حلولًا آنيَّة. ولعلَّ أبرزَ ما يلفتُ في هذه الرُّؤية أنَّها تعترف بالحرفة كمصدر للثَّروة الرمزيَّة والماليَّة، وتمنح الحرَفيِّين الأدوات التي طالما افتقدوها ليتجاوزوا الطَّابع المحلِّي إلى آفاق إقليميَّة ودوليَّة، فالحاضنات المُتخصِّصة، ودَوْرات التَّدريب، ومسارات التَّمويل، والتَّكامل مع القطاع الخاصِّ، كُلُّها مؤشِّرات على رغبة حقيقيَّة في تحريك هذا القطاع من ركوده، وربطه بتوجُّهات الاقتصاد الوطني، فالبرنامج لا يتعامل مع المنتجات الحرَفيَّة كزينة ثقافيَّة، وإنَّما كاستثمار طويل الأمد، له مردود اقتصادي واجتماعي وثقافي، وذلك من خلال هذا النَّهج يتمُّ تحويل الصِّناعات اليدويَّة من نشاط موروث إلى نشاط واعد، قابل للتوسُّع، يعتمد على معايير الجودة والتَّجديد لا على الحنين وَحْده. عندَما تضع الدَّولة الصِّناعات الحرَفيَّة ضمْن أولويَّاتها، فهي بذلك تضع الإنسان في مركز معادلة التَّنمية، لا باعتباره مجرَّد منفذ لتوجيهات عُليا، ولكن لكونه شريكًا حقيقيًّا يمتلك الوعي والخبرة، والحرفة ليسَتْ عبئًا على الموازنات، وإنَّما وسيلة لتحقيق الاستقلال الاقتصادي للفرد، وإيجاد مسارات عمل مَرنة، ومصدر دخل مستقر للفئات التي قد تعجز عن الالتحاق بالوظائف النَّمطيَّة، كذلك فإنَّ ارتباط الحرفة بالهُويَّة يجعلها وسيلة لتعزيز الانتماء، وإعادة تعريف العلاقة بَيْنَ المواطن وتراثه ليس من باب الفخر العاطفي، بل من خلال القيمة اليوميَّة لِما يُنتجه بيَدَيْه. في زمن تتشابه فيه المنتجات، وتذوب الخصوصيَّات، تمثِّل الصِّناعات الحرَفيَّة جبهةً مقاومة ناعمة، تُثبت من خلالها عُمان أنَّها تملك ما تقوله، وما تُقدِّمه، وما تفتخر به، دُونَ أنْ تستوردَ من الخارج ما يُعبِّر عَنْها، ومن هنا فإنَّ (حرَف عُمان) مشروع نهضة يستخرج القوَّة من تفاصيل ظلَّت لقرونٍ تنبض في وجدان هذا الشَّعب، وليس برنامجًا إداريًّا.

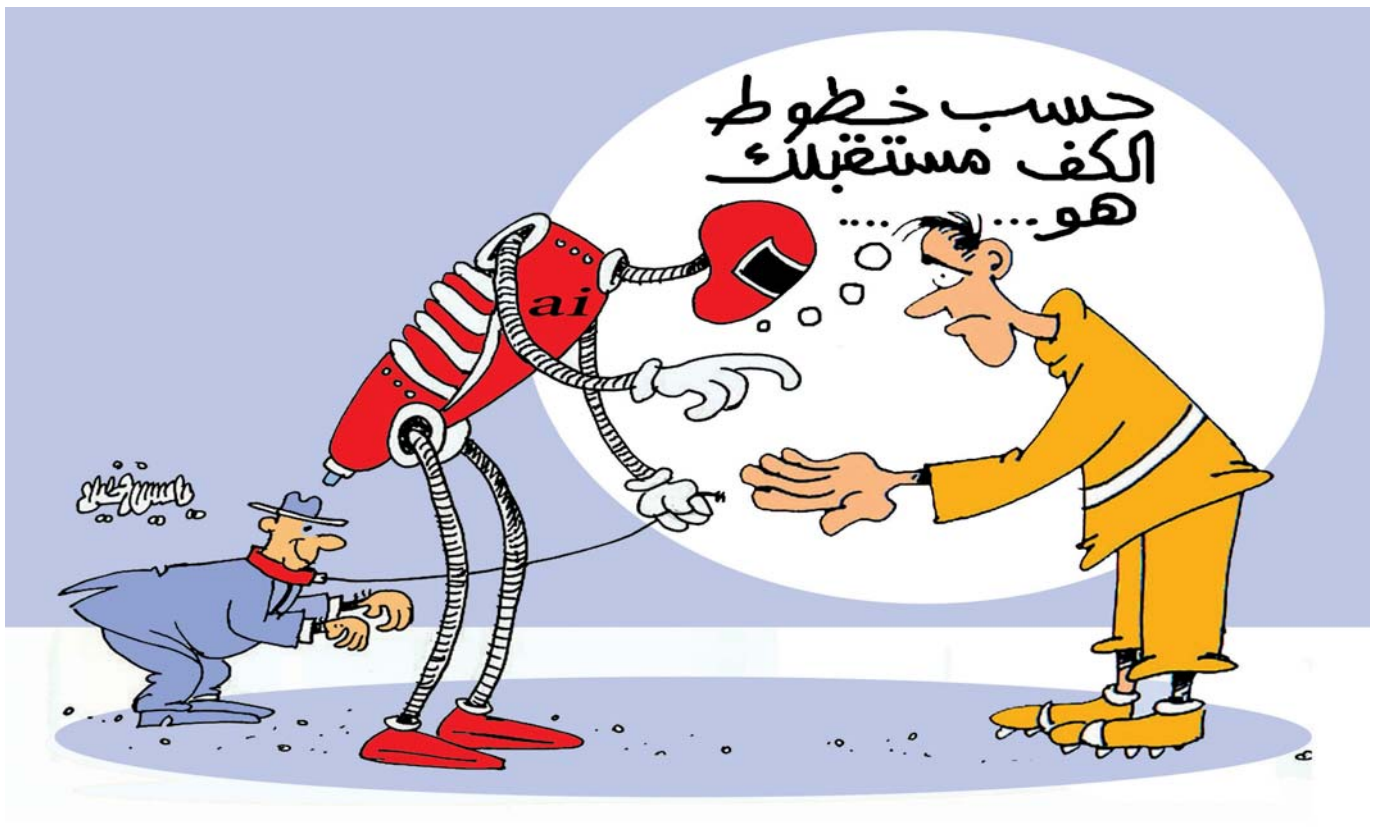


# فن الدبلوماسية.. سمات وأجندة الدبلوماسية الاقتصادية

غالبيَّة النَّاس والمواطنين البسطاء يعرفون ويتوقعون بأنَّ الإتيكيت هو طريقة أكل الطَّعام (الطَّعام بالسكِّين والملعقة والشَّوكة)، بَيْنَما مفهوم وتعريف الإتيكيت بأنَّه الذَّوق العالي والرَّفيع والسُّلوك المُهذَّب والمؤدَّب للشخص أمام الجميع مهما كان المنصب أو الوظيفة. تُعَدُّ الدبلوماسيَّة الاقتصاديَّة من أهمِّ مفردات سيادة الدَّولة ورفاهيَّة الشَّعب والدَّولة لِما لها من أهداف تكتيكيَّة واستراتيجيَّة ضمن رؤية محدَّدة ومخطَّط لها بكُل إتقان معتَمدة بصورة أو أخرى على البعثات الخارجيَّة التي تزوِّد المركز بأهمِّ نقاط القوَّة من ناحية الاقتصاد لساحة عملهم، وبالتَّالي اقتراحاتهم تأتي لتصبَّ بمصلحة البلدَيْن. بدأت المدارس الإنجليزيَّة تعشق الدبلوماسيَّة الاقتصاديَّة بأهمِّ النَّظريات الأكاديميَّة والعَلميَّة التي ترفد مجالات وفروع وأوجه الحياة اليوميَّة، وعَلَيْه فإنَّ الكفاءة العاليَّة في الصلاحيَّات والمهام والواجبات لفريق العمل النموذجي الذي يعمل تحت مظلَّة الدبلوماسيَّة الاقتصاديَّة ضمن إدارة الوقت لأنَّ أيَّ مخطَّط لها بدُون جدولة زمنيَّة ومكانيَّة تُعَدُّ هذه الدبلوماسيَّة عمياء ولا تُحقق أيًّا من الأهداف المرسومة لها، وبالتَّالي فإنَّ البلد الذي يعاني من ديون ماليَّة تكسر الظهر وتضخم مالي لا يُمكن تخفيفه بوقت يكاد يكُونُ طويلًا مع وجود بعض الصَّادرات التي لا تغطِّي إلَّا نسبة معيَّنَة من الدخل السِّيادي للدَّولة. أدَّت بعثاتنا الخارجيَّة سواء في (روسيا، هولندا، الهند.. وغيرها من دول مجلس التَّعاون الخليجي الشَّقيقة) دَوْرًا جوهريًّا في تطبيق بعض بنود الدبلوماسيَّة الاقتصاديَّة التي يرفع رايتها بكُل اقتدار والدنا جلالة السُّلطان هيثم بن طارق المُعظَّم - حفظه الله ورعاه - الذي يدرس ويخطِّط وينفِّذ بكُل دقَّة وتأنٍّ لكُل زيارة لأيِّ دَولة لغرض تحقيق الأهداف المرجوَّة منْها لمصلحة البلدَيْن. فنُّ الدبلوماسيَّة ومفاهيم الإتيكيت الحكومي يُعَدُّ أحَد أعمدة الدبلوماسيَّة الاقتصاديَّة من حيث مهارة التَّخطيط والتَّنفيذ بكُل دقَّة، ناهيك عن أنَّ المدارس المتخصِّصة بالاقتصاد تَعدُّ مهارة المتابعة أهمَّ من خطوات البداية والتَّنفيذ؛ لأنَّ من خلال الجدول الإحصائي الزَّمني ومتابعته بكُل تفاصيله يُعَدُّ أحَد أسباب نجاح الدبلوماسيَّة الاقتصاديَّة، لذلك توكل المهمَّة هذه إلى أكفأ الموظفين، سواء من الدبلوماسيِّين بالبعثات أو من الدَّاخل لكتابة التقارير عن النَّتائج المنجزة أو إذا هناك تلكؤ بصورة غير مباشرة في التَّطبيق.

تحوَّلت التَّوجُّهات المركزيَّة من السِّياسيَّة إلى الهيمنة الاقتصاديَّة والَّتي تفرض نَفْسها بقوَّة على سياسة وتحركات وسمات الدَّولة. بدأت الدبلوماسيَّة الاقتصاديَّة في نهاية القرن الماضي تؤدي دَوْرا جوهريًّا في وضع ورسم هُويَّة وقوَّة ورصانة الدَّولة داخل حدودها أو خارجها، وبدأت المدارس الدبلوماسيَّة المُتخصِّصة وبعض الجامعات البريطانيَّة العريقة بتحليل ودراسة نقاط القوَّة والضَّعف في مجال الدبلوماسيَّة الاقتصاديَّة التي ترفد ميزانيَّة وخزينة الدَّولة بأعلى مستويات الموارد الاقتصاديَّة وبمختلف تفرعاتها. استوحت الدبلوماسيَّة الاقتصاديَّة من نظريَّات العالم الفرنسي مبادئ جوهريَّة للانطلاق إلى عام الواقعيَّة والعمل على الأرض مستندةً إلى الفروق بَيْنَ مستويات الإدارة الثلاثة بشكل عام وهي: الإدارة العُليا تضع الأهداف والاستراتيجيَّات قصيرة وبعيدة المدى، الإدارة الوسطى تَقومُ بتحويل هذه الأهداف إلى خطط قابلة للتَّنفيذ، الإدارة الدُّنيا تَقومُ بتحويل هذه الخطط إلى مهام يتمُّ تنفيذها في مسار العمل اليومي.

لذلك تأتي الدبلوماسيَّة الاقتصاديَّة والتي تهدف إلى تعزيز نمو اقتصاد الدَّولة ورفاهيَّة المواطن؛ وذلك بتطبيق العديد من الخطط غير الكلاسيكيَّة والروتينيَّة من تطبيق أدوات التَّخطيط المركزي، سواء للاستفادة من نسبة النَّاتج المحلي لغرض تحقيق فوائض ماليَّة في موازنة العامَّة للدَّولة، ولذلك من خلال جلب الاستثمارات الخارجيَّة وتحديدًا في المناطق التي تعاني غيابَ التنوُّع الاقتصادي المؤثر سلبًا على البيئة المحليَّة.

إنَّ الأدوات الجوهريَّة للدبلوماسيَّة الاقتصاديَّة تحتوي على معلومات أكاديميَّة علميَّة بالأرقام تعتمد على الموارد بكُل تفرُّعاتها مستندة إلى الجيوسياسي أو الجيوبوليتيك والتي تركز على العلاقات بَيْنَ الإنسان والبيئة، وكذلك العلاقة بَيْنَ عدد السكَّان وندرة الموارد والموقع الجغرافي للمكان والمخاطر التي قد تواجه قاطنو هذه المنطقة، وارتباطها بالصِّراعات والعنف من أجْل الموارد الموجودة في هذه المنطقة، وآثار التَّدهُور البيئي والظُّروف المناخيَّة التي تواجه المنطقة وساكنيها ومعدَّل الدَّخل القومي ومستوى الصادرات والواردات المحليَّة وسعر الصرف بالأسواق الدَّوليَّة بالنسبة سعر النفط والاحتياطي السِّيادي الموجود.. وغيرها. تقسَّم عناصر الدبلوماسيَّة الاقتصاديَّة إلى (خارجيَّة وداخليَّة) أو بالأحرى دوليَّة ومحليَّة والاثنان يستندان إلى مُقوِّمات البلد وطبيعة توجُّهاته ومركزيَّة القرار الهرمي، بالإضافة إلى حرَفيَّة الموارد البشريَّة والعقليَّة العصريَّة والصلاحيَّات الممنوحة لهم والحوافز التي تنافس السَّاحة الإقليميَّة، كذلك الانفتاح على وسائل التَّواصُل الاجتماعي محليًّا وخارجيًّا والتَّعامل بكُل جديَّة ومصداقيَّة، وهنا تؤدي عدَّة عناصر بالدبلوماسيَّة الاقتصاديَّة ومنْها البعثات الخارجيَّة الدَّوْر الجوهري بجلب الاستثمارات بمختلف أنواعها ضمن حزم وتبادل المصالح لتحقيق أهداف اقتصاديَّة مخطَّط لها بالأرقام للطرفين.

> تقسَّم عناصر الدبلوماسيَّة الاقتصاديَّة إلى (خارجيَّة وداخليَّة) أو بالأحرى دوليَّة ومحليَّة والاثنان يستندان إلى مُقوِّمات البلد وطبيعة توجُّهاته ومركزيَّة القرار الهرمي، بالإضافة إلى حرَفيَّة الموارد البشريَّة..

د. سعدون بن حسين الحمداني
دبلوماسي سابق والرئيس التنفيذي للأكاديمية الدولية للدبلوماسية والإتيكيت

الوطن AL WATAN
VOICE OF OMAN IN THE ARAB WORLD
يومية - سياسية - جامعة
تأسست عام ١٩٧٦ م
AL WATAN
تصدرها المؤسسة العُمانية للصحافة والطباعة والنشر والتوزيع ش.م.م
صاحب الامتياز
المدير العام رئيس التحرير :
محمد بن سليمان الطائي
الإعلانات يتفق بشأنها مع الإدارة
☎ العام: ٢٤٤٩١٩١٩ /الإعلانات ٢٤٤٩٣١٠٠ .فاكس : ٢٤٤٩١٢٨٠
www.alwatan.om
alwatan@omantel.net.om

المكتب الرئيسي
ص.ب ٤٦٣ مسقط ١٠٠
ص.ب : ١٨٨٨ السيب١١١
☎ ٢٤٤٩١٩١٩ ـ ٢٤٤٩٣٨٣٨
فاكس التحرير : ٢٤٤٩٧٥٠١
HEAD OFFICE
ADM.& ADV FAX :24-491280
EDITORIAL FAX 24-491501
TEL: 24-491919
P.O.BOX 1888, SEEB, 111.
P.O. BOX 463,MUSCAT, 113

المكاتب الاقليمية
مكتب صلالة ☎ وفاكس : ٢٣٢٩٤٢٠١
مكتب عبري ☎ وفاكس : ٢٥٦٩٠٧٠٠
مكتب نزوى ☎ وفاكس : ٢٥٤١١٢٠٢
مكتب صحار ☎ وفاكس : ٢٦٨٤٤٤٤٩

وكيل التوزيع مؤسسة العطاء للتوزيع ش.م.م
☎ : ٢٤٤٩١٣٩٩ ـ ٢٤٤٩٢٩٣٦ ـ ٢٤٤٩٦٧٤٨ ـ فاكس : ٢٤٤٩٣٢٠٠
ص . ب ٤٧٣ العذيبة ١٣٠
email:alatta@omantel.net.om

مراسلو الوطن في الخارج:
مصر . لبنان . الأردن . اليمن . سوريا . العراق . الجزائر . المغرب . الكويت . الامارات . البحرين . قطر . السعودية . روسيا . اميركا . بريطانيا . فرنسا . المانيا . تونس .
الاراء والمقالات المنشورة بالجريدة لا تعبر بالضرورة عن رأي «الوطن»

في الحدث

طارق أشقر
ashgartariq@yahoo.com
من أسرة تحرير «الوطن»

# السياسة الخارجية العمانية: دبلوماسية التوازن وصوت العقل

في محيط إقليمي يموج بالصِّراعات والتَّجاذبات الجيوسياسيَّة، تبرز سلطنة عُمان كواحة دبلوماسيَّة تتَّسم بالهدوء والاتِّزان. فعلى مدى العقود الماضية، تبنَّتْ سلطنة عُمان سياسة خارجيَّة قائمة على الحياد الإيجابي، وعدم التدخل في شؤون الغير، والاحتفاظ بعلاقات متوازنة مع جميع الأطراف، ما جعلها فاعلًا محوريًّا في تحقيق قدر من الاستقرار الإقليمي وسط منطقة مضطربة.

يرتكز ذلك الاتِّزان والحياد البنَّاء على اعتماد سلطنة عُمان على سياسة «الدبلوماسيَّة الهادئة» التي ترفض التكتُّلات والمحاور. فهي تحتفظ بعلاقات طيِّبة وراسخة مع كُل من إيران والمملكة العربيَّة السعوديَّة والولايات المُتَّحدة الأميركيَّة في آن واحد، ما يمنحها قدرة فريدة على أداء دَوْر الوسيط الهادف لتحقيق السَّلام والاستقرار؛ إذ إنَّ هذه الحياديَّة تُعزِّز مصداقيَّة السُّلطنة وتؤهلها لأداء أدوار حسَّاسة في التَّفاوض وحل الأزمات. ولذلك برزتْ سلطنة عُمان كوسيط رئيس وموثوق في ملفات إقليميَّة معقَّدة، أبرزها المفاوضات النوويَّة بَيْنَ إيران والولايات المُتَّحدة، حيثُ استضافتْ محادثات سريَّة أسْهَمت سابقًا في التوَصُّل إلى اتِّفاق ٢٠١٥ الَّذي انسحبتْ منْه الولايات المُتَّحدة الأميركيَّة لاحقًا، وذلك خلال الحقبة الرئاسيَّة الأُولى للرَّئيس الأميركي دونالد ترامب.

وفي الملف اليمني حافظتْ عُمان على قنوات تواصل مفتوحة مع جميع الأطراف، بما في ذلك «جماعة أنصار الله»، وأسْهَمت في تيسير محادثات وقف إطلاق النَّار بين الحوثيِّين والولايات المُتَّحدة الأميركيَّة. إنَّ هذا الدَّوْر الوسيط الرَّزين لم ينبعْ من طموحات توسعيَّة، بل من رؤية عُمانيَّة تؤمن بأنَّ الحوار هو السَّبيل الأنجع لحل النزاعات بما سيُسهم في تحقيق التَّوازن الإقليمي. كما نجحت السُّلطنة في الحفاظ على سياسة خارجيَّة مستقلَّة عن الاستقطاب، خصوصًا خلال فترات التوتُّر بَيْنَ دوَل الخليج وإيران، أو أثناء الأزمة الخليجيَّة ٢٠١٧-٢٠٢١. كما أسْهَمت في تعزيز الاستقرار الإقليمي عَبْرَ دعمها لمبادرات التَّعاون الاقتصادي، مثل مشاريع وخطط الرَّبط البَري، وتطوير ميناء الدُّقم كمركز لوجستي محايد. وقد أسْهَم الاستقرار والاجتماعي الدَّاخلي الَّذي تنعم به سلطنة عُمان في تعزيز المصداقيَّة الخارجيَّة، وذلك جنبًا إلى جنب نهجها الإصلاحي التَّدريجي، ممَّا يُعزِّز من مكانتها كدَولة يُحتذى بها في المنطقة، حيثُ إنَّ هذا الاتِّساق بَيْنَ الدَّاخل والخارج يُضفي على سياساتها الخارجيَّة قوَّة ناعمة حقيقيَّة، وذلك في ظل ما تُعاني منْه المنطقة من تحدِّيات تتمثل في تصاعد الاستقطاب الإقليمي والتحوُّلات الدَّوليَّة المتَسارعة. خلاصة القول إنَّ سلطنة عُمان وفق المراقبين تُمثل نموذجًا فريدًا في السِّياسة الخارجيَّة الخليجيَّة، حيثُ تجمع بَيْنَ الواقعيَّة السِّياسيَّة والنَّهج الإنساني، وذلك في زمن تغلب فيه لغة السِّلاح، حيثُ تظلُّ سلطنة عُمان صوتًا للعقل، ومدرسة في فنِّ إدارة التَّوازنات فهي تُسهم بهدوء في صناعة الاستقرار في الشَّرق الأوسط... سائلين الله أن يديمَ على عُمان وأهلها نعمة الأمن والسَّلام والحكمة والاستعداد للإسهام في دعم السَّلام والاستقرار بالمنطقة.

في العمق

د.رجب بن علي العويسي
Rajab.2020@hotmail.com

# سارية العلم في ساحة الخوير وتساؤلات مطروحة

مع استمرار جهود بلديَّة مسقط في تطوير المرافق العامَّة والَّتي اتَّسمت في السنوات الأخيرة بكونها أكثر استدامة وابتكاريَّة وتنوعًا وريادة ومراعاة جودة حياة السكَّان، والَّتي جسَّدتها جملة من المشروعات الترفيهيَّة والمتنفَّسات الترويحيَّة؛ ومنْها افتتاح بلديَّة مسقط في الثاني والعشرين من مايو لعام ٢٠٢٥ لساحة الخوير، والاحتفال برفع عَلم سلطنة عُمان على أطول سارية علم بارتفاع (١٢٦) مترًا؛ وجملة الأبعاد الحضاريَّة والجماليَّة والذوقيَّة الَّتي رافقت هذا المشروع وانسجامه مع هُويَّة البيئة وخصوصيَّة المكان وطبيعة واحتياجات الزمان، حيثُ قدَّمت ساحة الخوير الجديدة نموذجًا نوعيًّا في الترويح المستدام وإعادة هندسة الفضاءات المفتوحة لتخطيط حضري وعمراني مبتكر؛ إلَّا أنَّ المتابع لساحة الخوير الجديدة تتبادر إلَيْه الكثير من التساؤلات المطروحة الَّتي تضع الجهات المنفِّذة وبلديَّة مسقط أمام مسؤوليَّة لإجابة عن تلك التساؤلات؛ والَّتي بات طرحها اليوم أمرًا حتميًّا عندَ الحديث عن منجز سياحي ترفيهي يرتاده آلاف البَشر يوميًّا، أو مَعلم حضاري يُراد منْه أن يكُونَ أيقونة التطوير القادم في قلب العاصمة مسقط.

من هنا فإنَّ أوَّل ما يتبادر إلى الذِّهن لدى السائح عامَّة: المواطن والمقيم والزائر على حد سواء هو ما الدلالات الَّتي ترمز إلَيْها الأرقام الَّتي تشكلت منْها أيقونة ساحة الخوير الجديدة وسارية العَلم العملاقة، والأرقام الَّتي تناولها تقرير بلديَّة مسقط حول ساحة الخوير؟ فمثلًا ما الدلالة التَّاريخيَّة والحضاريَّة الَّتي يرمز إلَيْها طول سارية العَلم الَّذي بلغ (١٢٦) مترًا؟ ولماذا لم يكن أكثر أو أقل من هذا الرقم؟ وما هي الدلالة المعنويَّة الَّتي يحملها استخدام (١٤١) طنًّا من الفولاذ، وعلاقة استخدامها هذه المعدن بنظم المحاكاة للقلاع والحصون التَّاريخيَّة الَّتي شيدت في مسقط أو غيرها؟ ولماذا تمَّ تحديد العَلم العُماني بأبعاد محددة (٢٥ مترًا طولًا و٤٤ مترًا عرضًا)؟ وهل لذلك علاقة بالمحافظة على استدامته من تعرضه لعوامل التَّعرية والرياح وحرارة الشمس. علمًا أنَّ طول العَلم وعرضه أوجد ثقلًا فيه وبطئًا في قدرة الرياح العاديَّة على تحريكه؟ وبالتَّالي استحضار الدلالة التَّاريخيَّة والحضاريَّة والثَّقافيَّة والوطنيَّة الَّتي ترمز إلَيْها مكوِّنات سارية العَلم وتُعَبِّر عَنْها هذه الأرقام؛ وهو أمر على ما يبدو لم يكُنْ في حسبان المخططين لهذا المشروع، ويعكس غياب الصورة المستقبليَّة والفراسة في أثناء التخطيط لهذه السَّارية، والبُعد الاستشرافي لها مقارنةً بغيرها من السواري الشَّاهقة والَّتي تحمل أبعادًا تاريخيَّة. وعلى سبيل المثال . أن تمثِّلَ هذه السَّارية نموذجًا متفردًا لإبهار السواري الشامخة الَّتي كانتْ فيها الأساطيل العُمانيَّة . سيِّدة البحار . تجوب عباب البحار والمحيطات حَوْلَ العالم.

وفي الشَّأن نفسه فإنَّ افتتاح ساحة الخوير الجديدة في الثاني والعشرين من مايو، هل له دلالة معينة أو يرتبط بمناسبة وطنيَّة؟ وكنت كغيري أتمنى أن يكُونَ تاريخ رفع سارية العَلم في ساحة الخوير متزامنًا مع احتفال سلطنة عُمان باليوم الوطني أو مناسبة وطنيَّة خالدة، كأن يكُونَ يوم الحادي عشر من يناير، اليوم الَّذي تولَّى فيه حضرة صاحب الجلالة السُّلطان هيثم بن طارق المُعظَّم مقاليد الحكم في البلاد ليكُونَ رفع العَلم في ذلك اليوم مُعَبِّرًا عن ذكرى خالدة ستظلُّ محفورة في المكان والزمان تستلهم من هذا التَّاريخ مسيرة النهضة العُمانيَّة المتجددة، أو أن يكُونَ يوم العشرين من نوفمبر، يوم تأسيس الدَّولة البوسعيديَّة وهو اليوم الوطني لسلطنة عُمان لتكُونَ هذه السَّارية رمزًا له دلالته وتعبيراته التَّاريخيَّة والحضاريَّة، الأمْر الَّذي سيعطي هذا المشروع فرصة تعبيريَّة وتاريخيَّة تحمل في أبجديَّاتها العزَّة والشموخ والهُويَّة والولاء والانتماء وحُب الوطن وجلالة السُّلطان، وعلى أقل تَقدير إن لم تتدارك بلديَّة مسقط هذه المحطَّات التَّاريخيَّة بما تحمله من عزَّة وشموخ وانطلاقة نَحْوَ سماوات المجد والتَّنمية والنصر حاملةً معها راية النهضة المتجددة وهي ترفرف خفاقة شامخة في قلب العاصمة مسقط ولاء لهيثم المُجدِّد ووفاء لقابوس الباني؛ وكنت أرجو إن لم تتحقق تلك الأمنيات أن يكُونَ اختيار تاريخ الافتتاح يوم الخامس والعشرين من مايو (٢٥- ٥- ٢٠٢٥) ليبرر رفع سارية العَلم في يوم مميز واستثنائي.

عَلَيْه، ومع ما يظهر من اهتمام بلديَّة مسقط بمنطقة الخوير كوجهة تنمويَّة قادمة في قلب محافظة مسقط، إلَّا أنَّ التساؤلات الَّتي ما زالت مطروحة وتشغل بالي كما تشغل تفكير غيري، هي: إن كان المشروع يهدف إلى إيجاد سارية بأعلى ارتفاع لها، تحمل عَلم سلطنة عُمان الشامخ فيُمكن أن يكُونَ في مكان آخر أكثر ارتفاعًا مثل عقبة العامرات أو رمال بوشر أو مدينة العرفان وما جاورها ليكُونَ أطول مما هو عَلَيْه الآن، كما أنه ليس شرطًا أن يرتبطَ وجود السَّارية بهذا المتنزه الترفيهي؛ نظرًا لمَا يُمكن أن يطرحَ من علامات استفهام قادمة حَوْلَه؛ ومع ذلك فإنَّ الجمع الحاصل بَيْنَ وجود السَّارية والمتنزه باتَ أكثر قَبولًا لي شخصيًّا وعَبْرَ تعظيم حضور الفرص الترويحيَّة والجماليَّة المعززة بوجود سارية العَلم وشموخه، قد أضاف للمكان فرادة استثنائيَّة، وأعطى العَلم والسَّارية فرصة أكبر لحضورها في عدسات المصورين والمرتادين لساحة الخوير، ونوعيَّة المشاهد الخياليَّة، واللقطات التصويريَّة الجميلة الَّتي يُمكن التقاطها في ظلِّ الميزة التنافسيَّة الَّتي يحظى بها المكان والَّتي ستصبح شاهدة لشموخ العَلم بتداولها عَبْرَ منصَّات التَّواصُل الاجتماعي؛ ومع ذلك ندرك أنَّ موقع هذا المتنزه في قلب حي الوزارات والَّذي يضمُّ العديد من مؤسَّسات الدَّولة، ووجود المشى بَيْنَ الوزارات قد لا يكُونُ مناسبًا في نظر البعض، لمَا قد يلازم رواد المشى والمتنزه والمسطحات الخضراء من عدم وجود انسجام في المنظر الَّذي اعتاده الموظفون المتجهون لأعمالهم بلباسهم الرَّسمي مع الصورة الَّتي يقدِّمها سلوك المترددين على المتنزه وهم بملابس رياضيَّة قد تكُونُ ساترة أحيانًا أو خارجة عن المألوف أحيانًا أخرى خصوصًا في ظلِّ التوقُّعات بتزايد عدد الوافدين المترددين على المشى في تلك المنطقة، الأمْر الَّذي قد يثير بعض التحفظ ويطرح تساؤلات عميقة حَوْلَ السِّر في اختيار هذا المكان؛ وللقناعة بأنَّ المؤسَّسات الحكوميَّة لها حرمتها وخصوصيتها الأمنيَّة الَّتي تحفظها وتحافظ على وجودها بعيدة عن ما قد يحصل في الأماكن العامَّة من خروج عن المألوف من الممارسات أو عدم الاحتشام في اللبس أو غيرها؛ ثمَّ إنَّ وجود المشى في هذه المنطقة المزدحمة أساسًا بموظفي المؤسَّسات الحكوميَّة والسفارات قد لا يُعَبِّر عن الصورة الأفضل أو الاختيار المُلهم للمكان؛ ذلك أنَّ الوصول إلى هذا المكان في وقت الصباح الباكر أمْر متعسر؛ نظرًا للازدحام المروري فيه، ولأنَّ المكان غير محاذٍ لأحياء سكنيَّة فيحتاج مستخدمه إلى وسيلة نقل للوصول إلَيْه واستمتاعه بالمشي واستخدام الألعاب الرياضيَّة، لذلك قد يَكُونُ غير مهيأ للاستجمام فيه في وقت الصباح؛ نظرًا لازدحام المكان لموظفي الوزارات والمراجعين، ناهيك عن الازدحام المروري اليومي الكثيف في شارع السُّلطان قابوس وصعوبة الدخول والخروج السَّلس إلَيْه ومنْه، هذا من جهة. ومن جهة أخرى فإنَّ جود المشى مكشوفًا للجميع قد لا يشجع الموظف المتقاعد من هذه الوزارات لممارسة الرياضة أو اصطحاب أسرته وأهله في وقت الدوام الرسمي؛ نظرًا للصورة الذهنيَّة الَّتي قد تنطبع في ذاكرته والخصوصيَّة الَّتي يريدها لنفسه بعيدًا عن الأنظار، ولعلَّ مشهد الإجازة الصيفيَّة والتوقعات بارتياد الأُسر من داخل محافظة مسقط وخارجها لهذا المَعلم الحضاري والترويحي وما يصاحب وجود الأُسر من صراخ الأطفال ولعبهم وحركتهم الدائبة لما ينتج عَنْه من إزعاج بَيْنَما تعجُّ الوزارات بالمراجعين والموظفين.

أخيرًا، قد يرى البعض أنَّ طرح هذه التساؤلات جاء في الوقت الضائع، وأنَّها لن تقدِّم جديدًا؛ لكون المتنزَّه ومرافقه قائم؛ وأنَّ القول الَّذي ينبغي أن تتفاعلَ معهَ الأقلام ويسجِّله كتَّاب الأعمدة والمغردون؛ تعظيم الوعي الجمعي بثقافة احترام هذا المرفق السِّياحي وخصوصيَّة المكان الَّذي يحتضنه، ومع ذلك تؤكِّد اللطائف والهواجس الَّتي نقدِّمها وعلامات الاستفهام الَّتي نطرحها لبعض ما يَدُوْر في الذِّهن من تساؤلات، على أهميَّة تبنِّي سياسات وطنيَّة في ربط المشروعات التنمويَّة بأبعاد وملامح تاريخيَّة وحضاريَّة تعزِّز من الصورة المشرقة لها وتحافظ على بقائها في ذاكرة الأجيال القادمة، وتَضْمن الانتقال بهذه المشروعات إلى مرحلة متقدِّمة من الوعي الجمعي وتعظيم المواطنة وترسيخ الولاء والانتماء ورفع درجة الثقة المُجتمعيَّة في المنجز الوطني؛ لتبقَى ساحة الخوير نموذجًا جديدًا في إعادة توظيف الفضاءات المفتوحة واستثمارها لصالح الأجيال وجودة الحياة، وتوجيه الأنظار لمستقبل أكثر إشراقًا وازدهارًا للخوير وكُلِّ شِبر في أرض عُمان الشامخة.

أضواء كاشفة

ناصر بن سالم اليحمدي
كاتب عماني

# زيارة تاريخية في وقت حرج

زيارة فخامة الرَّئيس الإيراني الدكتور مسعود بزشكيان الكريمة لسلطنة عُمان تعكس الكثير من المضامين وتحمل العديد من المعاني.. فقد تبدو من حيثُ الشكل . كما تمَّ الإعلان عَنْها . استمرارًا للعلاقات الثنائيَّة القويَّة بَيْنَ البلدَيْن، لكنَّها تحمل أكثر بكثير من مجرَّد لقاءات دبلوماسيَّة عاديَّة؛ كون توقيتها لا يُمكن تجاهله حيثُ جاء في لحظات إقليميَّة بالغة الحساسيَّة وسط مشهد جيوسياسي متغيِّر، وحرب في غزَّة تجاوزتْ كُلَّ الخطوط الحمراء، وصراع إقليمي يتطور بسرعة.. البيانات الرسميَّة تتحدث عن تعزيز التَّعاون الثنائي في مجالات الاقتصاد والأمن.. لكن خلف هذا الإطار الرَّسمي تتصدر ملفات ساخنة أبرزها الملف النووي الإيراني الَّذي تؤدي فيه السلطنة دَوْر الوسيط بَيْنَ طهران وواشنطن وأحرزت فيه تقدُّمًا ملموسًا. إنَّ زيارة الرَّئيس الإيراني جاءتْ في وقت حرج، فإلى جانب الملف النووي الخاصِّ ببلاده فإنَّ المنطقة بأسْرها تمرُّ بتطورات وتحدِّيات تتطلب المزيد من تبادل وجهات النَّظر حَوْلَ مختلف القضايا المطروحة على السَّاحتين الإقليميَّة والدوليَّة والَّتي تفرض نَفْسها بقوَّة على كُلِّ دوَل وشعوب المنطقة.. لذا فإنَّه من الأهميَّة بمكان أن تتكاتفَ دوَل المنطقة لدعم مُقوِّمات ومتطلبات الاستقرار والحدِّ من التوتُّر وبما يَعُود على كافَّة شعوبها وعلى العالم من حَوْلها بالاستقرار والأمن والازدهار، خصوصًا وأنَّ هناك آفاقًا لسياسات جديدة قد تحدث بعض التحوُّلات على السَّاحة الإقليميَّة والدوليَّة، وهو ما يزيد من أهميَّة تبادل وجهات النَّظر بَيْنَ حضرة صاحب الجلالة السلطان هيثم بن طارق المُعظَّم والقيادة الإيرانيَّة وبما يعود بالخير على الدَّولتين الجارتيْن والمنطقة ككُل.. هذا إلى جانب أنَّ هذه الزِّيارة ستفتح مجالاتٍ أرحبَ للتَّعاون الثنائي بَيْنَ البلدَيْن في كافَّة المجالات الَّتي تخدم مصالح الشَّعبيْن العُماني والإيراني على حدٍّ سواء وتَعُود عَلَيْهما بالخير. إنَّ العلاقات العُمانيَّة الإيرانيَّة تتَّسم بالاستمراريَّة وبأنَّها وثيقة وقويَّة وتشهد الكثير من التَّفاعل والتَّواصُل ثقافيًّا وحضاريًّا واقتصاديًّا على امتداد حقب التَّاريخ المختلفة حتَّى إنَّها أصبحتْ مثلًا يُحتذى في العلاقات القائمة على التَّعاون المثمر في مختلف المجالات وذلك على الرَّغم ممَّا تتعرض له المنطقة من تحدِّيات ويرجع ذلك للسِّياسة الحكيمة الَّتي انتهجتها قيادتنا الحكيمة وهي عدم التدخُّل في الشؤون الداخليَّة للدول المجاورة مع استخدام الشفافيَّة والقدرة على تناول كُلِّ القضايا الَّتي تهمُّ الدَّولتين الصَّديقتين بصراحة ووضوح وهو ما خلق نوعًا من الاحترام المتبادل والثقة بَيْنَ البلدَيْن.. فساعد تبادل الزِّيارات على مختلف المستويات بَيْنَ الدَّولتَين الجارتين في الفترات الماضية والحوار البنَّاء الَّذي كان يتمُّ في وقته على تحقيق مناخ جيِّد للعلاقات بَيْنَ الدَّولتين بغَضِّ النَّظر عمَّا تتعرض له المنطقة من تفاعلات.. فموقف السَّلطنة واضح وهو أنَّ الحوار المثمر البنَّاء هو السبيل الوحيد لإنقاذ العالم من كوارث لا يعلم مداها سوى الله سبحانه وتعالى. إنَّ المصالح العُمانيَّة الإيرانيَّة تتداخل في الكثير من المسارات، إلَّا أنَّ من أهمِّ ما يجمعهما هو اشتراكهما جغرافيًّا في أهمِّ الممرَّات المائيَّة بالعالم الَّذي يُعَدُّ بوَّابة الخليج على العالم الخارجي والَّذي تتدفق منْه مصادر الطاقة، لذا فإنَّ الملف الأمني يُعَدُّ من أهمِّ الملفات الَّتي يَجِبُ أن تتوحدَ فيه رؤى قيادتَي البلدَيْن.

إنَّ السِّياسة العُمانيَّة يثبت التَّاريخ دائمًا صوابها وحكمتها ونجاحها في استشراف المستقبل وتلاقي المصالح.. بفضل النَّظرة بعيدة المدى لجلالته والخاصَّة بفتح آفاق رحبة للتَّعاون مع كُلِّ القوى الإقليميَّة والدوليَّة لتصبَّ في النِّهاية بما يخدم مصالح دول وأبناء المنطقة؛ لأنَّ استقرار المنطقة من استقرار العالم، لذا نتمنى أن يكُونَ هناك تعاون دولي يساند هذه التوجُّهات في إحلال السِّلم والاستقرار في كُلِّ مكان فنحن في زمان أحوج ما نكُونُ فيه للاستماع لصوت العقل وتفادي الانفعال والتصلُّب في الرَّأي.

مرحبًا بالضَّيف العزيز.. وحفظ الله سُلطاننا المُفدَّى وسدَّد على طريق الخير خطاه وألهَمَه الصَّواب وكتَب له دوام التَّوفيق فيما يخصُّ البلاد والعباد وكلَّ مساعيه الحميدة بالتَّوفيق والنَّجاح لتحقيق الخير والرَّخاء والسَّلام والأمن للشَّعب العُماني الوفي والمنطقة والعالم أجمع.. إنَّه نِعم المولى ونِعم المُجيب.

أوراق الخريف

د. أحمد بن سالم باتميرا
batamira@hotmail.com

# عمان وإيران .. علاقات متجذرة وتاريخية

وصلَ الرَّئيس الإيراني مسعود بزشكيان أمس إلى مسقط في أول زيارة رسميَّة لسلطنة عُمان والَّتي تأتي لبحث المستجدات الإقليميَّة والدوليَّة، وتوطيد العلاقات الطيبة المتجذرة والتَّاريخيَّة بَيْنَ مسقط وطهران انطلاقًا من حرص قيادتَي البلدَيْن على تعزيزها وتطويرها.

لقد حلَّ الرَّئيس الإيراني ضيفًا عزيزا في سلطنة عُمان وفي زيارة ستضيف لبنة أخرى في صرح العلاقات بَيْنَ البلدَيْن الصَّديقَيْن، خصوصًا وأنَّهما يطلان على مضيق هرمز الشريان الحيويَ الأهم في المنطقة والعالم، فعلاقات البلدَيْن طيبة للغاية، ومسقط حاليًّا هي الَّتي تدير ملف الوساطة بَيْنَ إيران وأميركا بخصوص المفاعل النووي، وهناك مؤشِّرات جيدة في هذه المفاوضات.

فالعلاقات العُمانيَّة الإيرانيَّة تتطور وتنمو، والزيارات بَيْنَ قيادتَي البلدَيْن مستمرة، وحجم التبادل التجاري ينمو رويدًا رويدًا، ورؤية البلدَيْن تجاه قضايا المنطقة واحدة وحيال أزمات العالم.

فإيران دولة جارة، ودولة إسلاميَّة، وليسَتْ خارج سياق التحدِّيات الَّتي تواجهها دول المنطقة، فاليوم كُلُّنا نبحث عن الاستقرار، وبالتَّالي فمن المهمِّ والضروري التَّواصُل مع دول الجوار، فالمصالح واحدة وهي تُبنى على التَّفاهم والحوار والقنوات السِّياسيَّة.

فنحن اليوم ومن خلال زيارة الرَّئيس بزشكيان، نتطلع إلى المزيد من التَّنمية والاستقرار والسَّلام والازدهار، خصوصًا وأنَّ القيادة الإيرانيَّة بدأت مرحلة جديدة من الانفتاح على العالم مع بروز تحدِّيات استراتيجيَّة تواجهها دول المنطقة والعالم، ومنطق الزمان والتَّاريخ يعطي البلدَيْن قوَّة لفك تشابك ملفات المنطقة والعالم، لذا فإنَّ الزِّيارة ذات أهميَّة بالغة وسيكُونُ لها مردودها على مستقبل علاقات إيران مع دول المنطقة والغرب خصوصًا وأنَّ مسقط وإيران تربطهما علاقات ثنائيَّة وثيقة وتقدير واحترام متبادل رسَّختها مبادئ الدِّين والأُخوَّة وحُسن الجوار خلال السَّنوات الماضية.

فالزِّيارة الرسميَّة للرَّئيس الإيراني ستحمل أهدافًا كبيرة وكثيرة؛ لكونها تأتي في وقت مهمٍّ جدًّا مع تجدد العواصف بالمنطقة والعالم خصوصًا وأنَّ دول المنطقة مستهدفة وهو ما يفرض علينا الالتفات إلى هذا الخطر، بل المخاطر المتعددة.

والحقيقة أنَّ عُمان وإيران متفقتان على الدوام في الكثير من الأمور المشتركة لعلاقاتهما الراسخة والمتينة، والرُّؤية المشتركة حيال القضايا المختلفة، ومن هنا فنحن واثقون أنَّ الزِّيارة والعلاقات بَيْنَ البلدَيْن سوف تدخل مرحلة جديدة من التَّعاون الثنائي، على أمل أن تنجح الوساطة العُمانيَّة في فكِّ اللغز بَيْنَ الجانبَيْن الإيراني والأميركي وإنهاء الخلافات الجوهريَّة الَّتي تتعلَّق بالملف النووي لطهران.. ويعيش الجميع في أمن واستقرار.. والله من وراء القصد.

## نفط عُمان يرتفع ٢٢ سنتًا

مسقط . العُمانية: بلغ سعر نفط عُمان الرسمي أمس تسليم شهر يوليو القادم ٦٣ دولارًا أميركيًّا و٨١ سنتًا. وشهد سعر نفط عُمان أمس ارتفاعًا بلغ ٢٢ سنتًا مقارنة بسعر يوم الاثنين والبالغ ٦٣ دولارًا أميركيًّا و٥٩ سنتًا.

تجدر الإشارة إلى أنَّ المعدل الشهري لسعر النفط الخام العُماني تسليم شهر مايو الجاري بلغ ٧٢ دولارًا أميركيًّا و٥١ سنتًا للبرميل، منخفضًا ٥ دولارات أميركية و١٢ سنتًا مقارنةً بسعر تسليم شهر أبريل الماضي.

Capital

**أسعار الذهب**

أوقية الذهب:

ريال عماني 1268.089

**أسعار الفضة**

أوقية الفضة:

ريال عماني 12.681

**أسعار النفط**

نفط عمان 63.81 دولار

نفط مربان 64.13 دولار

النفط العربي الخفيف 65.13 دولار

النفط العربي الثقيل 82.75 دولار

نفط برنت 64.62 دولار

**أسعار العملات**

| العملة | شراء | بيع |
|---|---|---|
| الريال السعودي | 0.1023754 | 0.1026502 |
| الريال القطري | 0.1053209 | 0.1056386 |
| الدرهم الإماراتي | 0.1045438 | 0.1048218 |
| الدينار الكويتي | 1.2526505 | 1.2567325 |
| الدينار البحريني | 1.0185136 | 1.0213014 |

| العملة | شراء | بيع |
|---|---|---|
| الدينار الأردني | 0.5402364 | 0.5443235 |
| الجنيه المصري | 0.0076962 | 0.0077318 |
| الريال اليمني | 0.0015728 | 0.0015809 |
| الدولار الأمريكي | 0.3840000 | 0.3850000 |
| اليورو | 0.4376064 | 0.4387845 |

| العملة | شراء | بيع |
|---|---|---|
| الجنيه الإسترليني | 0.5212416 | 0.5226375 |
| الين الياباني | 0.0026964 | 0.0027037 |
| الدولار السنغافوري | 0.2991586 | 0.2999610 |
| الروبية الهندية | 0.0045052 | 0.0045177 |
| الروبية الباكستانية | 0.0013614 | 0.0013656 |

### تسديد أكثر من ٣٠٤ ملايين ريال للقطاع الخاص

# ملياران و٦٣٥ مليون ريال عماني.. الإيرادات العامة للدولة حتى نهاية الربع الأول من العام الحالي

مسقط . العُمانية: شهدت الإيرادات العامة للدولة انخفاضًا بنحو ٧ بالمائة حتى نهاية الربع الأول من عام ٢٠٢٥م مسجلة نحو مليارين و٦٣٥ مليون ريال عماني، مقارنة بتسجيل مليارين و٨٢٦ مليون ريال عماني بذات الفترة من عام ٢٠٢٤م، ويعزى ذلك بشكل رئيس إلى انخفاض الإيرادات النفطية.

وأوضحت نشرة الأداء المالي الصادر عن وزارة المالية أن صافي إيرادات النفط حتى نهاية الربع الأول لعام ٢٠٢٥م انخفض بنسبة ١٣ بالمائة مسجلًا نحو مليار و٤٦٨ مليون ريال عماني مقارنة بتحصيل مليار و٦٨٨ مليون ريال عماني حتى نهاية الربع الأول لعام ٢٠٢٤م.

وانخفض صافي إيرادات الغاز بنهاية الربع الأول لعام ٢٠٢٥م بنسبة ٢ بالمائة مسجلًا نحو ٤٣٦ مليون ريال عماني مقارنة بتسجيل ٤٤٤ مليون ريال عماني في الفترة ذاتها من عام ٢٠٢٤م.

وارتفعت الإيرادات الجارية المحصلة حتى نهاية الربع الأول لعام ٢٠٢٥م بنحو ٣٤ مليون ريال عماني، إذ بلغت نحو ٧٢٥ مليون ريال عماني مقارنة بتحصيل ٦٩١ مليون ريال عماني في الفترة ذاتها من عام ٢٠٢٤م.

وبلغ الإنفاق العام حتى نهاية الربع الأول من العام الجاري نحو مليارين و٧٧١ مليون ريال عماني، مرتفعًا بمقدار ١٠٧ ملايين ريال عُماني أي بنسبة ٤ بالمائة عن الإنفاق الفعلي للفترة ذاتها من عام ٢٠٢٤م؛ ويعزى هذا الارتفاع إلى زيادة نسبة المصروفات الإنمائية مقارنة بالفترة ذاتها من عام ٢٠٢٤م.

وانخفضت المصروفات الجارية بنحو ١١ مليون ريال عماني مسجلةً حوالي مليار و٩٦٧ مليون ريال عُماني، مقارنة بالمصروفات الجارية للربع المماثل من العام الماضي البالغة نحو مليار و٩٧٨ مليون ريال عُماني.

وبلغت المصروفات الإنمائية للوزارات والوحدات المدنية نحو ٢٥٤ مليون ريال عُماني، بنسبة صرف بلغت ٢٨ بالمائة من إجمالي السيولة الإنمائية المخصصة لعام ٢٠٢٥م والبالغة ٩٠٠ مليون ريال عُماني. وارتفعت جملة المساهمات والنفقات الأخرى بنحو ٤ ملايين ريال عماني إذ بلغت نحو ٤٩٠ مليون ريال عماني، مقارنة بتسجيل ٤٨٦ مليون ريال عماني في ذات الفترة من عام ٢٠٢٤م.

كما بلغ دعم منظومة الحماية الاجتماعية والمنتجات النفطية حتى نهاية الربع الأول من العام الجاري نحو ١٤٤ مليون ريال عماني و٢٧ مليون ريال عُماني على التوالي، كما بلغ التحويل لبند مخصص لسداد الديون نحو ١٠٠ مليون ريال عُماني، وبلغ الإنفاق على مستوى القطاعات الاجتماعية والأساسية خلال الربع الأول من عام ٢٠٢٥م نحو مليار و٦٦٨ مليون ريال عُماني.

وسددت وزارة المالية حتى نهاية الربع الأول من العام الحالي أكثر من ٣٠٤ ملايين ريال عُماني، وهي مستحقات مدفوعة للقطاع الخاص المستلمة عبر النظام المالي مكتملة الدورة المستندية؛ وذلك في إطار التزام وزارة المالية بسداد مستحقات القطاع الخاص مكتملة الدورة المستندية خلال خمسة أيام عمل في المتوسط.

وتمكنت الحكومة من إدارة عدد من الالتزامات المالية المستحقة خلال الربع الأول من عام ٢٠٢٥م، إذ بلغ حجم الدين العام نحو ١٤,٣ مليار ريال عُماني بنهاية الربع الأول من عام ٢٠٢٥م، مقارنة بنحو ١٥,١ مليار ريال عُماني بنهاية الفترة ذاتها من عام ٢٠٢٤م.

■ صافي إيرادات النفط حتى نهاية الربع الأول لعام ٢٠٢٥م مليار و٤٦٨ مليون ريال عماني

## جذبا للمعرفة والتقنية وتحفيزا لبيئة أعمال

بتوقيع الهيئة العامة للمناطق الاقتصادية الخاصة والمناطق الحرة وشركة محضة للتطوير اتفاقية تطوير وتشغيل المرحلة الأولى من المنطقة الاقتصادية الخاصة بالروضة بولاية محضة بمحافظة البريمي تتعزز مسيرة تحفيز بيئة الأعمال في سلطنة عمان بداعم جديد يعمل على جذب المعرفة والتقنيات الحديثة وبما يحقق التنمية المستدامة خاصة وأن المنطقة الاقتصادية الخاصة بالروضة تتمتع بموقع استراتيجي مهم بين سلطنة عمان ودولة الإمارات العربية المتحدة، وتربط ميناءي صحار وجبل علي. وهذا الموقع المهم يمكن مقدمي الخدمات اللوجستية والمصنعين والشركات التجارية، من الوصول بكفاءة وتكلفة تنافسية إلى أسواق الخليج وآسيا وإفريقيا فضلا عن تعزيز الروابط التجارية الوثيقة مع دولة الإمارات العربية المتحدة بما يعكس الطموح المشترك لتحقيق نمو اقتصادي مستدام ومتنوع.

وبحسب خطة التطوير سيقوم المطور بإنشاء المرافق العامة والبنى الأساسية كالطرق وشبكات إمدادات المياه وشبكات مياه الصرف الصحي وغيرها من الخدمات الأخرى، مع استهداف عدة أنشطة اقتصادية في المرحلة الأولى أبرزها أنشطة الصناعات التحويلية والخدمات اللوجستية والمخازن والصناعات الدوائية والطبية والبلاستيكية والتعدينية والغذائية، وخدمات الأمن والسلامة، إضافة إلى توفير خدمات المحطة الواحدة لتشكل المزايا والحوافز والإعفاءات والتسهيلات التي تقدمها المنطقة عامل جذب للاستثمار.

المحرر

# «الاقتصادية والمالية بالشورى» تناقش تنافسية وجاذبية بيئة الأعمال

مسقط . «الوطن»:

استضافت اللجنة الاقتصادية والمالية بمجلس الشورى أمس، سعادة الدكتور ناصر بن راشد المعولي وكيل وزارة الاقتصاد وعدد من المختصين بالوزارة؛ وذلك في إطار دراسة اللجنة للرغبة المبداة بشأن «تنافسية وجاذبية بيئة الأعمال في سلطنة عمان» والتي تهدف إلى دعم جهود التنمية الاقتصادية وتعزيز بيئة الأعمال، بما يواكب تطلعات «رؤية عُمان ٢٠٤٠»، ويسهم في جذب الاستثمارات وتنويع مصادر الدخل الوطني.

جاء ذلك في إطار الاجتماع الثاني عشر لدور الانعقاد العادي الثاني من الفترة العاشرة للمجلس، وذلك برئاسة سعادة أحمد بن سعيد الشرقي رئيس اللجنة وبحضور أصحاب السعادة أعضاء اللجنة.

وقدم سعادة الدكتور ناصر بن راشد المعولي وكيل وزارة الاقتصاد عرضًا مرئيًا تناول اتجاهات وتحديات الاقتصاد العالمي، وأداء الاقتصاد العماني بما فيه نمو الأنشطة النفطية وغير النفطية، كما تم استعراض أبرز جهود وزارة الاقتصاد في تحسين بيئة الأعمال وجذب الاستثمار، أبرز تحديات الاستثمار الأجنبي.

وأشار سعادته إلى أبرز مرتكزات تحسين بيئة الاستثمار وجذب الاستثمار في سلطنة عمان والتي تتمثل في تحسين الإجراءات وتخفيض التكلفة بالإضافة إلى وجود وسائل تمويل مرنة وميسرة تواكب المستجدات العالمية وتلبي الاحتياجات الاستثمارية، إلى جانب تقديم حوافز ومبادرات حكومية تسهل وتشجع الاستثمار.

وناقش اللقاء عدة محاور أبرزها الخطط والاستراتيجيات والسياسات الاقتصادية التي تهدف إلى تحسين بيئة الأعمال العمانية وتعزيز التنافسية خلال الخطة الخمسية العاشرة، وأبرز المبادرات والمشاريع التي تدعم النمو الاقتصادي وتحسين مناخ الاستثمار في سلطنة عُمان.

كما تم خلال اللقاء تناول أحدث الاحصائيات والبيانات والمعلومات حول تقييم تنافسية وجاذبية بيئة الأعمال العمانية مقارنة بدول الخليج العربية ودول المنطقة، بالإضافة إلى الجهود الحالية والخطط المستقبلية لتعزيز قدرة السلطنة على جذب الاستثمارات وتوفير بيئة عمل تنافسية عالميًا.

وجرت مناقشات حول دور المكتب الوطني للتنافسية في تحسين تصنيف سلطنة عُمان في مؤشرات التنافسية العالمية، وتقييم إنجازاته، إلى جانب دوره في تذليل التحديات الاقتصادية واقتراح الحلول للارتقاء ببيئة الأعمال العُمانية. ومناقشة أبرز التحديات، والمعالجات التي من شأنها جعل بيئة الأعمال العُمانية تنافسية وجاذبة عالميًا، ومرئيات الوزارة حول قانون «استثمار رأس المال الأجنبي بعد تطبيقه».

■ اللقاء ناقش أبرز المبادرات الداعمة للنمو الاقتصادي وتحسين مناخ الاستثمار

## أسعار الذهب تتجه لأعلى مستوى في أسبوعين

سنغافورة . العُمانية: اقترب الذهب من أعلى مستوى له في أسبوعين أمس، مدعومًا بضعف الدولار، مع ترقب المستثمرين المزيد من البيانات الاقتصادية الأميركية سعيًا لمزيد من الوضوح بشأن مسار أسعار الفائدة.

وسجلت أسعار الذهب في المعاملات الفورية عند (٣٣٣٩,٩٩) دولار للأوقية (الأونصة)، وانخفضت العقود الآجلة الأميركية للذهب (٠,٨) بالمائة إلى (٣٣٣٩,٨٠) دولار.

وبالنسبة للمعادن الأخرى، ارتفع سعر الفضة في المعاملات الفورية (٠,١) بالمائة إلى (٣٣,٣٨) دولار للأوقية، واستقر البلاتين عند (١٠٨٤,٢٨) دولار، وانخفض البلاديوم (٠,٣) بالمائة إلى (٩٨٤,٢٥) دولار.

## مؤشر بورصة مسقط يرتفع ١٩,١ نقطة

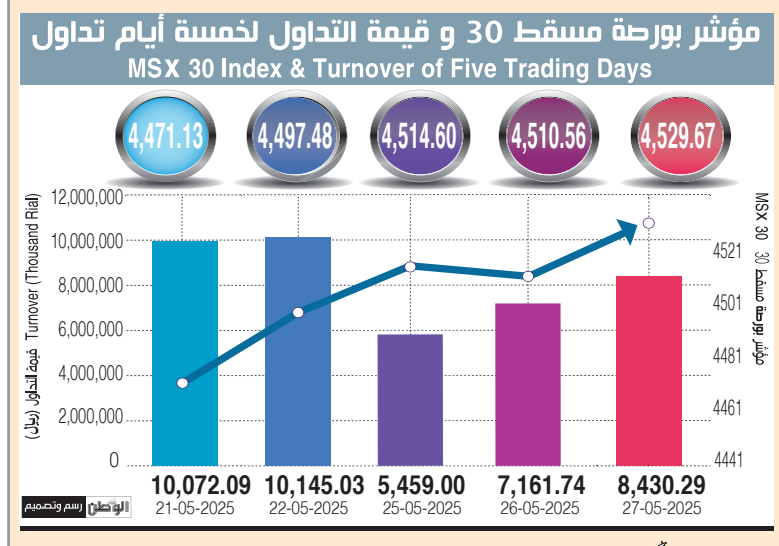


مسقط . «الوطن»:

أغلق مؤشر بورصة مسقط «٣٠» أمس عند مستوى ٤٥٢٩,٦٧ نقطة مرتفعا ١٩,١نقطة وبنسبة ٠,٤٢٤ بالمائة مقارنة مع آخر جلسة تداول التي بلغت ٤٥١٠,٥٦ نقطة.

وبلغت قيمة التداول ٨,٤٣٠ مليون ريال عماني مرتفعة بنسبة ١٧,٧ بالمائة مقارنة مع آخر جلسة تداول والتي بلغت ٧,١٦٢ مليون ريال عماني. وأشار التقرير الصادر عن بورصة مسقط إلى أن القيمة السوقية ارتفعت بنسبة ٠,٢٤٢ بالمائة عن آخر يوم تداول وبلغت ما يقارب ٢٧,٧٦ مليار ريال عُماني.

وبلغت قيمة شراء غير العُمانيين في البورصة ٤٥٦ ألف ريال عُماني مشكّلة ما نسبته ٥,٤١ بالمائة، فيما بلغت قيمة بيع غير العُمانيين مليون و١٢٣ ألف ريال عُماني أي ما نسبته ١٣,٣٢ بالمائة، بينما انخفض صافي الاستثمار غير العُماني ٦٦٧ ألف ريال عُماني وبنسبة ٧,٩١ بالمائة.

## مناقشة خطة التسويق السمكي وآلية تنفيذها خلال العام الجاري

مسقط . «الوطن»:

ناقشت وزارة الثروة الزراعية والسمكية وموارد المياه، خطة التسويق السمكي وبرنامج التسويق السمكي المتعلق بالخطة للعام الجاري ٢٠٢٥م، وآلية تنفيذه ومتابعته الذي يمتد خلال الفترة بين شهري يونيو وأغسطس، ورفع كميات المنتجات السمكية في الأسواق المحلية في الولايات في فصل الصيف والتحديات التي تواجه شركات بيع وتسويق الأسماك في الأسواق المستهدفة في البرنامج التسويقي إلى جانب عرض خطط شركات بيع وتسويق الأسماك في المشاركات بمعارض الأسماك والمنتجات البحرية خارج سلطنة عمان خلال عامي ٢٠٢٥م و٢٠٢٦م.

جاء ذلك خلال لقاء سعادة المهندس يعقوب بن خلفان بن خميس البوسعيدي وكيل وزارة الثروة الزراعية والسمكية وموارد المياه للثروة السمكية أمس عبر الاتصال المرئي بمديري شركات تجهيز وتسويق وبيع الأسماك. وأكد سعادة المهندس على أهمية التعاون المشترك بين الوزارة وشركات بيع وتسويق الأسماك في تطوير قطاع الثروة السمكية في سلطنة عمان. وتهدف خطة التسويق السمكي التي تنفذها وزارة الثروة الزراعية والسمكية وموارد المياه سنويا إلى: توفير الأسماك في الأسواق السمكية في الولايات بالمحافظات في فصل الصيف بكميات مناسبة ومن مختلف الأصناف وبأسعار تنافسية في متناول المستهلكين والتوازن بين الكميات المعروضة وأسعار البيع.

# «نماء» تسلط الضوء على مبادراتها المستقبلية الداعمة لتحول قطاع الطاقة وجهودها في التحول الرقمي

كتبت . ليلى الرجيبية:

سلطت شركات الكهرباء التابعة لمجموعة نماء الضوء على أبرز إنجازاتها الاستراتيجية ومبادراتها المستقبلية الداعمة لتحول قطاع الطاقة، والجهود المبذولة في التحول الرقمي، وخفض الانبعاثات الكربونية، وتحقيق أهداف الاستدامة في سلطنة عُمان، وذلك خلال اللقاء الاعلامي السنوي الذي عقد أمس في مركز عُمان للمؤتمرات والمعارض، وأكد الرؤساء التنفيذيون في نماء لشراء الطاقة والمياه، والشركة العُمانية لنقل الكهرباء، ونماء لتوزيع الكهرباء، ونماء لتزويد الكهرباء، ونماء لخدمات ظفار. على أهمية التكامل بين شركات المجموعة، والتزامها بتوفير خدمات طاقة موثوقة ومستدامة في مختلف أرجاء سلطنة عُمان. كما أطلقت نماء لتزويد الكهرباء حملتها الجديدة للحلول المالية.

وأعلن سالم بن سعيد الكمياني الرئيس التنفيذي لشركة نماء لتزويد الكهرباء عن مشاريع نوعية لعام ٢٠٢٥ تشمل تدشين نظام إلكتروني لمتابعة معاملات المشتركين بشكل لحظي وتوفير عرض يومي للاستهلاك عبر التطبيق الهاتفي، والتعبئة التلقائية لرصيد الدفع المسبق. وإطلاق مبادرة صيانة أجهزة التكييف لتحسين كفاءتها وتقليل استهلاك الكهرباء لعدد من أسر الضمان الاجتماعي والمستفيدين من نظام الدعم الوطني للكهرباء، وذلك بهدف دعم هذه الفئة في ظل ارتفاع درجات الحرارة خلال فصل الصيف، وتحسين كفاءة استهلاك الطاقة في منازلهم، وإطلاق حملة «سهالات» التي توفر تسهيلات سداد مثل خدمة ثابت للدفع الشهري الثابت، ويسر لتقسيط المتأخرات وسابق للتحكم في الاستهلاك عبر نظام الدفع المسبق.

بدَوْره استعرض أحمد بن سالم العبري الرئيس التنفيذي لشركة نماء لشراء الطاقة والمياه أبرز مشروعات الشركة المتضمنة مناقصتي لمشروعي عبري ٣ (٥٠٠ ميجاوات) والكامل (٢٨٠ ميجاوات) للطاقة الشمسية والمزمع تشغيلهما تجاريًا في ٢٠٢٧ و٢٠٢٨ على التوالي، مع ترسية العقود خلال العام الجاري ٢٠٢٥م. وبدء اختبارات القَبول لمشروعي منح ١ ومنح ٢، قبل الموعد المحدد بأربعة أشهر.

وقال: في قطاع طاقة الرياح، استكملت عملية التأهيل المسبق لخمس مشروعات، وإصدار طلبات العروض لاثنين منها، مع ترسية متوقعة لجميع المشاريع خلال ٢٠٢٥م، مشيرًا إلى أنه على الصعيد الاستراتيجي أنجزت الشركة دراسات مزيج الطاقة وخيارات التخزين بالتعاون مع الجهات المعنية، وتحديث تعريفات شرائح التزويد بالجملة، وإطلاق المرحلة الأولى من دراسة الاستجابة للطلب. وقال: تسهم الشركة في التخطيط لِسعات الإنتاج المستقبلية وطرح مناقصات لمشروعات إنتاج الكهرباء والمياه بنظام البناء والتملك والتشغيل، بما يدعم أمن الطاقة ويواكب النمو المتسارع. مؤكدًا أن الشركة تقود جهود التحول للطاقة المتجددة من خلال مشاريع ريادية بطاقة متعاقد عليها بلغت ١٥٠٠ ميجاوات ١٧٪ من إجمالي الإنتاج، مع هدف رفع النسبة إلى ٦٥٪ بحلول ٢٠٣٠، باستثمارات تفوق مليار ريال عُماني.

■ اللِّقاء أكَّد أهميَّة التَّكامل بَيْنَ شركات المجموعة والالتزام بتوفير خدمات طاقة موثوقة ومستدامة

من ناحيته قال المهندس صالح بن ناصر الرمحي الرئيس التنفيذي للشركة العُمانية لنقل الكهرباء: حققت الشركة أكثر من ٥٨ مليون ساعة عمل آمنة منذ آخر إصابة عمل مضيعة وحصولها على شهادة الإدارة المتكاملة لستة أنظمة إدارية. وبلغت موثوقية الشبكة ٩٩,٩٩٩٩٪ وتوافرها ٩٨,١١١٢٪، مع زيادة مساهمة الطاقة النظيفة في الشبكة إلى ١٠,٦٥٪ بإجمالي إنتاج بلغ ١٨٥٥ جيجاوات، مشيرًا إلى أن الشركة تدير أكثر من ١١٦ محطة كهربائية منها ١٧ محطة بجهد ٤٠٠ كيلوفولت وتغطي شبكاتها أكثر من ١٠،٢٩٠ كيلومترًا حافظت على تصنيفات ائتمانية قوية من موديز Ba٢ بنظرة إيجابية وفيتش BB بنظرة مستقرة، وبلغت نسبة التعمين ٩٧٪. وقال المهندس صالح الرمحي: إن الشركة تضطلع بمسؤولية نقل الكهرباء من محطات التوليد إلى مراكز الأحمال، وضمان التوازن بين الطلب والإنتاج، مشيرًا إلى إنجازات كبرى خلال ٢٠ عامًا من التشغيل، وتوسع الشبكة لتحقيق أعلى معايير الكفاءة التشغيلية. من جهته أكد المهندس علاء حسن موسى الرئيس التنفيذي لشركة نماء لتوزيع الكهرباء أن الإنجازات التي حققتها الشركة يعود إلى التزامها بالابتكار وتعزيز الاستدامة بما ينسجم مع تطلعات رؤية عُمان ٢٠٤٠. مؤكدًا على دورها المحوري في دعم البنية الأساسية الكهربائية عبر شبكة توزيع تمتد لأكثر من ١٠٠ ألف كيلومتر، وتشمل ما يقارب ٤٨ ألف محطة توزيع و٧٢٠ محطة تحويل فرعية، تخدم أكثر من ١,٣٥ مليون مشترك. وأوضح أنه في إطار التحول الرقمي، تم تحويل أكثر من ٧٥٪ من العدادات إلى عدادات ذكية مع مستهدف لتغطية ١٠٠٪ بنهاية ٢٠٢٥ ونتيجة لذلك انخفض الفاقد الكهربائي في الشبكة إلى أقل من ٨٪ لأول مرة. كما أطلقت مشروع الشبكة الذكية في ولاية السيب والذي يشمل دمج أنظمة التحكم عن بعد مع مركز التحكم لتعزيز الكفاءة والاستجابة. مؤكدًا أن هذه الإنجازات تعكس التزام الشركة بالابتكار وتعزيز الاستدامة بما ينسجم مع تطلعات رؤية عُمان ٢٠٤٠. بِدَوْره سلط المهندس علي بن عيسى شماس الرئيس التنفيذي لشركة نماء لخدمات ظفار الضوء على مشاريع الكهرباء والمياه والصرف الصحي بمحافظة ظفار، موضحًا أن نسبة الأداء المؤسسي بلغت ٩٢٪، وتم تنفيذ مشاريع بارزة مثل محطة التحلية في أَشور بقيمة ٢٧ مليون ريال عُماني، وتوسعة محطة معالجة الصرف الصحي بـ٣٥ مليون ريال عُماني. وبلغت موثوقية شبكة المياه ٩٩,٧٪، وتم إنتاج ٢٢ مليون متر مكعب من المياه المجددة بجودة فاقت ٩٩٪.

وقال: وفي قطاع الكهرباء، أُنجزت ٩١٪ من مؤشرات الأداء، واستُبدل ٨٤٪ من العدادات بعدادات ذكية. كما أطلقت ٣٣ خدمة إلكترونية، وفُعلت الفوترة الإلكترونية. وبلغت نسبة رضا المشتركين ٧٥٪، وتم حل ٩٨٪ من الشكاوى. مستعرضًا المبادرات النوعية للشركة كهاكاثون نماء لخدمات ظفار بالتعاون مع قطاع التعليم، ومبادرة «ذاكرة نماء ظفار» لحفظ وإدارة الوثائق المؤسسية. مؤكدًا أن هذه الإنجازات تعكس التزام الشركة بتقديم خدمات متكاملة وموثوقة تواكب تطلعات المشتركين وتدعم مستهدفات رؤية عُمان ٢٠٤٠.

## بنك مسقط يحصد الجائزة الذهبية في مجال الابتكار المؤسسي

■ الجائزة تأكيد على ريادة بنك مسقط في تقديم الحلول الرقميَّة المبتكرة

مسقط . «الوطن»:

تُوِّج بنك مسقط، بالجائزة الذهبية في مجال الابتكار المؤسسي من مؤسسة (Infosys Finacle) وذلك للتميز في تنفيذ عملية المصادقة الثنائية للزبائن من الشركات عبر تطبيق الهاتف النقَّال، وإيجاد صيغة موحدة للشركات تضمن التحقق من أرصدة الحسابات آليًّا، وكذلك رقمنة البيانات الحسابية دون تدخل يدوي.

وعبَّر محمد بن سعود النعماني نائب مدير عام الحلول والتطبيقات ببنك مسقط، عن سعادته بهذا التتويج، مشيرًا إلى الجهود التي يبذلها البنك في تطوير وتحديث عملياته الداخلية بحيث تتواكب مع التغييرات المتسارعة في عالم الأعمال، والمساهمة في توفير حلول رقمية للزبائن من الشركات تسهِّل لهم تنفيذ معاملاتهم المالية بطريقة فعَّالة وأكثر أمانًا. مؤكدًا على مواصلة العمل في تبني أحدث التقنيات لتقديم أفضل الخدمات.

وتسهم عملية المصادقة الثنائية للزبائن من الشركات عبر تطبيق الهاتف النقَّال إلى تحسين تجربة المستخدم من خلال تعليمات واضحة وخطوات قليلة، كما أن إيجاد صيغة موحدة للشركات تضمن التحقق من أرصدة الحسابات آليًّا، حيث يؤدي ذلك إلى سلاسة تبادل المعلومات بين المؤسسات في معاملات الفواتير والتقارير المختلفة، كما أنه يساعد في تقليل الأخطاء ويسهِّل عمليات التتبع والتدقيق.

كما أن رقمنة البيانات الحسابية دون تدخل يدوي تساعد الشركات في عمليات الدقيق المالي أو في معاملات التسوية مع الشركات الأخرى، بما يلبِّي المتطلبات القانونية والتنظيمية، حيث يشمل ذلك تأكيد البيانات المالية عبر حسابات متعددة وفي فروع مختلفة في وقت واحد، مع امكانية الووصل الفوري إلى البيانات المحدثة. ويُدرك بنك مسقط أهميَّة التكنولوجيا في تعزيز مستوى الأمان في مختلف الأنشطة والعمليَّات المصرفيَّة التي ينفِّذها، إذ يسهم اعتماد أحدث الحلول والتطبيقات التكنولوجيَّة في تقديم أفضل الخدمات الرقمية وبجودة عالية وكذلك تحسين وتعزيز أنظمة الحماية، وبالتالي ضمان سريَّة المعلومات والبيانات وحمايتها من التهديدات المحتملة، لذلك فإن البنك يستثمر مبالغ ضخمة في الأنظمة والتطبيقات التكنولوجيا الحديثة والحلول الإلكترونيَّة التي تعزِّز من كفاءة العمليَّات وتساهم في توفير بيئة آمنة للزبائن، ومن الخدمات الرقمية التي أنشأها البنك مؤخَّرًا وحدة خاصة للإبداع التكنولوجي (Tech Innovation) تهدف إلى تطوير هذا الجانب في البنك من خلال البحث عن خيارات تعزز من الخدمات الرقمية بطريقة متواصلة ومستدامة، وتوظيف أنظمة متقدمة للكشف عن التهديدات السيبرانية.

almadina المدينة للإستثمار القابضة
investment holding (S.A.O.G) (ش.م.ع.ع)

## تقرير رئيس مجلس الإدارة

بالنيابة عن مجلس إدارة شركة المدينة للاستثمار القابضة ش.م.ع.ع ("الشركة" أو "الشركة الأم")، يسرني استعراض التقرير السنوي والقوائم المالية المدققة للفترة المنتهية بتاريخ ٣١ مارس ٢٠٢٥ .

**الاقتصاد الوطني**

واصل الاقتصاد العماني أداءه المتميز خلال عام ٢٠٢٤ نتيجة للتقدم في تحقيق أهداف رؤية عمان ٢٠٤٠ ، حيث ساهمت زيادة إنتاج النفط إلى جانب الاستثمار في القطاعات المختلفة غير النفطية في تعزيز نمو الإيرادات غير النفطية.

ومع الاستقرار المالي الكبير الذي حققه خفض الدين العام وزيادة وتعزيز الانفاق الحكومي وبحسب النتائج التي أعلنتها وزارة المالية فقد حققت الميزانية العامة للدولة فائضاً مالياً وارتفاع الإيرادات العامة إلى أكثر من ١٥٪ ، مما أدى إلى تحسن التصنيف الائتماني الذي إرتفع إلى درجة الجدارة الاستثمارية وفق التصنيف الأخير لوكالة ستاندرد آند بورز ، إلى جانب ارتفاع صافي الأصول الأجنبية السيادية ، وهذا بلا شك سينعكس إيجابياً على الوضع الاقتصادي في السلطنة.

وتتوقع لوكالة ستاندرد آند بورز نمو الناتج المحلي الإجمالي بنحو ٢٪ سنوياً من عام ٢٠٢٤ إلى عام ٢٠٢٧ بفضل زيادة متوسط إنتاج النفط لغاية عام ٢٠٢٧ ، مما سيساهم بدوره في تحفيز نمو القطاعات غير النفطية بنسبة ٢٪ .

**نظرة عامة على خلفية الشركة**

لقد قامت شركة المدينة للاستثمار ش.م.ع.ع بإنشاء العديد من المشاريع الناجحة في مختلف المجالات منها الصناعية ، والعقارية ، والزراعية ، والخدمات المالية ، والخدمات اللوجستية ، بالإضافة إلى مجال التعليم والبنوك والتمويل والسلع الغذائية ومركز لرجال الاعمال. كما لجأت إلى استثمارات عديدة في إحدى الشركات الشقيقة وهي المدينة العقارية ، وذلك بإقامة مولات وفنادق بأحدث الطُّرُز والاهتمام بالسياحة ، وكذلك إنشاء الشقق السكنية والفيلات وغيرها في سلطنة عمان ، فضلًا عن المشاركة في مشاريع أخرى كان لها أثرا في الاقتصاد العماني خلال مسيرة تمتد إلى أكثر من ٢٠ عاما. وقد تم التخارج من بعض المشاريع بعد تحقق الغاية من إنشاء تلك الاستثمارات.

إن مجموعة المدينة للاستثمار القابضة والمدينة العقارية والشركات التابعة تلعب دوراً مهماً في القيمة الاقتصادية للسلطنة من جذب استثمارات خارجية ، وإقامة كيانات تجارية في مختلف القطاعات مما ساهم ويساهم في خلق فرص عمل ، وتعظيم القيمة السوقية لهذه الاستثمارات ، وهو ما يدل على الثقة الكبيرة التي تتمتع بها المجموعة في السوق الإقليمية . وتعمل المجموعة على استقطاب المزيد من الاستثمارات إلى السلطنة في كافة القطاعات الاقتصادية، وذلك بفضل اتباع شركات المجموعة لأفضل الممارسات وتطبيق معايير حوكمة الشركات. ويسعى مجلس الإدارة دائما لأن تكون شركة المدينة للاستثمار القابضة على أعلى مستوى ومن أفضل الشركات.

**نظرة عامة للوضع المالي**

**النتائج الموحدة**

لقد سجلت المجموعة صافي خسارة بلغ ٣٠٨,٧٢١ مليون ريال عماني مقابل صافي خسارة بلغ ١,٥٤٧,٧٧٠ ريال عماني في العام الماضي. وبلغ الدخل المحقق ٦٦٢,٩٥٦ ريال عماني أي بزيادة بنسبة ٣٢,٧٪ ، مقابل ٥٧٤,٩٨٦ ريال عماني في العام الماضي .

وقد سجلت الشركة فى حصة من أرباح الشركات الشقيقة إلى ٤٧٣,٨١٦ ريال عماني مقابل خسائر بمبلغ ٣٣٣,٠٩٢ ريال عماني في العام الماضي . وقد بلغت خسارة الأساسية للسهم الواحد ٤ بيسة مقابل خسارة ١٨ بيسة في العام الماضي.

**أداء الشركة الأم**

سجلت الشركة الأم صافى خسارة بلغ ٣٠٨,٧٢١ ريال عماني مقابل صافي خسارة بلغ ١,٥٤٧,٧٧٠ ريال عماني في العام الماضي. وقد إرتفع الدخل المحقق من التشغيل بنسبة ٣٦,٢ ٪ ليبلغ ٦٦٧,٨٨١ ريال عمانى مقابل ٤٩٠,٢٤٤ ريال عماني في العام الماضي .

وقد كانت المصروفات بصفة عامة حيث بلغت ١٩٤,٧٥٤ ريال عماني مقابل ١٨٩,٣١٠ ريال عماني في العام الماضي. كما إنخفضت تكاليف الفوائد لتصل إلى ٦٥١,٦٣٩ ريال عمانى مقابل ٦٥٦,٥٥١ ريال عماني في العام الماضي بسبب سداد أقساط القروض مع البنك . وقد أرتفع تكلفة الموظفين بنسبة طفيفة حيث بلغت ١١٣,٤٢٢ ريال عماني مقابل ١٠٦,٣٢٣ ريال عماني في العام الماضي. أيضا إرتفعت المصروفات العمومية والإدارية بنسبة ٦٪ مقارنة مع المصروفات للعام الماضي . وقد إنخفضت مصروفات التشغيل بنسبة ١٢٪ خلال العام مقارنة بالعام الماضي .

وارتفع فرق التغير في القيمة العادلة للأصول المالية من خلال قائمة الدخل بنسبة ٠,٦ ٪ عن العام الماضي لتسجل خسارة قدرها ٥٨٦,٩٤٤ ريال عماني مقابل خسارة ٥٨٣,٤٦٦ ريال عماني في العام الماضي.

وقد سجلت الشركة فرق التغير في القيمة العادلة للإستثمارات العقارية أرباح بمبلغ وقدره ٦٣,٨٠٢ ريال عماني مقابل خسارة بمبلغ ٢٥٢,٥٠٠ ريال عماني عن العام الماضي . وقد سجلت الخسارة الأساسية حيث بلغت ٤ بيسة للسهم الواحد مقابل خسارة للسهم الواحد قدرها ١٨ بيسة في العام الماضي.

**المحفظة الاستثمارية للشركة**

**الشركات التابعة**

- شركة المدينة مركز الأعمال ش.م.م إحدى الشركات التابعة للشركة الأم التي تقوم بإيجار مكاتب للشركات والأفراد والكائنة بمسقط جراند مول ، وخلال هذا العام حافظ مركز الأعمال على مستوى الإيرادات حيث سجل إيرادات قدرها ١٤٤ ألف ريال عماني مقارنة بإيرادات قدرها ١٣٥ ألف ريال عماني من العام الماضي ، وستمضي الشركة في خطة التطوير لمركز الأعمال والعمل على زيادة عوائد جيدة خلال الفترة القادمة.
- شركة علامات الخليج للتجارة ش.م.ع.م هي إحدى الشركات التابعة للشركة الأم وتعمل فى مجال العلامات التجارية. وسيتم خلال الفترة القادمة أعمال التصفية لهذه الشركة نظراً للخسائر المتراكمة والذي ساهم في تلك الخسائر جائحة كورونا وتوابعها وأقفال المطاعم وتصفيتها .
- شركة الميثاق الرائدة للتجارة ش.م.م هي إحدى الشركات التابعة للشركة الأم وتعمل في المجال الصحي. ونظرا لتوقف الشركة عن ممارسة نشاطها خلال السنوات الماضية بسبب للخسائر المتراكمة التي ساهمت فيها جائحة كورونا وتوابعها، فقد تم بيع بعض الأجهزة الطبية لتخفيض الخسائر وخلال الفترة القادمة سيقوم مجلس الإدارة ببيع باقي الأجهزة الطبية نظراً لتقادمها ولا تتناسب مع مواصفات وزارة الصحة في الوقت الحالي بما هو مناسب لمصلحة المساهمين .

**الشركات الشقيقة**

**شركة المدينة العقارية ش.م.ع.م**

أعلنت شركة المدينة العقارية ش.م.ع.م عن إجمالي الدخل بقيمة ٣,٤٣ مليون ريال عماني في ديسمبر ٢٠٢٤ مقارنة مع ٣,٣٠ مليون ريال عماني في ديسمبر ٢٠٢٣ ، وذلك بإرتفاع نسبة ٤٪ ، كما إرتفعت الأرباح التشغيلة من مبلغ ١,٦١٣ مليون ريال عماني مقارنة مع مبلغ ١,٤٠٧ مليون ريال عماني لعام ٢٠٢٣ بإرتفاع نسبة ١٥٪ .

سجلت شركة المدينة العقارية خلال عام ٢٠٢٤ صافي أرباح تبلغ ٢,٥٨٤ مليون ريال عماني مقارنة مع خسارة بمبلغ ١,٨٠١ مليون ريال عماني لعام ٢٠٢٣ ، مما يمثل تحولاً كبيراً ويعود هذا الأداء الإيجابي بشكل أساسي إلى الأرباح المسجلة من الشركات التابعة لها.

**التوزيعات**

لقد قامت الشركة بتوزيع أسهم مجانية بنسبة ٥٪ من رأسمال الشركة عن السنة المالية المنتهية في ٣١ مارس ٢٠٢٢ ، ومنذ إعادة هيكلة الشركة خلال عام ٢٠٠١ بسبب تقلبات الأسواق المالية في المنطقة ظلت الشركة محافظة على مستوى الأداء الجيد. وخلال تلك الفترات السابقة ، قامت الشركة بتوزيعات أرباح نقدية للمساهمين بإجمالي نسبة تقدر بحوالي ١٠٥٪ من رأسمالها في ذلك الوقت والمقدر بحوالي ٤,٢ مليون ريال عماني، بالإضافة إلى توزيع أسهم مجانية بإجمالي نسبة ٦٤٪ من رأسمال الشركة في ذلك الوقت، أي بإجمالي توزيع للمساهمين بلغ ١٦٩٪ من رأسمال الشركة.

**حوكمة الشركات**

سيتضمن التقرير السنوي للشركة تقريرًا مفصلا عن حوكمة الشركات ومدققًا من قبل مراقب حسابات الشركة. تؤكد الشركة التزامها بميثاق حوكمة الشركات الصادر عن هيئة الخدمات المالية ، ويتعهد مجلس الإدارة بتطبيق أفضل ممارسات الافصاح والشفافية والمساءلة.

**الآفاق المستقبلية**

يعتقد مجلس إدارة الشركة بأن عام ٢٠٢٥ سيكون عاماً مثيراً ، حيث يشهد تحسناً في الوضع الاقتصادي الكلي ، مع توقعات بتحقيق أسعار نفط أعلى من المتوقع في الموازنة . ونؤكد للمساهمين كما هو مذكور في تقرير تنظيم وإدارة الشركة وتقرير مناقشة الإدارة وتحليلاتها للرئيس التنفيذي ، بأن للشركة أنظمة رقابة داخلية فاعلة ونظامًا إداريًا قويًا يمكنها من الاستمرار في أداء أعمالها. كما أن مجلس الإدارة على دراية تامة بمسؤوليته للقيام بإعداد البيانات المالية على أساس عادل وفقاً لمعايير المحاسبة الدولية ومتطلبات قانون الشركات التجارية رقم ٢٠١٩/١٨ ، ومتطلبات هيئة الخدمات المالية .

**شكروعرفان**

يود مجلس الإدارة أن يعبر عن خالص امتنانه لمولانا حضرة صاحب الجلالة السلطان هيثم بن طارق المعظم لرؤيته الثاقبة نحو قيادة عمان على طريق الخير والنمو. كما يطيب لنا أن نعبر عن خالص تقديرنا للإدارة الحصيفة التي تنتهجها الحكومة الرشيدة في ظل النهضة المتجددة التي يرعاها مولانا حضرة صاحب الجلالة أعزه الله والبلاد والتي تمضي بخطوات واثقة نحو التقدم والتطور والنماء. وتواصل الشركة دعمها للإجراءات التي تتخذها حكومة السلطنة في جهودها للحفاظ على الوضع الاقتصادي للبلاد.

كما أود أن أتقدم بخالص الشكر والتقدير إلى جميع المساهمين على ثقتهم المستمرة والتزامهم تجاه الشركة وإلى زملائي أعضاء مجلس الإدارة، على اخلاصهم بالرغم من التحديات التي واجهتنا جميعا خلال العام. يطيب لي أيضًا أن أعرب عن خالص شكري وتقديري لهيئة الخدمات المالية ووزارة التجارة والصناعة وترويج الاستثمار والجهات الرقابية الأخرى لدعمهم المستمر للشركة.

وأخيرًا أوجِّه شكري إلى إدارة الشركة وموظفيها على ولائهم وتفانيهم في عملهم.

**سعيد بن صالح الجابري**
رئيس مجلس الإدارة

## بيان المركز المالي للمجموعة والشركة الأم كما في ٣١ مارس ٢٠٢٥م

| | مجموعة | | الشركة الأم | |
|---|---|---|---|---|
| | ٢٠٢٥ ريال عماني | ٢٠٢٤ ريال عماني | ٢٠٢٥ ريال عماني | ٢٠٢٤ ريال عماني |
| **أصول** | | | | |
| النقد والنقد المعادل | ٢٧٣,٤٧٠ | ٢٧٩,٢٢٣ | ٢٥٤,٥٦٠ | ٢٧٣,٢٧٣,٩٢٩ |
| ذمم تجارية مدينة وأخرى | ٦٠٩,٥١٥ | ١,٧١٦,٦٧٠ | ٥٢٧,٤٧٦ | ١,٦٨٨,١١٢ |
| استثمارات بالقيمة العادلة من خلال الربح أو الخسارة | ٧,٢١١,١١٧ | ٥,١٧٩,٠٢٤ | ٧,٢١١,١١٧ | ٥,١٧٩,٠٢٤ |
| استثمارات في شركات زميلة | ٤,٦٧٨,٦٥٦ | ٦,٢٤٣,٠٩٩ | ٤,٦٧٨,٦٥٦ | ٦,٢٤٣,٠٩٩ |
| استثمارات في شركات تابعة | - | - | ٣٨,٨٨٥ | ٣٥,٧١٨ |
| العقارات الاستثمارية | ٥,١٧٦,٩٦٣ | ٥,١٠٥,٩٦٣ | ٥,١٧٦,٩٦٣ | ٥,١٠٥,٩٦٣ |
| مخزون التطوير | ١,٢٣٤,٠٠٠ | ١,٢٩٦,٠٠٠ | ١,٢٣٤,٠٠٠ | ١,٢٩٦,٠٠٠ |
| الممتلكات والآلات والمعدات | ٦٩,٦٤٢ | ٧٥,٠٥٧ | ٦٩,٦٤٢ | ٧٥,٠٥٧ |
| **إجمالي الأصول** | ١٩,٢٥٣,٣٦٣ | ١٩,٨٩٥,٠٤٦ | ١٩,١٩١,٢٩٩ | ١٩,٨٩٦,٩٢٢ |
| **حقوق الملكية والمطلوبات** | | | | |
| **القيمة المالية** | | | | |
| رأس المال | ٨,٥٠٠,٠٠٠ | ٨,٥٠٠,٠٠٠ | ٨,٥٠٠,٠٠٠ | ٨,٥٠٠,٠٠٠ |
| الاحتياطي القانوني | ١,٨٢١,٨٩٣ | ١,٨٢١,٨٩٣ | ١,٦٢٢,٤٤٨ | ١,٦٢٢,٤٤٨ |
| علاوة الإصدار | ١٨٦,٧٥١ | ١٨٦,٧٥١ | ١٨٦,٧٥١ | ١٨٦,٧٥١ |
| احتياطي القيمة العادلة | (٣٤٨,٩٩٦) | (٣٥٦,٤٠١) | (٣٤٨,٩٩٦) | (٣٥٦,٤٠١) |
| الخسائر المتراكمة | (٢,٧٥٤,٥٩٩) | (٢,٤٠٠,٢١٣) | (٢,٥٥٥,١٥٤) | (٢,٢٠٠,٧٦٨) |
| **حقوق الملكية المنسوبة إلى، مساهمي الشركة الأم** | ٧,٤٠٥,٠٤٩ | ٧,٧٥٢,٠٣٠ | ٧,٤٠٥,٠٤٩ | ٧,٧٥٢,٠٣٠ |
| حقوق غير مسيطرة | - | - | - | - |
| **مجموع الاسهم** | ٧,٤٠٥,٠٤٩ | ٧,٧٥٢,٠٣٠ | ٧,٤٠٥,٠٤٩ | ٧,٧٥٢,٠٣٠ |
| **المطلوبات** | | | | |
| قروض طويلة الأجل | ١٠,٣٥٢,٠٠٠ | ١٠,٥٠٠,٠٠٠ | ١٠,٣٥٢,٠٠٠ | ١٠,٥٠٠,٠٠٠ |
| ذمم تجارية دائنة وأخرى | ٣٦٧,١٠١ | ٥٤٢,٥١٤ | ٢٩٧,٩٢٧ | ٥٠٣,٣٤٢ |
| المبلغ المستحق لطرف ذي علاقة | ٨٤٥,٠٤٤ | ٨١٥,١٨٥ | ٨٥٢,١٥٤ | ٨٥٦,٢٢٣ |
| مكافأة نهاية الخدمة للموظفين | ١٠,٤٢٥ | ٦,١٨٥ | ١٠,٤٢٥ | ٦,٤٨٥ |
| الضرائب | ٢٥,٩٧٨ | ٢١,٠٦٦ | ٢٥,٩٧٨ | ٢١,٠٦٦ |
| التزام ضريبي مؤجل | ٢٤٧,٧٦٦ | ٢٤٧,٧٦٦ | ٢٤٧,٧٦٦ | ٢٤٧,٧٦٦ |
| **إجمالي المطلوبات** | ١١,٨٤٨,٣١٤ | ١٢,١٤٣,٠١٦ | ١١,٧٨٦,٢٥٠ | ١٢,١٤٤,٨٩٢ |
| **إجمالي حقوق المساهمين والمطلوبات** | ١٩,٢٥٣,٣٦٣ | ١٩,٨٩٥,٠٤٦ | ١٩,١٩١,٢٩٩ | ١٩,٨٩٦,٩٢٢ |
| **صافي الأصول لكل سهم** | ٠,٠٨٧ | ٠,٠٩١ | ٠,٠٨٧ | ٠,٠٩١ |

## بيان الدخل الشامل للمجموعة والشركة الأم للسنة المنتهية في ٣١ مارس ٢٠٢٥م

| | مجموعة | | الشركة الأم | |
|---|---|---|---|---|
| | ٢٠٢٥ ريال عماني | ٢٠٢٤ ريال عماني | ٢٠٢٥ ريال عماني | ٢٠٢٤ ريال عماني |
| إيرادات الإيجار | ٥٤٧,٤٩٦ | ٤٨٠,٧٢٥ | ٤٥٥,٢٣٧ | ٤٠٩,٠٥٧ |
| الإيرادات من بيع العقارات | ٦٨,٢٠٠ | ٢٥٠,٠٠٠ | ٦٨,٢٠٠ | ٢٥٠,٠٠٠ |
| توزيعات الأرباح | - | ٣٢,٣٦٧ | - | ٣٢,٣٦٧ |
| الفائدة على صكوك التلال | ١٩,٩٧٢ | | ١٩,٩٧٢ | - |
| إيرادات أخرى | ١٨٩,٦٢٨ | ١١٧,٣٩٥ | ١٨٦,٨١٢ | ١٠٤,٢٢٠ |
| أرباح / خسائر الاستثمار للبيع | (١,٧٧٥) | - | (١,٧٧٥) | - |
| حصة من خسائر الشركات التابعة | - | - | ٣,١٦٧ | ٩,٢٢٥ |
| حصة في الربح / (الخسارة) من الشركات الزميلة | ٤٧٣,٨١٦ | (٣٣٣,٠٩٢) | ٤٧٣,٨١٦ | (٣٣٣,٠٩٢) |
| التغير في القيمة العادلة للاستثمارات بالقيمة العادلة من خلال الربح أو الخسارة | (٥٨٦,٩٤٤) | (٥٨٣,٤٦٦) | (٥٨٦,٩٤٤) | (٥٨٣,٤٦٦) |
| التغير في القيمة العادلة للاستثمارات العقارية | ٦٣,٨٠٢ | (٢٥٢,٥٠٠) | ٦٣,٨٠٢ | (٢٥٢,٥٠٠) |
| امخصص خسائر الائتمان المتوقعة | (٧٦,٨٦٠) | - | (٧٦,٨٦٠) | - |
| تكلفة العقارات المباعة | (٦٢,٣٤٠) | (٣٠٥,٥٠٠) | (٦٢,٣٤٠) | (٣٠٥,٥٠٠) |
| الرواتب والتكاليف المتعلقة بالموظفين | (١٦٢,٩٠٤) | (١٥٥,٤٥١) | (١١٢,٤٢٢) | (١٠٦,٢٣٣) |
| مصاريف إدارية وعمومية | (٩٢,٥٥١) | (٧٦,٠٥٧) | (٥٦,٣٥٣) | (٥٣,٤١٣) |
| تكاليف التشغيل الأخرى | (٣١,٢٠٧) | (٢٣,٢٠٧) | (٢٥,٩٧٩) | (٢٩,٥٧٤) |
| الاستهلاك | (٥,٤١٥) | (١٢,٤٢١) | (٥,٤١٥) | (١٢,٤٢١) |
| تكاليف التمويل | (٦٥١,٦٣٩) | (٦٧٦,٥٥١) | (٦٥١,٦٣٩) | (٦٧٦,٥٥١) |
| **الربح / (الخسارة) قبل الضرائب للسنة** | (٣٠٨,٧٢١) | (١,٥٤٧,٧٧٠) | (٣٠٨,٧٢١) | (١,٥٤٧,٧٧٠) |
| الضرائب | - | - | - | - |
| **صافي الربح / (الخسارة) للسنة** | (٣٠٨,٧٢١) | (١,٥٤٧,٧٧٠) | (٣٠٨,٧٢١) | (١,٥٤٧,٧٧٠) |
| **صافي الربح / (الخسارة) للسنة المنسوب إلى** | | | | |
| مساهمي الشركة الأم | (٣٠٨,٧٢١) | (١,٥٤٧,٧٧٠) | (٣٠٨,٧٢١) | (١,٥٤٧,٧٧٠) |
| حقوق غير مسيطرة | - | - | - | - |
| | (٣٠٨,٧٢١) | (١,٥٤٧,٧٧٠) | (٣٠٨,٧٢١) | (١,٥٤٧,٧٧٠) |
| **الدخل الشامل الآخر** | | | | |
| حصة من احتياطيات الشركات الزميلة | ٧,٤٠٥ | ٤٨,٢٧٤ | ٧,٤٠٥ | ٤٨,٢٧٤ |
| احتياطي إعادة التقييم | | | | |
| **إجمالي الدخل / (الخسارة) الشامل للسنة** | (٣٠١,٣١٦) | (١,٤٩٩,٤٩٦) | (٣٠١,٣١٦) | (١,٤٩٩,٤٩٦) |
| **إجمالي الدخل / (الخسارة) الشامل المنسوب إلى،** | | | | |
| مساهمي الشركة الأم | (٣٠١,٣١٦) | (١,٤٩٩,٤٩٦) | (٣٠١,٣١٦) | (١,٤٩٩,٤٩٦) |
| حقوق غير مسيطرة | - | - | - | - |
| | (٣٠١,٣١٦) | (١,٤٩٩,٤٩٦) | (٣٠١,٣١٦) | (١,٤٩٩,٤٩٦) |
| **ربح / (خسارة) السهم الأساسي** | (٠,٠٠٤) | (٠,٠١٨) | (٠,٠٠٤) | (٠,٠١٨) |

ص.ب: ١٧١ - الرمز البريدي: ١١٢ روي - سلطنة عمان - هاتف: ٢٤٥٠٤٤٦٦

# حلقة عمل تسلط الضوء على الوثائق الأساسية للإطار التنظيمي لحوكمة وإدارة البيانات الوطنية

كتب . عبدالله الشريقي:

سلطت حلقة عمل حول الإطار التنظيمي لحوكمة وادارة البيانات الوطنية التي تنظمها وزارة النقل والاتصالات وتقنية المعلومات على مدى يومين ،الضوء على الوثائق الأساسية للإطار التنظيمي لحوكمة وإدارة البيانات الوطنية لتوحيد الممارسات على مستوى وحدات الجهاز الإداري للدولة؛ حيث تحدد الوثيقة الأولى «سياسات حوكمة وإدارة البيانات الوطنية» المتطلبات اللازمة لحوكمة وإدارة البيانات المطلوبة بهدف ترسيخ ممارسات موحدة وشاملة داخل الجهات الحكومية في (١٣) مجالا من مجالات حوكمة وإدارة البيانات، والوثيقة الثانية «الدليل الاسترشادي لإنشاء مكتب حوكمة وإدارة البيانات» العناصر اللازمة لدعم الجهات الحكومية في تحديد تقسيم إداري مختص بحوكمة وإدارة البيانات ضمن التقسيم الإداري للتحول الرقمي في الوحدة، وتشمل تلك العناصر المهام والاختصاصات والخدمات والعمليات والهيكل التنظيمي والأدوار والمسؤوليات، وتحدد الوثيقة الثالثة «دليل تقييم مستوى الالتزام لحوكمة وإدارة البيانات الوطنية» منهجية تقييم مستوى الالتزام وأولويات التنفيذ ومعايير التقييم بهدف تمكين الجهات الحكومية من الالتزام بسياسات حوكمة وإدارة البيانات الوطنية.

وتهدف حلقة العمل التي تقام في فندق كراون بلازا بمرتفعات المطار، إلى ضمان تلقي المستفيدين المعنيين للإطار وفهم أهدافه ونطاق تطبيقه، وتحديد الأدوار والمسؤوليات للوحدات الحكومية، إلى جانب تقديم شرح تفصيلي وتدريب عملي عن مكونات الإطار.

وقال سعادة الدكتور علي بن عامر الشيذاني وكيل وزارة النقل والاتصالات وتقنية المعلومات للاتصالات وتقنية المعلومات خلال رعايته افتتاح حلقة العمل: تسعى الوزارة من خلال إصدار الإطار التنظيمي إلى وضع إطار وطني موحد ومتكامل لإدارة وحوكمة البيانات، وتمكين التحول الرقمي من خلال ابتكار أداة تنظيمية داعمة وممكنة لرفع كفاءة تطبيق الضوابط والأطر المنظمة لتنفيذ التحول الرقمي في القطاع الحكومي، بالإضافة إلى إلى ذلك تسعى الوزارة من خلال الإطار إلى تعزيز نمو الاقتصاد الرقمي القائم على البيانات، والحفاظ على أمن وسلامة البيانات الشخصية والحساسة، إضافة إلى تعظيم الفائدة من البيانات الوطنية ورفع جودتها وتوظيفها في عمليات التنمية وصنع القرار.

وستتضمن حلقة العمل عرض نماذج تطبيقية لسياسة تصنيف البيانات ومكتب إدارة البيانات، وعقد جلسة نقاشية بمشاركة عدد من الوحدات الحكومية وخبراء في مجال البيانات.

يشارك في حلقة العمل عدد من ممثلي المؤسسات الحكومية والمختصين في مجال إدارة البيانات.

■ الحلقة تهدف إلى تحديد الأدوار والمسؤوليات للوحدات الحكومية

## فودافون عمان تتجاوز حاجز المليون مستخدم على شبكتها المستقلة للجيل الخامس

مسقط . « الوطن »:

أعلنت فودافون عُمان عن تجاوز عدد مستخدمي شبكتها المستقلة للجيل الخامس حاجز المليون مستخدم، لترسّخ بذلك مكانتها كأحد رواد مزوّدي خدمات الاتصالات الرقمية. ويعكس هذا الإنجاز النوعي الثقة المتواصلة في خدمات الشركة، ودورها المحوري في تمكين الأفراد والمؤسسات من الاستفادة من حلول رقمية متقدمة تواكب احتياجاتهم اليومية وتسهم في تسريع وتيرة التحول الرقمي في سلطنة عمان.

ويأتي هذا النمو المطرد في عدد المستخدمين امتدادًا للنجاحات التي حققتها فودافون، وفي مقدمتها، تنفيذ أسرع عملية نشر لشبكة الجيل الخامس في تاريخ قطاع الاتصالات العُماني، حيث استطاعت بنهاية عام ٢٠٢٤ من استكمال خطتها الخمسية في غضون ثلاثة أعوام فقط وتغطية أكثر من ٩٨٪ من السكان عبر ما يزيد من ٢،٥٧٢ محطة لشبكة الجيل الخامس، وهو ما يؤكد التزامها بدفع حدود الابتكار وتسريع جاهزية البنية الأساسية الرقمية في سلطنة عُمان.

وقال المهندس بدر بن سعود الزيدي، الرئيس التنفيذي لفودافون عُمان: تجاوز حاجز المليون مستخدم لا يُمثّل مجرد رقم، بل يعكس ثقة متنامية في ما نقدمه من خدمات رقمية مصممة لتواكب احتياجات الأفراد والمؤسسات. منذ اليوم الأول، لم تكن الغاية بناء شبكة فحسب، بل تأسيس بنية رقمية مستقلة تتطور مع طموحات عُمان وتدعم مسيرتها نحو المستقبل. وأضاف: يعد هذا الإنجاز تأكيدًا على صواب نهجنا القائم على البساطة والسرعة ووضوح التجربة، وإيماننا بأن البنية الأساسية الرقمية لا تكتمل إلا عندما تخدم الناس أولا. مشيرا إلى أنه مع دخولها مرحلة جديدة من النمو، لم تعد رحلة فودافون عُمان تركز على بناء شبكة، بل على إطلاق إمكاناتها الكاملة. وتسعى الشركة حاليًا إلى توسيع تطبيقات شبكتها للجيل الخامس لتشمل حلولًا رقمية متقدمة لقطاع الأعمال، ودعم الابتكار، والإسهام في بناء اقتصاد أكثر تنافسية، بما يلبي مستهدفات رؤية عُمان ٢٠٤٠.

# استعراض استراتيجيات تعزيز مكانة سلطنة عُمان كمركز إقليمي لإنتاج المعادن

مسقط . « الوطن »:

نظم منتدى عُمان للأعمال بوزارة التجارة والصناعة وترويج الاستثمار أمس، ثاني جلسات حوارات تجارة لهذا العام، في مركز التدريب بهيئة الطيران المدني، تحت عنوان: "نحو المستقبل: الابتكار والاستدامة في التعدين".

وسلطت الجلسة الضوء على الابتكار والاستدامة في قطاع التعدين، واستراتيجيات تعزيز مكانة سلطنة عُمان كمركز إقليمي لإنتاج المعادن، بما يتماشى مع مستهدفات رؤية عُمان ٢٠٤٠، بمشاركة نخبة من المتحدثين وممثلي القطاعين العام والخاص في سلطنة عُمان.

كما جرى خلال الجلسة مناقشة ثروات سلطنة عُمان الجيولوجية، والتوجهات الحديثة في قطاع التعدين، مع التركيز على المعادن العُمانية مثل الدولوميت، والحجر الجيري، والجبس، والجابرو، والنحاس، والذهب، والرخام، والجبس.

وأكدت بدريّة بنت محمد العامرية، اخصائية تواصل بمكتب منتدى عُمان للأعمال والمشرفة على سلسلة "حوارات تجارة"، أن المعادن أصبحت جزءاً لا يتجزأ من حياتنا اليومية، بدءاً من الهواتف الذكية وحتى الأطعمة، وأوضحت أن الجلسة سلطت الضوء على كيفية استخدام الحلول المبتكرة لجعل التعدين أكثر استدامة، وكذلك ناقشت عدداً من المواضيع الحيوية، منها: الطاقة المتجددة، وسبل تحسين الكفاءة، والتقنيات منخفضة الكربون في عمليات الاستخراج، بالإضافة إلى التحول الرقمي والابتكارات التقنية مثل استخدام الطائرات المسيرة وتطبيقات إنترنت الأشياء.

وناقش المشاركون بالجلسة مساهمة المشاريع المحلية في تعظيم القيمة المضافة للمعادن الخام، من خلال منشآت المعالجة كإنتاج ثاني أكسيد التيتانيوم وتصنيع الألمنيوم، مما يفتح آفاقاً واسعة للتنويع الاقتصادي وخلق وظائف نوعية في مجالات تتنوع من الروبوتات إلى تحليل البيانات. يشار إلى أن "حوارات تجارة" منصة معرفية تفاعلية تفتح المجال أمام الخبراء وصنّاع السياسات والمستثمرين لمناقشة مختلف المواضيع المتعلقة بالتجارة وفرص الاستثمار وما يرتبط بها من مستجدات على المستويين المحلي والدولي، بهدف رفع مستوى الوعي وتبادل الآراء مع المشاركين، بمشاركة نخبة من المتحدثين وممثلي القطاعين العام والخاص في سلطنة عُمان.

■ الجلسة ناقشت مساهمة المشاريع المحلية في تعظيم القيمة المضافة للمعادن الخام

■ بدرية العامرية

## نقطة حبر

مصطفى المعمري *

### «الروضة».. بوابة جديدة لتعزيز الشراكة العمانية الإماراتية

الاتفاقية التي وقعتها الهيئة العامة للمناطق الاقتصادية الخاصة والمناطق الحرة مع شركة محضة للتطوير . وهي شراكة عُمانية إماراتية . تمثل نقطة تحول استراتيجية في مسار العلاقات الاقتصادية المتنامية بين سلطنة عمان ودولة الإمارات العربية المتحدة. الاتفاقية التي تهدف إلى تطوير وتشغيل المرحلة الأولى من المنطقة الاقتصادية الخاصة بالروضة بولاية محضة بمحافظة البريمي، تأتي في سياق توجه واضح لتعظيم الاستفادة من الميزات التنافسية للبلدين في قطاع المناطق الاقتصادية والمناطق الحرة والموانئ والمطارات وقطاع النقل، وهي واحدة من الجوانب المهمة التي تمتلك فيها الدولتين ممكنات وأدوات فاعله لتفعيل مسارات الشراكة والتعاون لمستويات اكثر حضورا وانسجاما.

هذا المشروع النوعي لا يعزز فقط من مكانة منطقة الروضة باعتبارها حلقة وصل جغرافية وتجارية بين البلدين، بل يفتح آفاقا واعدة للتكامل اللوجستي، خصوصا مع التسارع الحاصل في مشروع ربط شبكات النقل بين عمان والإمارات. ومن المتوقع أن تتحول المنطقة إلى منصة إنزال وتصدير للبضائع القادمة من وإلى ميناء صحار، بما في ذلك البضائع العابرة من الموانئ والمناطق الحرة الأخرى، مما يعزز الحراك التجاري بين الطرفين.

حجم المبادلات التجارية بين سلطنة عمان ودولة الإمارات بلغ أكثر من ( ١٥ مليار دولار أميركي) خلال عام ٢٠٢٤، ما يجعل الإمارات في طليعة الشركاء التجاريين للسلطنة. ويتوقع أن تسهم هذه المنطقة الجديدة مع مشروع القطار والمشاريع الأخرى القادمة في رفع هذا الرقم بشكل ملحوظ، خصوصًا في ظل ما سيوفره المشروع من بنية تحتية متطورة وفرص استثمارية متعددة.

ومن الجوانب اللافتة في هذا المشروع، شموليته القطاعية؛ إذ يشمل مجالات حيوية مثل الصناعات التحويلية، والخدمات اللوجستية، والمخازن، والصناعات الدوائية والطبية والبلاستيكية والتعدينية والغذائية، وخدمات الأمن والسلامة، إضافة إلى توفير خدمات المحطة الواحدة، مما سيؤسس لبيئة أعمال متكاملة وحديثة.

وعلى المستوى المحلي، يمثل المشروع دفعة قوية لاقتصاد محافظة البريمي، إذ ينتظر أن يسهم في ايجاد فرص عمل لأبناء الولاية، ويدعم عجلة التنمية الاجتماعية والعمرانية فيها، لا سيما مع ما سيتبع المشروع من تطوير للبنية التحتية والخدمات العامة.

إن العلاقات العُمانية الإماراتية، بما تشهده من تطورات متسارعة في مختلف الجوانب السياسية والاقتصادية، تواصل تقديم نماذج رائدة للتعاون الخليجي القائم على الشراكة والتكامل. والمراهنة اليوم كبيرة على هذا المشروع ليكون خطوة أولى نحو مشاريع نوعية أخرى في المستقبل، تجسد التوجهات الاستراتيجية للبلدين وتحقق تطلعات شعبي البلدين ، وتفتح آفاقا أرحب وأوسع من المشاريع النوعية في أبعادها وتوجهاتها.

* كاتب عماني


## المحكمة الابتدائية بمسقط
## امانة سر المحكمة
## اعلان قضائي

تعلن امانة سر المحكمة الابتدائية بمسقط بان/اسكاركوكادي اقام الدعوى التجارية رقم (٢٠٢٥/١٣١٠/١٢٧٥) ضد/محمد عبدالرحمن ايلمبي السيري وآخرين للمطالبة بالآتي: ١- اولا وقبل الفصل في الدعوى اخراج المدعي كمدير مفوض بالادارة والتوقيع من سجل المدعى عليها الاولى. ٢- الزام المدعى عليهم الثاني والثالث والرابع والخامس والسادس في المدعى عليها الاولى بالمساهمة في مصروفات المدعى عليها الاولى من اجورو مرتبات وبدلات وايجارات وخلافه وأي مصروفات تتعلق بتسيير عمل المدعى عليها الاولى الى حين الفصل في الدعوى. ٣- ندب خبير حسابي لتكون مهمته فحص كافة التقارير المالية والادارية وللمدعى عليها الاولى واعمال المديرين فيها والتزام المساهمين بسداد نسبة مساهمتهم فيها منذ تاريخ تأسيسها للوصول الى حقيقة وضعها المالي والمبالغ المنصرمة فيها والمبالغ المالية التي سددها المدعي من امواله الخاصة لمقابلة مصروفات المدعى عليها الاولى وحساب رواتبه ومخصصاته كمدير مفوض بالادارة والتوقيع بالمدعى عليها الاولى ومسؤولية المدعى عليهما الثاني والثالث والرابع والخامس والسادس عن هذه الاعمال وما ترتب عليها من ارباح او خسائر ومدى التزامهما بالاشتراطات المنصوص عليها في قانون الشركات فيما يتعلق بالتزامات المساهمين في المدعى عليها الاولى وقرارات اجتماعات المساهمين ومدى تسببها في الخسائر والارباح التي تحققت ولحقت بالمدعى عليها الاولى وكذلك تسببها في تفويت فرص البيع المدعى عليها الاولى وحساب الخسائر التي حدثت وترتبت على ذلك والحكم لصالح المدعي بما ينتج وبما يتوصل اليه الخبير. ٤- الزام المدعى عليهم الثاني والثالث والرابع والخامس والسادس ببيع اسهمهم لمشتر آخر او شراء اسهم المدعي. ٥- الزام المدعى عليهم بالتضامن والانفراد بسداد المبالغ المترصدة للمدعي في ذمة المدعى عليها وحتى تاريخ قيد هذه الدعوى بمبلغ وقدره (١٢٧١٤ر.ع) اثنا عشر الفا وسبعمائة واربعة عشر ريالا عمانيا. ٦- الزام المدعى عليهم بالتضامن والانفراد بسداد رسوم ومصاريف الدعوى والترجمة مبلغ ٦٤ر.ع اربعة وستون ريالا عمانيا وخلافها واتعاب محاماة مبلغ وقدره ١٠٠٠ر.ع الف ريال عماني ٧- شمول الحكم بالنفاذ المعجل .

ونظرا لتعذر اعلان المدعى عليه الرابع محمد عبدالرحمن ايلمبي السيري بالطرق العادية، يعتبر هذا النشر اعلانها له بموعد نظر الدعوى في يوم الخميس الموافق ٢٠٢٥/٦/١٢م الساعة التاسعة بمقر المحكمة بمسقط - بمجمع المحاكم طبقا للمادة (١١) من قانون الاجراءات المدنية والتجارية الصادر بالمرسوم السلطاني رقم: ٢٠٠٢/٢٩.

**أمانة سر المحكمة**

## المحكمة الابتدائية بمسقط
## أمانة سر المحكمة
## إعلان قضائي

تعلن أمانة سر المحكمة بأن/الشركة الوطنية للمنظفات الصناعية ش.م.ع.ع اقامت الدعوى التجارية رقم (٢٠٢٥/١٣١٠/٧٤م) ضد/مقسود علي خان وآخرين للمطالبة بالآتي: اولا: الزام المدعى عليها الاولى والمدعى عليه الثاني بالتضامن والانفراد فيما بينهما بسداد المديونية المترصدة والبالغ مقدارها ٩٣٥١,٥١١ر.ع تسعة آلاف وثلاثمائة وواحد وخمسون ريالا عمانيا وخمسمائة واحدى عشرة بيسة. ثانيا: الزام المدعى عليها الاولى والمدعى عليه الثاني بالتضامن والانفراد فيما بينهما باداء مبلغ ٥٠٠ر.ع خمسمائة ريال عماني تعويضا جابرا للضرر الذي تكبدته المدعية اثر تخلفهما عن السداد. ثالثا: الزام المدعى عليهما بالمصاريف ومبلغ ٣٠٠ر.ع ثلاثمائة ريال عماني مقابل اتعاب المحاماة.

ونظرا لتعذر اعلان المدعى عليه الرابع بالطرق العادية، يعتبر هذا النشر اعلانا له بموعد نظر الدعوى في يوم الاحد الموافق ٢٠٢٥/٦/٢٢م الساعة التاسعة بمقر المحكمة (الخوير - بمجمع المحاكم) عملا بالمادة (١١) من قانون الاجراءات المدنية والتجارية الصادر بالمرسوم السلطاني رقم:٢٠٠٢/٢٩م وتعديلاته.

**أمانة سر المحكمة**

## المحكمة الابتدائية بعبري
## امانة سر المحكمة
## اعلان بيع قضائي

بناء على:

| رقم التنفيذ (٢٠٢٢/٩١٠٢/٩٠٨) | الدائرة (تنفيذ مدني) |
|---|---|
| الحق المطالب به (سداد مبلغ وقدره ٤٠٠٠٠ر.ع اربعون الف ريال عماني ونصف المصاريف ومبلغ وقدره ٣٠ر.ع ثلاثون ريالا عمانيا عن اتعاب المحاماة). | |

| اسماء الأطراف | الصفة | الرقم المدني |
|---|---|---|
| راشد بن عبيد بن راشد البادي وآخرون | طالب التنفيذ | |
| مؤسسة ابو حرب للتجارة والمقاولات لمالكها محمد بن حمد بن خلفان المقبالي | منفذ ضدها | ٧٠٠١١٢٦ |
| شركة الظاهرة للكسارات ش.م.م | منفذ ضدها | ٧٠٠٨٢٩٥ |

تعلن امانة سر المحكمة عن بيع قضائي بالمزاد العلني بمقر المحكمة في تمام الساعة (١٠:٠٠) صباحا من يوم (الاربعاء) الموافق ٢٠٢٥/٦/٢٥م للمنقولات السابق توقيع الحجز عليها وهي كالآتي:

| م | النوع | سنة الصنع | الوصف | القيمة |
|---|---|---|---|---|
| ١ | الخلاطة الاسمنية هو برات الاسمنتية وصناديق الرمل الكنكري | لم يتوفر أي معلومات عن سنة الشراء | تحتاج الى صيانة | ٦٠٠٠٠ |
| ٢ | والثلاجة النتروجية | لم يتوفر أي معلومات عن سنة الشراء | تحتاج الى صيانة بسيطة | ٣٠٠٠٠ |
| ٣ | مصنع الطابوق | لم يتوفر أي معلومات عن سنة الشراء او البناء | تحتاج الى صيانة | ٣٥٠٠٠ |
| ٤ | كرفانة صنع الخرسانات | لم يتوفر أي معلومات عن سنة الشراء | تحتاج الى صيانة دورية | ٥٠٠ |
| ٥ | ٧ معدات التشغيل مع ٧ غرابيل | لم يتوفر أي معلومات عن سنة الشراء | تحتاج الى صيانة | ١٢٠٠٠٠ |
| ٦ | مغسلة رمل | لم يتوفر أي معلومات عن سنة الشراء | تحتاج الى صيانة | ٤٠٠٠ |
| ٧ | العمل المدني - جسر الوزن | لم يتوفر أي معلومات عن سنة الشراء | لا يحتاج صيانة | ٤٠٠٠ |
| ٨ | رمال وكنكري تم تجميزها للبيع | تقديريا هو عبارة عن ١٥٠ الف متر مكعب | مواد تم تكسيرها وجاهزة للبيع | ١٢٠٠٠٠ |

وتقدر بسعر اساسي وقدره ٣٢٦٨٣٥ر.ع ثلاثمائة وستة وعشرون الفا وثمانمائة وخمسة وثلاثون ريالا عمانيا فعلى راغبي الشراء الحضور للمزاد المقرر لبيع المنقول محل البيع على ان يدفع الراسي عليه المزاد الثمن فورا والا اعيدت المزايدة على ذمته بأي ثمن كان عملا بنص المادة (٣٨٣) من قانون الاجراءات المدنية والتجارية.

**أمانة سر المحكمة**

# بطاقة إنفنيت الائتمانية
منافع وخدمات مميزة

خصم ٥٠٪ على طلبات
مواقف مجانية في مول عُمان
توصيل مجاني من وإلى المطار ٦ مرات
قسيمة بقيمة ١٠ ريال عماني من Shell V-power

البنك الوطني العماني NBO

## تنظيف

مكافحة الحشرات
البرزخ للتجارة
تأسست منذ عام ١٩٩٠
نخلصك من الصراصير
نعالج المباني ضد النمل الأبيض
«الرمة» اتصل على
☎ ٩٩٤٣٧٧٢٨
☎ ٩٩٤٣٧٧٢٩
☎ ٢٤٥٩٣٣٣٧
☎ ٢٤٥٩٢٢٢٨

مكافحة الرمة
خدمات التنظيف
مكافحة الحشرات
التعاون للخدمات
☎ ٨٠٠٦٦١١١
☎ ٩٦٦١١٠٠٤
☎ ٩٧٦٦١١٤٨

## سياحة

القرش للرحلات البحرية
رحلات إلى جزر الديمانيات
صيد وترفيه وسباحة وغوص
بشكل يومي من ميناء بركاء
☎ ٩٩٤٦٦٦٦١

## للبيع منازل

فيلا دور ارضي
مساحة الارض ٦٧٤م٢
البناء ٣٠٠م٢
٣ غرف وملحقاتها
قرب مسقط مول/ نستو
المعبيلة الجنوبية
واتس آب فقط
☎ ٩٨٨٦٩٩٠٠

## يطلب عملا

معلم رياضيات خبرة ٢٥ عاما شرح مميز متابعة اسبوعية
☎ ٩٨٨٥١٣٢٧

## يطلب عملا

سوداني استاذ لغة عربية وتربية اسلامية ومحفظ للقرآن وعلومه ومهتم بتأسيس الطلاب في مهارات الكتابة والقراءة للتواصل واتس أب
٠٠٢٤٩١٢٣٣٣٢٦٩٢

محاسب مصري خبرة في الحسابات ٢٠ عاما يبحث عن عمل
☎ ٧٩٥٧٥٥٦٩

معلم لغة عربية خبرة كبيرة في السلطنة تدقيق الرسائل العلمية محفظ قرآن كريم
☎ ٩٨٢٤٥٤٥٠

محاسب خبرة ١٠ سنوات في سلطنة عمان ، خبرة في العمل بانظمة ERP واعداد القوائم المالية
☎ ٩٥٣٩٥٣٦٨

مدير مبيعات وتسويق خبرة اعلامية لبق يتكلم بطلاقة عربي وانجليزي قادر على الاقناع خبرة في اسواق السلطنة
☎ ٩٩٨٨٧٣٦٢

عامل هندي يرغب العمل في منزل يتحدث العربية والهندية
☎ ٩٠١٤٩٠٠٢

مصري ماجستير اعلام مدير مبيعات خبرة اكثر من ١٥ سنة بالاضافة لكونه مدرب تنمية بشرية واعداد قادة
☎ ٩٢٢٠٢١٩٥

## فـقـدان

فقدت المواطنة سارة بنت خميس بن عبدالله الراسبية ملكية ارض (سكني) رقم (٠٨٢) بالمربع (الوافي) الكائنة في (ولاية الكامل الوافي) والبالغ مساحتها (٦٠٠م٢) فعلى كل من يعثر عليها التكرم بتسليمها لأقرب مركز للشرطة

فقد المواطن سعيد بن حمد بن مسلم الراشدي ملكية ارض (سكني) رقم (٦٢٦) بالمربع (الامتداد الثاني (22SE) الكائنة في (الخوض/ ولاية السيب) والبالغ مساحتها (٩١٨م٢) فعلى كل من يعثر عليها التكرم بتسليمها لأقرب مركز للشرطة

يعلن ورثة/سرحان بن علي بن حمود الحضرمي عن فقدان ملكية ارض (سكني) رقم (٥١٦) بالمربع (المساكن الاجتماعية) الكائنة في (الخوض/ ولاية السيب) والبالغ مساحتها (٤١٠م٢) فعلى كل من يعثر عليها التكرم بتسليمها لأقرب مركز للشرطة

فقد المواطن عبد الامير بن جميل بن سعيد الهنداسي ملكية ارض (سكني) رقم (٢١) بالمربع (السرحات م/١) الكائنة في (ولاية الخابورة) والبالغ مساحتها (٤٠٠م٢) فعلى كل من يعثر عليها التكرم بتسليمها لأقرب مركز للشرطة

## وظائف شاغرة

مطلوب مسوقون ميدانيون ذوو خبرة في التسويق الالكتروني لديه رخصة قيادة يجيد الانجليزية ولبق من الجنسيات العربية
☎ ٩٦٥٦٧٨٩٩

تعلن شركة تجارة المحترفين ش.م.م عن وظيفة شاغرة الوظيفة: مهندس/فني الصحة والسلامة المهنية.
الشروط:
بكالوريوس/دبلوم الصحة والسلامة المهنية.
NEBOSH
خبرة لاتقل عن سنتين في مشاريع انابيب المياه: الصرف الصحي
يرجى ارسال السيرة الذاتية على البريد الالكتروني التالي:
alya@pctoman.com

## للبيع منازل

شقة بالقرم (سيح المالح) ٣ غرف ٣دورات مياه وصالة ومطبخ بـ ٥١ ألف ريال عماني
☎ ٩٩٧٧٠٧١٦ مباشر

## مطلوب للشراء

اراض وفلل وبنايات من المالك مباشرة
العلامة المثالية للوساطة العقارية
بادارة شبر العجمي
☎ ٩٩٢٢٢١٧٠

## للبيع مشروع

استراحة مرخصة بولاية المصنعة
☎ ٩٢٩٢٠٥٠٩
☎ ٩٢٩٣٦٣٥٣

للبيع محل ومخزن مع الملحقات بولاية بدية/ الغبي ٨ بمساحة ٦٠٠م٢ للتواصل
☎ ٩٢٨٢٢٠٤٠
☎ ٩٥٢٥٠٠٣٥

لعدم التفرغ
عيادة ومختبر للبيع في ولاية صحار
☎ ٩٩٢١٣٠٣٠
☎ ٩٢٩٣٦٣٥٣

## للبيع أراضي

أرض بالمعبيلة السادسة (٦٠٠م٢)
☎ ٩٩٢٠٢٢٢٤
☎ ٩٩٨٨٦١٨٨

أرض سكنية في مرتفعات المنى للبيع
☎ ٩١١٥٥٧٧٩

أرض سكنية في مدينة الإعلام للبيع
☎ ٩١١٥٥٧٧٩

أرض سكنية كورنر في الانصب للبيع
☎ ٩١١٥٥٧٧٩

أرض سكنية في مدينة السلطان قابوس للبيع
☎ ٩١١٥٥٧٧٩

## للبيع أراضي

أرض سكنية بالمعبيلة الشمالية مقابل سور الصافنات المساحة ٨٨٦ ارخص سعر في السوق تواصل معنا
☎ ٩٨٨٤٥١٠١

اراض رخيصة للبيع استثمارية بولاية محوت ولاية الدقم باسعار تنافسية تواصل فقط على
☎ ٩٨٨٤٥١٠١

اراض للبيع سكنية بولاية السويق مخطط الخضراء الجديدة باسعار رخيصة
☎ ٩٨٨٤٥١٠١

اراض للبيع سكتية بولاية المصنعة مخطط النهضة جنوب للتواصل
☎ ٩٨٨٤٥١٠١

أرض سكنية بها فيلا في مرتفعات القرم بالقرب من الشاطئ للبيع
☎ ٩١١٥٥٧٧٩

أرض صناعية في الجفنين مساحة ١٠آلاف م٢ للتنازل انتفاع
☎ ٩١١٥٥٧٧٩

أرض سكني تجاري في الخوض السادسة للبيع
☎ ٩١١٥٥٧٧٩

## عقارات

مكتب تاج مجان الراسخ للخدمات العقارية
يقوم بتخليص اجراءات السجل العقاري بوزارة الاسكان والتخطيط العمراني
التنازل – الهبة – نقل الارث – تحديث الرسم المساحي – عقد الرهن – فك الرهن – المبادلة – وغيرها
تواصل فقط على
☎ ٩٠٩٤٤٤٦٩
☎ ٩٨٨٤٥١٠١

بمكتب تاج مجان الراسخ للخدمات العقارية
توجد معنا فلل للبيع
– المعبيلة الشمالية جزء من توين فيلا
– ولاية بركاء توجد فيلا كاملة بالصومحان شمال تحت الانشاء والتشطيبات الاخيرة
– توين فيلا بمساحة كبيرة وارض واسعة بولاية بركاء المريصي
لمعرفة المزيد عن العروض تواصل معنا على الارقام التالية:
☎ ٩٨٨٤٥١٠١
☎ ٩٠٩٤٤٤٦٩

مخزن في الوادي الكبير مساحة ٣ آلاف م٢ للبيع
☎ ٩١١٥٥٧٧٩

يوجد لدينا جزء من توين في الانصب وفي المعبيلة وفي العامرات للبيع
☎ ٩١١٥٥٧٧٩

اذا كان لديك عقار للبيع او تبحث عن عقار للشراء تواصل معنا
☎ ٩١١٥٥٧٧٩

حزء من توين في الموالح الجنوبية بالقرب من سيتي سنتر للبيع
☎ ٩١١٥٥٧٧٩

## عقارات

هل تريد ان تبيع عقارك (أرض – منزل – بناية تجارية) بمكتب تاج مجان الراسخ للخدمات العقارية تواصل مع الارقام التالية
☎ ٩٠٩٤٤٤٦٩
☎ ٩٨٨٤٥١٠١

فيلا في اول خط ١٨ نوفمبر للبيع
☎ ٩١١٥٥٧٧٩

## للايجار

منزل في مرتفعات القرم (بالقرب من شركة تنمية نفط عمان ومحطة نفط عمان)، جزء من توين-فيلا، مساحة العقار ٣٢٣م٢ مكوّن من ٣ غرف نوم، ٣صالات، وغرفة لعامل منزلي (مع الملحقات)
☎ ٩٩٣٣٨٠٠٣

شقة عائلية مكيفة بالكامل في المعبيلة بالقرب من كلية الخليج المساحة ٢٠٠م ثلاث غرف نوم وثلاث دورات مياه وصالتان ومطبخ، تكييف كامل للاستفسار
☎ ٩٥١٥١٦٩٩

أرض صناعية للايجار في الجفنين بمساحة ١٠٠٠٠ متر مربع محاطة باسوار وكاميرات مراقبة بسعر مخفض ٥٠٠ بيسة للمتر المربع
☎ ٩٩٨٥٣٠٤٠

شقق للايجار
عرفة ومجلس وغرفتين ومجلس في الممتاز
غرفة ومجلس وغرفتين ومجلس في الخوير
☎ ٩٩٣٤١١٣٨
☎ ٩٠٩٩١٠٧٩

# نيابة عن جلالة السلطان.. أسعد بن طارق يترأس وفد سلطنة عمان في قمة «التعاون» والآسيان والصين

- سموه يؤكد: نمتلك معا قدرات هائلة على إحداث تغيير إيجابي فضلا عن أن دولنا تعد معا من أكثر أسواق العالم نموا
- موارد الطاقة لهذه المجموعة والقوى العاملة بها والأهداف التي نسعى إلى تحقيقها في مجالات التحول المختلفة توفر فرصا استثمارية كبيرة
- تعزيز الشراكة في مجالات النقل والخدمات اللوجستية والتكنولوجيا المالية ستثري فرص التجارة والاستثمار والسياحة
- السلام الإقليمي الدائم لن يتحقق إلا إذا توقفت «إسرائيل» عن ممارسة سياسة الإبادة الجماعية للفلسطينيين

كوالالمبور . «الوطن» والعُمانية:

نيابةً عن حضرة صاحب الجلالة السُّلطان هيثم بن طارق المُعظَّم . حفظهُ اللهُ ورعاهُ . ترأس صاحب السُّمو السَّيد أسعد بن طارق آل سعيد نائبُ رئيس الوزراء لشؤون العلاقات والتَّعاون الدّولي والممثل الخاصُّ لجلالة السُّلطان وفد سلطنة عُمان في قمة دول مجلس التعاون لدول الخليج العربية، ودول رابطة الآسيان، والصين التي عقدت بالعاصمة الماليزية كوالالمبور.

وكان في مقدِّمة مستقبلي سُموِّه لدى وصوله مقر انعقاد القمَّة معالي أنور إبراهيم رئيس الوزراء الماليزي.

وأكد رئيس الوزراء الماليزي خلال افتتاح القمة على أنها دليلٌ على الالتزام المشترك بتعزيز الروابط القوية بين الجانبين، مشيرًا إلى أنَّ الاستثمارات المتزايدة بين الجانبين عكست الثقة المتبادلة بينهما.

وأوضح أن العلاقة بين دول رابطة الآسيان ومجلس التعاون الخليجي ستكون مفتاحًا لتعزيز التعاون بين الأقاليم، وبناءً للمرونة، وضمان الازدهار المستدام، متطلعًا إلى تبادل مثمر للآراء يمهّد الطريق لمبادرات ملموسة ضمن شراكة متنامية ومستدامة.

وعبَّر صاحب السُّمو السَّيد أسعد بن طارق آل سعيد نائبُ رئيس الوزراء لشؤون العلاقات والتَّعاون الدّولي والممثل الخاصُّ لجلالة السُّلطان عن خالص التقدير لحكومة ماليزيا على حفاوة الاستقبال والإعداد والتنظيم الجيد لهذه القمة المهمة، التي تجمع دول منطقة الخليج ومجموعة دول آسيان والصين.

وقال سموُّه إنَّ علاقاتنا هي علاقات تاريخية قائمة على القيم والمصالح المشتركة وعلى التعاون والاحترام المتبادل، وقد انعكس ذلك على طريق الحرير العريق وعلى مبادرة الحزام والطريق. وها نحن اليوم نكتب فصلًا جديدًا من فصول الصداقة بين دولنا.

■ أسعد بن طارق أثناء ترؤُسه وفْدَ سلطنة عُمان

وأضاف سموُّه: إننا نمتلك معا قدرات هائلة على إحداث تغيير إيجابي. فقد بلغ تعداد سكان بلداننا ما يزيد عن ٢ مليار نسمة، بناتج محلي إجمالي يصل إلى ٢٤ تريليون دولار أميركي، فضلًا عن أنَّ دولنا تُعدُّ معًا من أكثر أسواق العالم نموًّا.

كما أنَّ موارد الطاقة لهذه المجموعة والقوى العاملة بها والأهداف التي نسعى إلى تحقيقها في مجالات التحول المختلفة، توفر فرصًا استثمارية كبيرة في مجالات الطاقة الشمسية وطاقة الرياح والهيدروجين الأخضر، وهذه المقوِّمات تمكننا من الوفاء باحتياجاتنا من الطاقة في المستقبل، علاوة على أنها تدفع عجلة التنمية المستدامة في بلداننا، وهذا ما نصبو إليه.

وقال سموُّه إنَّ تعزيز الشراكة في مجالات النقل والخدمات اللوجستية والتكنولوجيا المالية ستثري فرص التجارة والاستثمار والسياحة، وسترفع من كفاءة الخدمات والتفاهم عبر الثقافات، علاوة على دعم المؤسسات الصغيرة والمتوسطة وتبادل المعرفة والشراكات مع القطاع الخاص بين دولنا. مما سيدفع من وتيرة الابتكار وتوفير فرص العمل بما يمكن شعوبنا من تبوء طليعة المستقبل المستدام بالازدهار والنماء.

كما أكد صاحب السُّمو السَّيد أسعد بن طارق آل سعيد أنَّ سلطنة عُمان تدعم بقوة توسيع التجارة وتحريرها بين دول مجلس التعاون لدول الخليج العربية ودول رابطة جنوب شرق آسيا (الآسيان) والصين.

وقال سموُّه إنَّ سلطنة عُمان متفائلة بشأن مستقبل الشرق الأوسط، ولا يسعنا إلا أن نُعرب عن تقديرنا لشركائنا في منطقة الآسيان والصين على دورهم البناء في هذا الصدد.

كما أكد سموُّه أنَّ السلام الإقليمي الدائم لن يتحقق إلا إذا توقفت «إسرائيل» عن ممارسة سياسة الإبادة الجماعية للفلسطينيين، وينبغي على المجتمع الدولي وكافة الدول الممثلة في هذه القمة، اتخاذ جميع الخطوات السياسية والدبلوماسية والاقتصادية لإنهاء العنف «الإسرائيلي» وضمان إيصال المساعدات الإنسانية إلى قطاع غزَّة.

وبيَّن سموُّه أنَّ رؤية سلطنة عُمان والغالبية العظمى من دول العالم، تتمثل في دعم السلام العادل والدائم على أساس حلّ الدولتين، الذي يستوجب انسحاب القوات «الإسرائيلية» من الأراضي الفلسطينية المحتلة، والاعتراف الكامل بدولة فلسطين كعضو كامل العضوية في الأمم المتحدة.

كما قال سموُّه إنَّ سلطنة عُمان، بصفتها دولة بحرية وصديقة للجميع، منفتحة دائمًا على جميع المبادرات الرامية إلى تعزيز الشراكة بين منطقتي الخليج ومجموعة دول الآسيان والصين، متطلعين على الدوام إلى الترحيب بأصدقائنا وشركائنا، والعمل معهم بروح التعاون والتقدم والبنّاء.

من جانبه ألقى سموُّ الشيخ صباح خالد الحمد الصباح، ولي عهد دولة الكويت كلمة أوضح من خلالها أن القمة تأتي لتؤكد أهمية التعاون متعدد الأطراف وبلورة شراكات استراتيجية قائمة على التكامل والتنمية المستدامة والاحترام المتبادل في ظل واقع دولي تتعاظم فيه الحاجة إلى التضامن والتنسيق لمواجهة الأزمات الاقتصادية والتهديدات البيئة والتحولات الجيوسياسية المتسارعة.

وأضاف أصبحت العلاقات الخليجية الصينية والعلاقات بين مجلس التعاون والآسيان نموذجين متقدمين للتعاون القائم على تبادل المصالح والخبرات وبناء أطر مؤسسية طويلة الأجل، لافتًا إلى أن انعقاد القمة الخليجية الصينية الأولى في الرياض عام ٢٠٢٢ قد جسدت نقطة تحول استراتيجية أسست لشراكة شاملة تناولت الملفات الاقتصادية والتكنولوجية والبيئية والتنموية، في حين شكلت قمة الرياض الأولى المنعقدة بين مجلس التعاون ودول رابطة الأسيان انطلاقة ناجحة لرسم ملامح التعاون المتكامل بين الطرفين.

وبيَّن أن هذه القمة الثلاثية تأتي لتجسد تطورًا طبيعيًا لهذا المسار ولتفتح أفقًا جديدًا لتكامل ثلاثي يربط بين منطقتين من أكثر المناطق في العالم ديناميكية وفاعلية في الاقتصاد العالمي وسلاسل القيمة والإنتاج.

ودعا المجتمع الدولي لتحمل مسؤولياته لمواجهة الكارثة الإنسانية المستمرة في غزَّة والأراضي الفلسطينية المحتلة، ونجدد موقفنا الثابت والداعم لحقوق الشعب الفلسطيني وفي مقدمتها دولته المستقلة على حدود عام ٦٧.

من جهته أكد رئيس وزراء الصين لي تشيانج في كلمته بقمة دول مجلس التعاون ودول رابطة الآسيان وجمهورية الصين الشَّعبية على أهمية توسيع الانفتاح الإقليمي والسعي لبناء «سوق» ثلاثي موحد ومتكامل» مشيرًا إلى أن هذا التكامل سيمكّن من إيجاد قوة تنموية تستند إلى الانفتاح والابتكار».

وأوضح تشيانج أن عدد سكان دول مجلس التعاون لدول الخليج العربية، ودول رابطة الآسيان، والصين وناتجها الاقتصادي يشكلان ربع إجمالي سكان واقتصاد العالم» مشيرًا إلى أن نجاح الربط بين الأسواق الثلاثة سيوجد فرصًا للنمو والتأثير الاقتصادي». ولفتَ إلى انتهاء الصين و(آسيان) فعليًا من مفاوضات تحديث النسخة الثالثة من اتفاقية منطقة التجارة الحرة، معربًا عن أمله في الإسراع بإتمام اتفاقية التجارة الحرة بين الصين ومجلس التعاون الخليجي.

وأوضح في سياق كلمته أن التباين في المراحل التنموية بين الدول يمكن تحويله إلى عنصر قوة من خلال الاحترام المتبادل وتنسيق الاستراتيجيات الاقتصادية وتوزيع الأدوار الصناعية». مؤكدًا أن بكين تدعم مبادرة «حوار الحضارات» التي أطلقها رئيس وزراء ماليزيا أنور إبراهيم، الرامية لتعزيز التفاهم الثقافي والعمل على مبادرة «الحضارة العالمية» بما يسهم في بناء شراكة حضارية قائمة على السلم والتنمية.

الجدير بالذكر أن القمة استعرضت عددًا من الموضوعات منها خطة العمل المشترك والحوار الاستراتيجي مع الصين وتعزيز التعاون في مجالات الطاقة المتجددة والتكنولوجيا والتعليم والصحة والذكاء الاصطناعي والبحث العلمي والابتكار.

## أسعد بن طارق يلتقي برئيس وزراء كمبوديا ووزير خارجية فيتنام ونائب رئيس وزراء ماليزيا

■ أسعد بن طارق أثناء لقائه مع هون مانيت

■ .. ولدَى لقائه مع بوي ثانه سون

■ .. وأثناء لقائه مع الحاج فضيلة يوسف

كوالالمبور . العُمانية: التقى صاحبُ السُّموِّ السَّيد أسعد بن طارق آل سعيد نائبُ رئيس الوزراء لشؤون العلاقات والتعاون الدولي والممثلُ الخاصُّ لجلالة السُّلطان بمعالي هون مانيت رئيس وزراء مملكة كمبوديا؛ وذلك على هامش اجتماعات قمَّتي دول مجلس التعاون لدول الخليج العربية ودول رابطة الآسيان، ودول مجلس التعاون لدول الخليج العربية، ودول رابطة الآسيان وجمهورية الصين الشَّعبية أمس بالعاصمة الماليزية كوالالمبور.

جرى خلال اللقاء استعراض مسيرة العلاقات بين البلدين وآفاق التعاون الثنائي، بالإضافة إلى الموضوعات المطروحة في أعمال القمتين.

حضر المقابلة الوفد المرافق لسُّموِّ السَّيد نائب رئيس الوزراء لشؤون العلاقات والتعاون الدولي والممثل الخاصّ لجلالة السُّلطان، وعددٌ من المسؤولين الكمبوديين.

والتقى صاحبُ السُّموِّ السَّيد أسعد بن طارق آل سعيد نائبُ رئيس الوزراء لشؤون العلاقات والتعاون بمعالي بوي ثانه سون نائب رئيس الوزراء ووزير الخارجية لجمهورية فيتنام الاشتراكية؛ وذلك على هامش عقد قمّتي دول مجلس التعاون لدول الخليج العربية ودول رابطة الآسيان، ودول مجلس التعاون لدول الخليج العربية ودول رابطة الآسيان وجمهورية الصين الشَّعبية، أمس بالعاصمة الماليزية كوالالمبور.

والتقى صاحبُ السُّموِّ السَّيد أسعد بن طارق آل سعيد نائبُ رئيس الوزراء لشؤون العلاقات والتعاون الدّولي والممثلُ الخاصُّ لجلالة السُّلطان بمعالي الحاج فضيلة يوسف، نائب رئيس الوزراء وزير تحول الطاقة والمياه الماليزي؛ وذلك على هامش عقد قمَّتي دول مجلس التعاون لدول الخليج العربية ودول رابطة الآسيان، ودول مجلس التعاون لدول الخليج العربية، ودول رابطة الآسيان وجمهورية الصين الشعبية بالعاصمة الماليزية كوالالمبور.

جرى خلال اللقاء استعراض العلاقات القائمة بين البلدين، وبحث سبل تعزيز التعاون الثنائي في مختلف المجالات، وتبادل وجهات النظر حول عددٍ من القضايا الراهنة ذات الاهتمام المشترك.

حضر المقابلة الوفد المرافق لسُّموِّ السَّيد نائبُ رئيس الوزراء لشؤون العلاقات والتعاون الدولي والممثل الخاصّ لجلالة السُّلطان، وعددٌ من المسؤولين الماليزيين.

**المحكمة الابتدائية بمسقط**
**أمانة سر المحكمة**
**إعلان قضائي**

تعلن أمانة سر المحكمة بأن المدعية/معالم ضياء مسقط تمثلها (نرجس اسماعيل العجمي) قد اقامت دعوى تجارية رقم (٢٠٢٤/١٣٠٩/١٣٣٥م) ضد المدعى عليه الثاني/عيد سعد الدين عيد عيدالباز وآخرين طلب في دعواها بالآتي: ١- فسخ عقد الاستثمار واعادة الحال لما كان عليه قبل التعاقد. ٢- الزام المدعى عليهما بالتضامن والانفراد بان يؤديا للمدعية مبلغا وقدره ١٩٩٧٥ر.ع تسعة عشر الفا وتسعمائة وخمسة وسبعون ريالا عمانيا. ٣- الزام المدعى عليهما بسداد مبلغ ١٠٠٠ر.ع الف ريال عماني تعويضا ماديا وادبيا عن الاضرار التي لحقت بالمدعية جراء امتناعهما بالوفاء عن المبالغ المشغولة بذمتهم في موعد استحقاقها. ٤- الزامهما المصاريف القضائية واتعاب المحاماة ١٠٠٠ الف ريال عماني.

وحيث تعذر اعلان المدعى عليهما بالطرق العادية، فيعتبر هذا النشر اعلانا لهما بالدعوى الابتدائية وتحديد جلسة يوم الاربعاء الموافق ٢٠٢٥/٦/٤م موعدا لسماعها في الساعة التاسعة صباحا بمقر المحكمة الكائن (مسقط - ولاية بوشر - الخوير - مجمع المحاكم - حي الوزارات) وذلك عملا بالمادة (١١) من قانون الاجراءات المدنية والتجارية الصادر بالمرسوم السلطاني رقم:٢٠٠٢/٢٩م وتعديلاته.

**أمانة سر المحكمة**

**المحكمة الابتدائية بالعامرات**
**أمانة سر المحكمة**
**إعلان قضائي «بطلب التنفيذ»**

بناء على:

| الحكم رقم | الدائرة | ملف التنفيذ |
|---|---|---|
| (٢٠٢٤/١٢٠٨/٥٠٤) | (تنفيذ مدني) | (٢٠٢٥/٩١٠٢/٣٩٢م) |

الحق المطالب به (حكمت المحكمة بالزام المدعى عليه بان يؤدي للمدعي مبلغا وقدره ١٢٠٠ر.ع الف ومائتا ريال والمصاريف ورفض ما زاد على ذلك).

| اسماء الأطراف | الصفة | الرقم المدني |
|---|---|---|
| معاذ عبدالله شريف عبدالله | طالب التنفيذ | ١٢٦١٦٨٤٨٥ |
| ايمن بن ناصر بن عيسى الهادي | منفذ ضده | ١٥٣١٥٧٨٩ |

ونظرا لتعذر اعلان المنفذ ضده بالطرق العادية وعليه يعتبر هذا النشر اعلانا له متضمنا تكليفه بالوفاء بما هو مطلوب منه أعلاه خلال سبعة ايام من تاريخ هذا النشر عملا بنص المادتين (١١) و(٣٥٦) من قانون الاجراءات المدنية والتجارية.

**أمانة سر المحكمة**

**المحكمة الابتدائية بمسقط**
**أمانة سر المحكمة**
**إعلان قضائي**

تعلن أمانة سر المحكمة الابتدائية بمسقط بأن/ الشركة الوطنية المتحدة للهندسة والمقاولات ش.م.م (تاجر فرد) تقدمت بفتح ملف التنفيذ التجاري رقم: ٢٠٢٥/٩١٠٣/١٢٧٣ ضد شركة عقيق الشاملة للمقاولات ش.م.م بالآتي: ١- (حكمت المحكمة بقبول التظلم شكلا وفي الموضوع بالغاء القرار المتظلم منه الصادر في الامر على عريضة رقم (٢٠٢٤/٤١٠٤/١٢٣٢) والامر برفع الحظر عن السجل التجاري وتحميل المتظلم ضدها بالمصاريف.

ونظرا لتعذر اعلان المنفذ ضدها المذكورة اعلاه بالطرق العادية يعتبر هذا النشر اعلانا لها متضمنا تكليفها بالوفاء بما هو مطلوب منها اعلاه خلال سبعة ايام من تاريخ هذا النشر عملا بنص المادة (١١) من قانون الاجراءات المدنية والتجارية الصادر بالمرسوم السلطاني رقم ٢٠٠٢/٢٩م وتعديلاته.

**أمانة سر المحكمة**

للاطلاع على أحدث التقارير الإخبارية
الوطن AL WATAN
الوطن 55 عاما
اشترك في الوطن واتساب
9917 5555

متابعة . صالح البارحي :

*** يخوض منتخبنا الوطني الأول لكرة القدم في تمام الساعة الثامنة مساء اليوم تجربة ودية أمام شقيقه اللبناني، وذلك على ساحة مجمع السلطان قابوس الرياضي ببوشر، تأتي هذه المباراة بمثابة البروفة الاخيرة لمنتخبنا قبل مواجهتي الحسم أمام الاردن في مسقط بتاريخ ٥ يونيو وأمام فلسطين في العاصمة الاردنية عمّان بتاريخ ١٠ يونيو القادم على ساحة ستاد الملك عبدالله بإذن الله تعالى ضمن منافسات المرحلة الثالثة للتصفيات النهائية المؤهلة لكأس العالم ٢٠٢٦ في الجولة الأخيرة من هذه المرحلة، علما بأن الأحمر خاض مباراة ودية أولى أمام النيجر إنتهت برباعية على ذات ملعب مباراة اليوم، وهي التجربة التي شهدت غياب لاعبي السيب والمنذر العلوي وعصام الصبحي وعبدالسلام الشكيلي، إلا أن اللاعبين قدموا فيها مباراة جيدة نالت استحسان الجهاز الفني والاداري للأحمر .
مباراة اليوم سيخوضها الاحمر كامل العدد، وهو الامر الذي سيكشف كافة الجوانب للمدرب رشيد جابر قبل إعلان القائمة النهائية التي ستخوض مباراتي التصفيات، بالاضافة إلى أن المنتخب اللبناني يمنحك الكثير من الإيجابيات مقارنة بمستواه الفني عكس منتخب النيجر الذي لم يكن الند القوي للمنتخب في تلك الأمسية . ***

## الطريق إلى كأس العالم ٢٠٢٦

# منتخبنا يختبر اليوم نفسه أمام لبنان وديا .. والحارثي ينضم للمخيني بقائمة الغيابات

## تجربة اليوم بها منافع كثيرة .. وغدا إعلان القائمة النهائية .. وطرح تذاكر لقاء الأردن للجماهير

■ من لقاء منتخبنا الودي مع النيجر

### تجربة جيدة

مباراة اليوم أمام المنتخب اللبناني جيدة للغاية، فالمنتخب اللبناني يتمتع بأداء وإسلوب لعب مشابه إلى جد بعيد منتخب فلسطين على وجه التحديد، وقليل من المنتخب الاردني وخاصة في شأن البنية الجسمانية للاعبين، ناهيك عن الإعتماد على الصلابة في الكرات العالية، كما أن توقيت مباراة اليوم مثالي للغاية بالنسبة لرشيد جابر، فالجوانب الايجابية التي من المنتظر تحقيقها في لقاء اليوم كثيرة للغاية.

ومن جانب آخر، فإن خوض هذه المباراة بكامل الأسماء والوقوف على جاهزيتها من أهم الفوائد التي سيجنيها الجهاز الفني قبل إعلان القائمة النهائية لمواجهتي الأردن وفلسطين، كما أن الانسجام بين الوجوه الشابة ولاعبي الخبرة سيكون مهم للغاية في مباراة اليوم، خاصة وأن هناك عددا جيدا من اللاعبين الواعدين انضموا لقائمة هذا المعسكر، وباعتقادي أن مباراة اليوم فرصة سانحة تماما للحكم على اللاعبين الجاهزين سواء من الوجوه الجديدة أو السابقة، لأن الوقت المرحلة لا تحتمل الصبر على أي لاعب مهما كان اسمه وحجمه في حالة إصابته أو تراجع مستواه، فالنقاط الست مطلب رئيسي إذا ما أردنا الوصول للهدف المنشود بنهاية هذه التصفيات، وعلى رشيد جابر الاستفادة من مواجهة لبنان بصورة كاملة.

■ سامي مرهج يقود هجوم لبنان

### إعلان القائمة

من المقرر أن يعلن رشيد جابر عن القائمة النهائية التي ستخوض مواجهتي الأردن وفلسطين بالتصفيات يوم غد الخميس إن شاء الله تعالى، حيث ستغادر الاسماء المستبعدة مقر المعسكر على أمل ان تتواجد في الاستحقاقات القادمة متى ما ارتأى الجهاز الفني ذلك، ومن واقع الحال فإن الخيارات جيدة أمام الجهاز الفني رغم غياب عدد من اللاعبين للاصابات والايقافات، وسيتم الحكم النهائي على المجموعة عقب صافرة مباراة لبنان الودية اليوم.

### استشفاء وراحة

حدد الجهاز الفني يوم غد ليكون حصة استشفائية للاعبين على يد المعد البدني، خاصة اللاعبين الذين خاضوا المباراة لوقت أطول وفق البرنامج المعد من رشيد جابر، فيما سيكون يوم بعد غد الجمعة راحة للاعبين قبل العودة للتدريبات مساء السبت استعدادا لمواجهة الاردن المصيرية والتي ستحدد الكثير من ملامح التأهل وحظوظ الاحمر فيها .

### خسارة جديدة

بعد أن خسر الأحمر جهود حارس مرماه ابراهيم المخيني للإصابة في اليد اليسرى وخضوعه لعملية جراحية تحتاج إلى فترة راحة لمدة شهر على اقل تقدير قبل العودة للتدريبات، فقد أكدت الفحوصات الطبية وأشعة الرنين المغناطيسي التي خضع لها لاعب منتخبنا الوطني الأول أمجد الحارثي معاناته من إصابة قديمة في أسفل العضلات الخلفية للفخذ اليسرى، وكان الحارثي قد اشتكى من آلام في موضع الاصابة عند انضمامه للمعسكر الداخلي للمنتخب، الأمر الذي استدعى اجراء فحوصات دقيقة لتقييم حالته، وبناء على نتائج التقارير الطبية فقد تقرر استبعاد اللاعب من المعسكر ليخضع للعلاج والتأهيل المناسب ليكون جاهزا للاستحقاقات القادمة .

■ محسن الغساني

وبهذا، ينضم الحارثي إلى إبراهيم المخيني للغياب عن مباراتي الاردن وفلسطين، فيما سيغيب محسن الغساني عن مباراة الاردن فقط وذلك بسبب الإيقاف .

### تذاكر لقاء الاردن

طرحت حملة (كلنا معك) تذاكر مباراة منتخبنا والأردن التي ستقام في الخامس من يونيو القادم للجماهير العمانية الراغبة في مساندة الأحمر في هذه المواجهة الحاسمة والمصيرية، وحددت موعد استلام التذاكر منذ يوم الأمس وحتى الثاني من يونيو خلال الفترة من الساعة الثانية عشرة ظهرا وحتى التاسعة مساء من كل يوم، حيث أوضحت الحملة شروط الحصول على التذاكر والرابط المخصص لها .

كما نوهت الحملة بأن التذاكر المطروحة مخصصة للجماهير العمانية للدخول للمقاعد المخصصة للجماهير المؤازرة للمنتخب الوطني، ولا يسمح بإعادة تداول أو بيع التذاكر وسيتم اتخاذ الاجراءات الإدارية المناسبة تجاه المخالفين، أما تذاكر الجماهير الاردنية الشقيقة المحددة بنسبة (٨٪) من سعة الاستاد فقد تم التنسيق بشأنها مع الاتحاد الأردني لكرة القدم من خلال الاتحاد العماني لكرة القدم، وسيتم تسليم كامل الحصة للمعنيين في الاتحاد الاردني .

## فرض

باريس . أ.ف.ب: فرض الاتحاد الدولي لكرة القدم (فيفا) حظرا على نادي ليون الفرنسي من تسجيل لاعبين جدد، لثلاث فترات انتقالات حتى نهاية صيف ٢٠٢٦ بسبب دين قدره ٢٠٠٠ يورو. ولم ينشر الاتحاد الدولي أي تفاصيل بشأن كل حالة على حدة، لكن هذا المبلغ الذي أكده مصدر مقرب من النادي، تم دفعه أمس الاول .وقال النادي في بيان مقتضب توصلت وكالة فرانس برس لنسخة منه «لقد راجعنا بعض الإجراءات الداخلية خلال الأسابيع القليلة الماضية، وكانت هذه المسألة واحدة منها. لقد وضعنا إجراءات جديدة للمستقبل». وأصبح ليون الذي فشل في حجز بطاقته الى دوري ابطال اوروبا الموسم المقبل مكتفيا ببطاقة الدوري الأوروبي (يوروبا ليج)، واحدا من بين ١١٧٥ ناديا مستهدفا بهذه القائمة العامة، «بسبب مخالفات مختلفة، مثل النزاعات المالية أو الانتهاكات التنظيمية».

### استعدادا للتصفيات الآسيوية المؤهلة لنهائيات كأس آسيا

# منتخبنا الوطني الأولمبي للقدم يواصل مرانه وغدا سحب قرعة التصفيات بماليزيا

■ بدر الميمني يوجه اللاعبين في الحصة التدريبية

■ معنويات عالية للاعبي منتخبنا في الحصة التدريبية باستاد السيب

كتب . خالد الجلندانى :

تسحب غدا الخميس قرعة التصفيات المؤهلة إلى نهائيات كأس آسيا تحت ٢٣ عاما بالسعودية ٢٠٢٦ م، وذلك بمقر الاتحاد الآسيوي لكرة القدم بالعاصمة الماليزية كوالالمبور بمشاركة ٤٤ منتخبا، سيتم تقسيم المنتخبات إلى ١١ مجموعة تضم كل منها أربعة منتخبات للتنافس بنظام الدوري من دور واحد عبر التجمع في بلد واحد خلال الفترة من ١ إلى ٩ سبتمبر ٢٠٢٥. وقد تم تصنيف وتوزيع المنتخبات المشاركة على أربعة مستويات بناءً على نظام النقاط المُستمد من تصنيفها النهائي في النسخ الثلاث السابقة من النهائيات، وقد تم توزيع نقاط كل نسخة تدريجيا على النحو التالي : أحدث نسخة (٢٠٢٤): ١٠٠٪ من نقاط التصنيف و ثاني آخر نسخة (٢٠٢٢): ٥٠٪ من نقاط التصنيف وثالث آخر نسخة (٢٠٢٠): ٢٥٪ من نقاط التصنيف. وتم تصنيف منتخبنا الوطني الاولمبي لكرة القدم في المستوى الثالث مع منتخبات كل من : ميانمار، الهند، لبنان، لاوس، تيمور الشرقية، الصين تايبيه، الفلبين، هونج كونج الصين. اما المستوى الاول ضم منتخبات كل من أوزبكستان، اليابان، العراق، جمهورية كوريا، أستراليا والمستوى الثاني إندونيسيا، الكويت، إيران، تركمانستان، ماليزيا، البحرين، فلسطين، سوريا، اليمن. والمستوى الرابع :أفغانستان، بنجلادش، جوام، باكستان، ماكاو، نيبال، بروناي دار السلام، سريلانكا، بوتان، جزر شمال ماريانا. وستتنافس جميع المنتخبات المشاركة على ١٥ مقعداً متاحاً للتنافس عليه من أجل التواجد في النسخة السابعة من البطولة التي سوف تستضيفها المملكة العربية السعودية لأول مرة، والمقرر إقامتها في يناير ٢٠٢٦ وتأهلت السعودية بطلة نسخة ٢٠٢٢ تلقائياً بصفتها الدولة المُضيفة، وستنضم إليها المنتخبات الـ١١ التي سوف تتصدر مجموعاتها من التصفيات، بالإضافة إلى أفضل أربعة منتخبات تحصل على المركز الثاني في الترتيب العام، حيث يستعد منتخبا بوتان وجزر شمال ماريانا لخوض أول مشاركة لهما في التصفيات.

**تدريبات مكثفة**

يواصل منتخبنا الوطني الأولمبي لكرة القدم تدريباته اليومية بملعب استاد السيب الرياضي ضمن معسكره الداخلي الذي يستمر حتى ٣١ من الشهر الجاري في اطار استعداداته للمشاركة في التصفيات الآسيوية المؤهلة لكأس آمم آسيا تحت ٢٣ سنة، ويسعى الجهاز الفني لمنتخبنا بقيادة المدرب الوطني بدر الميمني وجهازة المعاون الى زيادة معدل جرعات اللياقة البدنية لدى اللاعبين وتطبيق مجموعة من التدريبات التكتيكية المتنوعة وسوف يسافر منتخبنا في الشهر القادم الى روسيا للاقامة معسكر خارجي هناك يخوض خلاله ثلاث مباريات ودية منها مباراتان أمام المنتخب الأولمبي الروسي.

وتتكون قائمة منتخبنا في المعسكر الداخلي من ٢٤ لاعبا هم :جواد بن خليفة العزي وأسامة بن محمد المحروقي وناصر بن علي الصقري وسمير بن عبدالعزيز الحاتمي وسعيد بن غاصب الغنبوصي (السيب)، وعبدالعزيز بن جمعة الشقصي ولقمان بن صالح الجديدي وعيسى بن أحمد البريدعي (الرستاق) والحارس المتألق مازن بن صالح الحراصي (الظفرة الإماراتي)، وحمد بن هلال النعيمي (المجد الإماراتي)، وأسامة بن مجدي بيت سمير ورشاد بن عبدالحميد الذهين رزياد بن طارق الراسبي (النصر) ونايف فرج ومحمد بن سالم العريبي (ظفار) وعلي حسن البلوشي (عمان) وعبدالعليم الرواحي (فنجاء) ويسار بن سعيد البلوشي (صور) وتركي بن عبدالله بيت ربيع (الاتحاد) ومسعود بن سيف البحري (الشباب) وعبدالرحمن بن عوض اليعقوبي (عبري) وعبدالهادي بن حفيظ المنوري (المصنعة) وعبدالله بن علي المقبالي (الخابورة) وإبراهيم بن سعيد الكندي (بهلا).

## أموريم يرى أن الغياب عن دوري الأبطال قد يصب في صالح يونايتد

■ روبن أموريم

لندن . أ.ف.ب: رأى المدرب البرتغالي روبن أموريم أن الفشل في التأهل إلى مسابقة دوري أبطال أوروبا لكرة القدم قد يصب في صالح فريقه مانشستر يونايتد الإنجليزي، ومخطط إعادة البناء بعد الموسم المحلي الكارثي. وتحدث أموريم لوسائل الإعلام في العاصمة الماليزية كوالالمبور عشية مباراة ودية ضد فريق من النجوم، بعد ثلاثة أيام من إنهاء أسوأ موسم ليونايتد في الدوري المحلي منذ ١٩٧٤ بعدما أنهاه في المركز الخامس عشر. وكان يونايتد أمام فرصة التأهل لمسابقة دوري أبطال أوروبا من خلال الفوز بلقب «يوروبا ليج»، لكنه خسر الأربعاء الماضي في النهائي أمام منافسه المحلي توتنهام ٠-١، ليخرج من الموسم خالي الوفاض. وقال أموريم الذي استلم مهمة الاشراف على يونايتد في نوفمبر الماضي خلفا للهولندي إريك تن هاج من دون أن يحرز أي تقدم ملموس في مستوى ونتائج الفريق، «يمكن القول إن عدم تأهلنا لدوري أبطال أوروبا قد يُمثل افضلية لنا من أجل تحسين أدائنا، الاستعداد للمباريات بشكل أفضل، بناء النواة التي نحن بحاجة إليها للمستقبل». وأضاف أموريم «بالتالي، أعتقد أنه من الجيد لنا استغلال عدم خوض مباريات أوروبية». وبسبب ضيق الوقت والشح المالي، قد لا يتمكن أموريم من تعزيز صفوف فريقه الصيف المقبل بالشكل الذي يُمكنه إعادة «الشياطين الحمر» إلى المكانة التي كانوا عليها ومحاولة الفوز بلقب الدوري الممتاز لأول مرة منذ ٢٠١٣ حين توج به في موسمه الأخير مع مدربه الأسطوري الاسكتلندي اليكس فيرغوسون.لكن بالنسبة له «الهدف الآن هو الفوز بالمباراة الأولى. لدينا الكثير لنفعله خلال هذا الصيف. علينا إعداد الفريق. عندما تكون مانشستر يونايتد، يتوقع الناس منا أن نكون في القمة. لكن علينا أن نفهم السياق. لا أريد أن يفكر الفريق بهدف كبير، بل بهدف صغير، الفوز في المباراة الأولى ثم الثانية».

## البلوشي يحرز برونزية بطولة الشارقة الدولية للشطرنج

كتب . عبدالله الجرداني:

حقق لاعب المنتخب الوطني للشطرنج عماد البلوشي الميدالية البرونزية في منافسات بطولة الشارقة ماسترز الدولية في الفئة C المصنفين دون ١٩٠٠، التي نظمها نادي الشارقة الثقافي للشطرنج.

ويعد المركز الذي حققه اللاعب في البطولة الدولية، هو الأول، وجاء بعد منافسات قوية استطاع فيها اللاعب تجاوز كل التحديات في هذه البطولة الدولية التي شارك فيها ١١١ لاعبا من ٢٦ دولة حول العالم، ونجح في الوصول لمنصة التتويج رغم شدة المنافسة وحدتها، كون الجميع قادم من أجل الفوز، في هذه البطولة التي تعد من البطولات الدولية الكبيرة في الشطرنج، ويشارك فيها أفضل لاعبي المنطقة والعالم . ونتطلع للجنة العمانية للشطرنج من خلال مشاركاتها في البطولات الدولية إلى تمكين اللاعبين من الاحتكاك والتنافس وكسب الخبرات وتحسين التصنيف الدولي للاعبين وتمكينهم من الوصول إلى منصات التتويج .

■ عماد البلوشي على منصة التتويج عقب تتويجه بالميدالية البرونزية

## وضع حجر الأساس لتعشيب ملعب فريق الكور ببهلاء

بهلاء . من مؤمن الهنائي:

احتفل فريق الكور التابع لنادي بهلاء بمحافظة الداخلية بوضع حجر الأساس لمشروع تعشيب الملعب الرئيسي (بالعشب الطبيعي) وذلك تحت رعاية المهندس سليمان بن حمد بن حميد السنيدي، مدير عام بلدية الداخلية وبحضور أعضاء مجلس إدارة الفريق واللجنة المشرفة على المشروع استهل الحفل بكلمة ترحيبية ألقاها سعود بن خليفة الهنائي المتحدث الرسمي للجنة المشرفة على تعشيب الملعب، قدّم فيها نبذة عن المشروع ومراحله تلاها عرض مرئي لأعمال الموقع ثم قام راعي المناسبة والضيوف بتثبيت حجر الأساس ميدانيًا في موقع المشروع ثم قدّم بدر بن سيف بن محمد الهنائي مدير المشروع، شرحًا مفصلًا عن المرحلة الأولى، والتي تُقام على مساحة تقدّر بـ ٨٠٠٠ متر مربع بتكلفة وقدرها ٣٢ ألف ريال عماني واستعرض التحديات كالتربة الزراعية والحاجة إلى دعم إضافي من القطاعين العام والخاص، كما اطّلع الحضور على مرافق الفريق الأخرى، ومنها الملعب السداسي المعشب و ملعب كرة الطائرة و المكتب الإداري – الأنشطة الثقافية والاجتماعية والرياضية. وفي كلمة له قال المهندس عادل بن عبدالله الهنائي نائب رئيس فريق الكور هذا المشروع يُعد من أبرز المبادرات ضمن الأهداف الاستراتيجية التي وضعتها إدارة الفريق.

## لجنة الفروسية بولاية شناص تحتفل بتكريم الفرسان والملاك

شناص . من إبراهيم الفارسي:

أقامت لجنة الفروسية في ولاية شناص بمحافظة شمال الباطنة حفلها الختامي بتكريم الفرسان والأعضاء القدامى للجنة والملاك والمدربين والداعمين، وأعضاء مجلس الادارة لموسم الفروسية ٢٠٢٤ / ٢٠٢٥م في حفل أقيمت فعالياته بقاعة نادي السلام بفرع شناص تحت رعاية سعادة الشيخ عبدالله بن سالم الحجري والي شناص، وبحضور عدد من المسؤولين بالمؤسسات الحكومية بالولاية وملاك الخيل والفرسان، اشتملت فقرات الحفل على فقرة متنوعة، حيث ألقى عبدالعزيز العبري رئيس لجنة الفروسية بشناص كلمة شكر فيها الجميع وأثنى على جهود الملاك والفرسان والداعمين لنجاح موسم الخيل ٢٠٢٤ / ٢٠٢٥ وأثنى على الإداريين مثمنا جهودهم المتميزة، بعدها تم تقديم عرض مرئي تضمن مسيرة الخيل بالولاية يحاكي أبرز الإنجازات والمشاركات للمواسم السابقة، وفي ختام الفعالية قام راعي المناسبة بتكريم الفرسان والأعضاء القدامي للجنة والملاك والمدربين والداعمين و أعضاء مجلس الإدارة بلجنة الفروسية.


**المحكمة الابتدائية بصور**
**امانة سر المحكمة**
**اعلان بيع قضائي**

بناء على:

| رقم التنفيذ (٢٠٢٢/٩١٠٣/٣١٨) | الدائرة (تنفيذ تجاري) |
|---|---|
| الحق المطالب به (الزام المنفذ ضده بسداد المبلغ المتبقي وقدره ٧٠٠٠٠ر.ع ورسوم ومصاريف الدعوى واتعاب المحاماة). | |

| اسماء الأطراف | الصفة | الرقم المدني |
|---|---|---|
| جاسم محمد عبدالرحمن العوضي | طالب التنفيذ | ١٢١٧٠٢٣٢٧ |

تعلن امانة سر المحكمة عن بيع قضائي بالمزاد العلني بمقر المحكمة في تمام الساعة (١٠) صباحا من يوم (الاربعاء) الموافق ٤/ يونيو/٢٠٢٥م للعقار السابق توقيع الحجز عليه وهو كالآتي:

| النوع | المكان | الرقم المدني | المربع | المساحة | السعر |
|---|---|---|---|---|---|
| سكني تجاري | صور | ٨٧ | الجناة | ٤٠٠,٠٠ | (١٤٣٤٨,٩٠٧ر.ع) اربعة عشر الفا وثلاثمائة وثمانية واربعون ريالا وتسعمائة وسبع بيسات |
| سكني تجاري | صور | ٨٩ | الجناة | ٤٠٠,٠٠ | (١٤٣٤٨,٩٠٧ر.ع) اربعة عشر الفا وثلاثمائة وثمانية واربعون ريالا وتسعمائة وسبع بيسات |
| سكني تجاري | الكامل الوافي | ٩٦١ | الكامل | ٦٢٥,٠٠ | (٩٥٦٥,٩٣٨ر.ع) تسعة آلاف وخمسمائة وخمسة وستون ريالا وتسعمائة وثمان وثلاثون بيسة |

ويقدر بسعر اساسي المذكور في الجدول اعلاه فعلى راغبي الشراء الحضور في المكان والزمان المشار اليه اعلاه لمعاينة العقار محل البيع على ان يدفع الراسي عليه المزاد الثمن فورا او ثلثه على الاقل والا اعيدت المزايدة على ذمته في ذات الجلسة عملا بنص المادة (٤٠٤) من قانون الاجراءات المدنية والتجارية الصادر بالمرسوم السلطاني رقم (٢٠٠٢/٢٩م) وتعديلاته.

**أمانة سر المحكمة**

# اجتماع الفريق الاستشاري والفني الخاص بمتابعة مشروع القرية التراثية بصور

صور . من عبدالله بن محمد باعلوي:

*■■ ترأس سعادة الشيخ الدكتور هلال بن علي الحبسي والي صور اجتماع الفريق الاستشاري الفني الخاص بمتابعة مشروع القرية التراثية بولاية صور، إحدى مبادرات مدينة صور للتعلم، وذلك بحضور عدد من المسؤولين المعنيين بتنفيذ المشروع، حيث شارك في الاجتماع كل من المهندس مدير عام بلدية جنوب الشرقية ومدير إدارة هيئة المؤسسات الصغيرة والمتوسطة بمحافظة جنوب الشرقية ومساعد مدير إدارة هيئة التراث والسياحة بمحافظة جنوب الشرقية، بالإضافة إلى ممثل عن المديرية العامة للإسكان والتخطيط العمراني بمحافظة جنوب الشرقية. ■■*

■ المشروع يهدف إلى إبراز الموروث الثقافي العماني ودعم الحرف التقليدية

وقد شهد الاجتماع استعراض الفكرة العامة للمشروع واهدافه، قدمه الدكتور نجيب بن حمود بن سلطان القلهاتي مقرر اللجنة، كما تم مناقشة الموقف التنفيذي للمشروع، ومناقشة سير العمل والخطط المقترحة للمرحلة القادمة، إلى جانب التحديات التي قد تواجه التنفيذ وآليات التنسيق بين الجهات ذات العلاقة بما يسهم في الإسراع بإنجاز المشروع بما يتماشى مع الأهداف المرسومة له.

وأوضح سعادة الشيخ الدكتور هلال بن علي بن سعود الحبسي والي صور خلال الاجتماع على أهمية المشروع كأحد المكونات التنموية والثقافية في الولاية لما له من دور في إبراز الهوية العُمانية، وتنشيط السياحة المحلية، وتمكين أصحاب المؤسسات الصغيرة والمتوسطة، مؤكدا على ضرورة تكاتف الجهود لتذليل العقبات والتنسيق المستمر بين جميع الجهات المعنية لضمان نجاح المشروع.

هذا ويعتبر مشروع القرية التراثية بصور، إحدى مبادرات مدينة صور للتعلم ويعكس القيم الأصيلة لسلطنة عمان بشكل عام وولاية صور بشكل خاص، حيث يربط بين عبق الماضي وحيوية الحاضر واستدامة المستقبل فمشروع القرية التراثية المستدامة ليس مجرد مشروع سياحي بل هو جسر بين الأجيال ومنصة اقتصادية واجتماعية وثقافية تساهم في الحفاظ على الهوية العمانية وتعزيز السياحة المستدامة وتمكين المجتمع المحلي. المشروع يهدف إلى إبراز الموروث الثقافي العماني ودعم الحرف التقليدية وتعزيز السياحة المستدامة من خلال إنشاء بيئة متكاملة تجمع بين الصناعات الحرفية والزراعية ومنافذ البيع والتدريب والاستدامة البيئية، كما أن للمشروع أهداف تنموية تتمثل في تعزيز الاقتصاد المحلي عبر دعم الحرفيين والمزارعين وأصحاب المشاريع الصغيرة وتشجيع السياحة البيئية والتراثية عبر تقديم تجربة ثقافية متكاملة والمساهمة في الاستدامة البيئية باستخدام مصادر الطاقة المتجددة وإعادة تدوير الموارد ونقل المعرفة، وبناء القدرات للأجيال القادمة عبر برامج تدريبية في الحرف التقليدية والزراعة. ويتكون المشروع من أربع مناطق رئيسية وهي منطقة الحرف التقليدية والتدريب ومنطقة الزراعة وصيد الأسماك ومنافذ البيع والتسويق والمرافق الثقافية والترفيهية والتعليمية.

■ المعرض ضم أعمالا متميزة للمشاركين في المسابقة

# شبابية مجيس تواصل مسابقة الإبداعات الثقافية

مجيس . من يحيى بن سالم المعمري:

أقامت اللجنة الشبابية بنادي مجيس معرضا متكاملا للفنون البصرية والموسيقية والرياضية والابتكار وريادة الأعمال، بالتعاون مع مركز صحار داون تاون بفلج القبائل تحت رعاية طيب بن عبدالنور الفارسي رئيس النادي وبحضور أحمد الشرقي من المديرية العامة للثقافة والرياضة والشباب بمحافظة شمال الباطنة، ضم المعرض الأعمال المتميزة للمشاركين في مسابقة الأندية للإبداع الثقافي، حيث قامت اللجنة بتقييم مشاركات الفئة العمرية ١٧- ٢٩ سنة في محور الفنون الأدائية مجال الموسيقى ومحور الفنون البصرية مجال الفنون التشكيلية ومجال التصوير الضوئي ومحور الرياضة مجال التعليق الرياضي ومحور الفنون والإبتكار مجال الابتكار وريادة الأعمال.

# ختام تقييم مسابقات الأندية للإبداع الثقافي بقريات

■ اللجنة عكفت على استقبال المشاركات وتقييمها وفق معايير فنية دقيقة «تصوير. خالد الغزيلي»

قريات . من عبدالله بن سالم البطاشي:

اختتمت اللجنة الشبابية بنادي قريات أعمال تقييم المشاركات، ضمن منافسات الأندية للإبداع الثقافي، التي تنظمها وزارة الثقافة والرياضة والشباب، وسط أجواء تنافسية مميزة شهدت تفاعلاً واسعًا من شباب الولاية. شملت المسابقات عددًا من المجالات الثقافية والإبداعية، منها الشعر والقصة القصيرة والتصوير الضوئي والتصميم الرقمي والخط العربي، حيث عملت اللجنة على استقبال المشاركات، وتقييمها وفق معايير فنية دقيقة، تمهيدًا لترشيح الفائزين لتمثيل النادي في التصفيات على مستوى محافظة مسقط. وقال زاهر بن علي البوسعيدي رئيس اللجنة الشبابية: إن المشاركة الفاعلة من أبناء الولاية تعكس وعيهم الثقافي وحبهم للإبداع، وإن اللجنة ستواصل جهودها لدعم المبادرات الشبابية، وتنمية المواهب في مختلف المجالات، وصقلها لتعزيز حضورهم الثقافي والإبداعي.

# مشاريع مركز ثقافة الطفل الرقمية

## بين المتعة والفائدة وتأصيل الهوية العمانية

مسقط . العُمانية: في خطوة رائدة نحو تعزيز الهوية الوطنية والحفاظ على التراث الثقافي، يطلق مركز ثقافة الطفل التابع لوزارة الثقافة والرياضة والشباب مجموعة من المشاريع المبتكرة والموجهة للأطفال والنشء بهدف تعزيز الهوية الثقافية الوطنية، وبناء مجتمع متماسك، وتعزيز الابتكار والإبداع، وذلك من خلال دمج الثقافة العُمانية في التعليم والتي تسهم بدورها في تحقيق رؤية طموحة تجمع بين الحفاظ على التراث وتلبية متطلبات العصر الحديث.

وقالت سلوى بنت سيف الراشدية مديرة مركز ثقافة الطفل، إنه في إطار رؤية المركز إلى ترسيخ الهوية الثقافية العُمانية وتعزيز وعي النشء بموروثهم الحضاري، يواصل مركز ثقافة الطفل إطلاق حزمة من المشروعات الرقمية التفاعلية التي تمزج بين الأصالة والابتكار، وذلك باستخدام تقنيات الواقع الافتراضي، والذكاء الاصطناعي، وتطبيقات الألعاب الإلكترونية التي تعد وسيلة فعّالة لربط الأجيال الجديدة بجذورهم الثقافية بطريقة معاصرة وجاذبة.

وأكدت على أن الهدف من هذه المبادرات يتجاوز العرض البصري أو الترفيه التقني، ويتمثل في بناء علاقة معرفية شعورية مستدامة بين الطفل وهويته الثقافية، من خلال إعادة تقديم التراث الثقافي العُماني كحالة حيّة نابضة بالتفاعل من أجل غرس القيم العُمانية الأصيلة.

وأضافت أنه من خلال هذه المبادرات والمشروعات يهدف المركز إلى ترسيخ وتعزيز قيم الانتماء والهوية الوطنية، بالإضافة إلى تعزيز حضور الثقافة العُمانية على الساحة الدولية عبر محتوى تفاعلي ثري ومتاح بلغات متعددة.

وأوضحت أن هذه المشاريع تنسجم بعمق مع توجهات رؤية (عُمان ٢٠٤٠)، والاستراتيجية الثقافية لا سيما فيما يتعلق بمحور المجتمع الإبداعي والهوية الوطنية، والتحول الرقمي، والتعليم القائم على الابتكار، حيث يسعى المركز إلى أن يكون منصة معرفية ثقافية تمكّن الطفل من أن يكون فاعلًا ومؤثرًا في بناء مستقبل وطنه.

وتجمع هذه المشروعات بين المتعة والفائدة، من أجل غرس القيم الأصيلة في نفوس الناشئة، وتعريفهم بجذورهم التاريخية والثقافية والتي من بينها، مشروع (التعريف بمركز ثقافة الطفل) في مجال التعليم والتكنولوجيا وهو عبارة عن عرض ثلاثي الأبعاد يستخدم تقنية الهولوغرام، ويتضمن معلومات عن المركز وبرامجه وأهدافه وأنشطته. وتتمثل أهمية هذا المشروع في عرض فكرة شاملة عن المركز باستخدام التقنيات الحديثة في المناشط والفعاليات المقامة داخل وخارج المركز، إضافة إلى تعزيز الاهتمام بالتقنيات الحديثة التي تسهم في مواكبة التحولات الرقمية.

■ المبادرات تهدف لبناء علاقة معرفية شعورية مستدامة بين الطفل وهويته الثقافية

إضافة إلى مشروع (عرض مخطوطة عُمانية قديمة) للطبيب العُماني راشد بن عميرة بتقنية الهولوغرام، ويأتي المشروع في مجال الثقافة والتكنولوجيا وتتمثل أهدافه في تعريف الطفل بإسهامات الطبيب من خلال حوار جاذب والتعرف على المخطوطات العُمانية القديمة وعرضها بطريقة مبتكرة في خطوة لصون ونشر التاريخ والثقافة العُمانية.

■ سلوى الراشدية

كما يأتي ضمن المشروعات الكثيرة التي يقدمها المركز، مشروع (الفنون الشعبية) المتمثل في مجال الثقافة والفنون والتكنولوجيا، وهو عبارة عن تطبيق تعليمي تفاعلي يعرف بالفنون الشعبية العُمانية مثل الرقصات والآلات والأزياء التراثية من خلال مراحل تجارب مشوّقة تجمع بين التعلّم واللعب.

وتتمثل أهداف هذا المشروع في إحياء التراث العُماني وتحويل الفنون الشعبية إلى تجربة رقمية تفاعلية تحاكي الواقع، إضافة إلى تعزيز الوعي الثقافي لدى الأجيال الجديدة وتعريفهم بالتقاليد والفنون الشعبية العُمانية، وتعزيز الهوية الوطنية من خلال تقديم التراث الثقافي بأسلوب مبتكر يناسب العصر الرقمي.

# كتاب حول اللغة العربية في الاستعمال الشعري

الجزائر. العُمانية: صدر عن دار أدليس للنشر والتوزيع بالجزائر، كتابٌ بعنوان (اللُّغة العربيّة في الاستعمال الشّعري.. من المجاز إلى قوّة الإنجاز)، للباحث رياض بوبسيط. وقال الباحث رياض بوبسيط: يعود الفضلُ في كلّ ما وصلت إليه القصيدة، كفنٍّ أدبيٍّ وتعبيريّ، إلى اللُّغة، بكلِّ عناصرها، وتشكّلاتها، وتقنياتها، وظواهرها، حيث إنّها تقوم دومًا بإلباس المعنى ما يحتاجه من صفات الجمال والاستقامة، ولا يمكن للفكر الشعريّ أن يتجسّد لولا لغة تحتوي رؤاه وتهتمُّ بأبعادها الفنيّة، والدلاليّة، والبلاغيّة، وخاصة الإيحائيّة؛ فالشّعرُ لا يحبُّ المباشرة والتقرير. كما أنَّ اللّغة تتجدّد، وهي في تطوُّر مستمرّ، يجعلُها قادرة على استيعاب التجارب الشّعرية، بكلّ عواطفها، وخبراتها، ومواقفها، ونظرتها إلى الفنّ، والحياة، والجمال، ولم تكن عاجزة يومًا أمام معنى من المعاني، وهي لا تنضبُ عن منح الشّاعر فرص التحديث، والتجديد، بما يتيح له من تقنياتها وآلياتها في الكتابة، وتصوير المعنى، تصويرًا مجازيًّا يُميّزه الإيجاز، والإيحاء، والتضمين، والمبالغة، والتأويل، والمخاطبة، والتنبيه، والتساؤل.

وأضاف: إن اللّغة، وهي في الاستعمال الشّعري، فريدة من نوعها، إذ تتحرّر من كلّ القواعد والضوابط النحوية، فتصبح مرنة التخيّل، مدهشة المعنى، راقية التشكيل، وهنا نقول إنَّ اللّغة في استعمال الشّعر كثيرةُ المجاز، قويّة الإنجاز.

ويُدلّل الكتاب على ذلك بتقديم مقاربة نقديّة في نماذج مختارة من الشّعر الأفريقي، إذ يؤكّد المؤلّف، أن استمراره لتجربته النقديّة التي بدأها منذ خمس سنوات، استأنف مشروعه المهتمّ بنقد الشعر، وتحليل رسائله، والبحث في جمالياته الشكليّة، والمضمونيّة، بالإعلان عن دراسة جديدة أشرفت دار أدليس للنشر والتوزيع، على تصميمها، ومراجعتها، وإصدارها، مبينًا أنه من خلال هذه التجربة توسّع معرفيًّا، وجغرافيًّا، معرفيًّا لأنه تناول فيها جوانب جديدة تختصر قدرة الشّعراء على امتلاك ناصية اللّغة وجغرافيًّا لأنه شمل بالتحليل والاستشهاد قصائد أفريقية لشعراء من تشاد، ومالي، والسنغال، وإريتريا، وليبيا، والسودان، وموريتانيا، والجزائر.

■ غلاف الكتاب

# «ثورة القوارض».. رواية جديدة للكاتب السوري غيث حمور

دمشق . «الوطن»:

تصدر قريباً عن دار (نون) للنشر والطباعة في تركيا رواية جديدة للروائي والصحافي السوري غيث حمّور، تحمل عنواناً لافتاً (ثورة القوارض). يقول حمور عن روايته: (كتبتها بحبر السخرية وغضب الواقع، ونسجتها من خيوط العبث والتمرد ، هي ليست عن القوارض فقط، بل عنّا جميعاً حين نُحاصر ونتحول إلى ما كنا نخافه). ووفق الناشر، فإن الرواية تذكّر بفيلم أميركي عرض في ستينيات القرن الماضي اسمه (العصافير) وهو للمخرج الإنكليزي الشهير (ألفريد هيتشكوك) ومضمونه أن الطبيعة تثأر لنفسها من الإنسان الذي أفسد مراكز أنسنته، كما حدث لكل من (الكنيسة) و(المدرسة) و(القضاء)، إذ هاجمت الطيور القائمين عليها. ولعل الكاتب أراد للأطفال أن يقرؤوا الرواية، إذ هم على عتبة مستقبل مجهول فلا بد من معرفة عالمهم ونوازع الإنسان الشريرة. فعلى ذلك تكون دافعا للتعمق بالعلم وبمعرفة أوسع عن تصرفات بني الإنسان اليوم ولعله أيضاً ينطلق من قراءة واقع الإنسان اليوم وما يرتكبه بحق الإنسان الآخر. كما تقارن الرواية بين الإنسان والحيوان، فالإنسان يقتل للرغبة في القتل ولدوافع السيطرة، بينما الحيوان لا يقتل إلا حفاظاً على حياته، أي حين الجوع. ويبدو أن الروائي مسكون بحال البشرية كلها فتراه قلقاً عليها، فعينه تنظر إلى عمق هذا الكون الذي يراه متشابهاً على نحو أو آخر بين كائناته من جهة والإنسان الذي وصل إلى ذرا المعرفة أو كاد. فقد حلق الإنسان بعيداً في فضاء الكون الواسع واكتشف بعضاً من أسرار بنيته الدقيقة وعلاقات بعضها ببعض؛ العلاقات القائمة على التناقض، والنمو، والتحول في الوقت نفسه، فلا شيء باق على حاله. وأن عناصر القوة قد تنتقل من مكان إلى آخر، وقد تغدو الأقلية أكثرية والضعف في جهة ما يتحول إلى القوة، فلا يأمن القوي على سلامته دائما، بل لا يأمن على سلامة العالم كله بإنسانه وحيوانه وكل ما فيه من روائع وقيم تجعله أكثر جمالا ومتعة. على هذا تكون دعوة الكاتب الضمنية إلى العيش بأمن وسلام ليوقظ إبداعه.

■ غلاف الرواية

أول صحيفة وثقت للنهضة الحديثة
حبر الوطن 55 عاما الفكر .. حبر و .. ورق ذاكرة وطن

صوت عُمان في الوطن العربي
# الوطن
AL WATAN
VOICE OF OMAN IN THE ARAB WORLD
يومية - سياسية - جامعة
تأسست عام ١٩٧١ م

الوطن AL WATAN
للاطلاع على أحدث التقارير الإخبارية
اشترك في الوطن واتساب
9917 5555

الأربعاء غرة ذي الحجة ١٤٤٦ هـ . الموافق ٢٨ من مايو ٢٠٢٥م . العدد: (١٤٥٢٤) . السنة الـ ٥٥
صاحب الامتياز المدير العام رئيس التحرير: محمد بن سليمان الطائي
WEDNESDAY 28 May 2025 - NO: (14524) - VOL55

**مواقيت الصلاة**

| | فجر | شروق | ظهر | عصر | مغرب | عشاء |
|---|---|---|---|---|---|---|
| مسقط | ٣:٥٥ | ٥:٢١ | ١٢:٠٩ | ٣:٢٩ | ٦:٥٣ | ٨:١٤ |
| صلالة | ٤:٢٩ | ٥:٤٩ | ١٢:٢٦ | ٣:٤٦ | ٦:٥٨ | ٨:١٣ |

الجريدة تحوي آيات قرآنية وأحاديث نبوية يرجى عدم اساءة استخدامها

**درجات الحرارة**

| | مسقط | صلالة | السيب | خصب | البريمي | عبري | صحار | الرستاق | نزوى | دبا | جبل شمس | صور | مصيرة | الدقم | هيما | ثمريت |
|---|---|---|---|---|---|---|---|---|---|---|---|---|---|---|---|---|
| العظمى | ٣٦ | ٣٤ | ٣٦ | ٤٥ | ٤٦ | ٤٦ | ٣٨ | ٤٦ | ٤٣ | ٤٢ | ٣٠ | ٤٣ | ٣٦ | ٣٨ | ٤٥ | ٤٥ |
| الصغرى | ٣١ | ٢٨ | ٣١ | ٣٠ | ٣٠ | ٣٠ | ٣٢ | ٣٤ | ٢٩ | ٣١ | ١٥ | ٣٢ | ٢٧ | ٢٦ | ٢٦ | ٢٦ |

## ١٧٢ وفاة و٢٧٢٩ إصابة بالكوليرا في السودان

الخرطوم - د ب أ: أعلن مركز عمليات الطوارئ الصحية الاتحادي في السودان تصاعدًا ملحوظًا في إصابات الكوليرا بعدد من الولايات، حيث تم تسجيل ٢٧٢٩ حالة خلال أسبوع واحد، من بينها ١٧٢ حالة وفاة. وقال المركز، في تقرير أوردته وكالة السودان للأنباء «سونا» إن ٩٠٪ من الحالات الجديدة سجلت بولاية الخرطوم، لا سيما في محليات كرري، أم درمان، وأمبدة، تليها ولايات شمال كردفان، سنار، الجزيرة، النيل الأبيض، ونهر النيل. كما أعلن المركز أن العدد التراكمي لإصابات حمى الضنك بلغ ١٢ ألفًا و٨٨٦ حالة، بينها ٢٠ حالة وفاة، مشيرًا إلى تسجيل ٥٤ إصابة تراكمية بالحصبة في ست ولايات، منها حالتا وفاة، بينما بلغ عدد إصابات السحائي ١٣٤ حالة في ست ولايات، بينها ١٢ وفاة، حيث سُجلت ٧٣٫٩٪ من هذه الحالات بولاية الجزيرة.

وأوضح التقرير أن ٩١٪ من إصابات التهاب الكبد الوبائي (E) سُجلت بولاية كسلا.

# نجاح إجراء أول عملية زراعة قرنية جزئية في مستشفى إبراء

■ أثناء إجراء العمليَّة

مسقط - العُمانية: نجح فريقٌ طبي متخصِّص بقسم العيون في مستشفى إبراء في إجراء أول عملية زراعة قرنية جزئية لمريضة تبلغ من العمر «٧٤ عامًا» كانت تعاني من ضعف شديد في النظر بسبب تلف الخلايا المبطنة للقرنية، وتُعدُّ العملية الأولى من نوعها في سلطنة عُمان على مستوى الرعاية الصحية الثانوية في المستشفيات المرجعية في سلطنة عُمان.

وأشار الدكتور سيف بن مبارك بني عرابة، استشاري جراحة القرنية ورئيس الفريق الجراحي إلى أنَّ العملية استغرقت حوالي ساعة ونصف وكانت لمريضة تعاني من ضعف شديد في النظر بسبب تلف الخلايا المبطنة للقرنية المسؤولة عن ضخ السوائل خارج القرنية مما تسبب في تجمع هذه السوائل داخل القرنية ومن ثم تدني الرؤية.

وقال: إنَّ هذه الخطوة تُعدُّ نقلة نوعية في توفير الخدمات الصحية التشخيصية والعلاجية الدقيقة خارج محافظة مسقط وفي مختلف أنحاء سلطنة عُمان، مما يُعزِّز خطط الوزارة للاتجاه نحو اللامركزية في توفير الخدمات الصحية ويزيد من ثقة المريض بمختلف المؤسسات الصحية.

يذكر أنَّ عدد عمليات زراعة القرنية التي أُجريت في سلطنة عُمان منذ شهر سبتمبر ٢٠٢٣ وحتى شهر مايو ٢٠٢٥ تجاوزت ١٢٥ عملية في إنجاز يعكس تطور الإمكانات الطبية المحلية، وخطة التوسُّع في تنفيذ هذه العمليات في مستشفيات أخرى لتقليص قوائم الانتظار وتقليل الحاجة إلى إرسال المرضى للعلاج خارج سلطنة عُمان، وهو ما ينسج مع رؤية وزارة الصحة نحو اللامركزية وتعزيز كفاءة المنظومة الصحية على مستوى البلاد.

# ٥ مشروعات تمثل سلطنة عمان في منتدى لندن للعلماء الشباب

■ المُنتدى مقرَّر إقامته خلال الفترة من ٢٣ يوليو إلى ٦ أغسطس القادمين

مسقط - العُمانية: أعلنت وزارة التعليم العالي والبحث العلمي والابتكار عن أسماء المتأهلين للمشاركة في الدورة الـ٦٦ لمنتدى لندن الدولي للعلماء الشباب، المقرر إقامته خلال الفترة من ٢٣ يوليو إلى ٦ أغسطس القادمين، بلندن في المملكة المتحدة.

وتقدم للمنافسة ٤٣٠ مشروعًا بحثيًّا تم اختيار ٣٠ مشروعًا ممن تنطبق عليها الشروط في تخصُّصات العلوم والتكنولوجيا والرياضيات والهندسة، ليتم اختيار أفضل ٥ مشروعات لتمثيل سلطنة عُمان في منتدى لندن الدولي للعلماء الشباب ٢٠٢٥، بعد الانتهاء من تقييم مشروعاتهم البحثية التي تقدموا بها. وتأهل كلٌّ من المتأهلين الخمسة لتمثيل سلطنة عُمان في الدورة الـ٦٦ لمنتدى لندن الدولي للعلماء الشباب، حيث تأهلت حلا بنت علي الزعابية عن مشروعها «معالجة مزدوجة لعصارة النفايات باستخدام تانينات نوى التمر وتقنية الأكسدة المتقدمة»، والمنتصر بن سالم المعمري عن مشروعه «إنتاج الهيدروجين الأخضر المدعوم بالذّكاء الاصطناعي من شجرة المسكيت والمخلفات الصناعية»، وسيف بن جمعة الحشار عن مشروعه «انفاي»، وزينب بنت خميس المحاربية عن مشروعها منصَّة «نديم»، وديما بنت خلف المعولية عن مشروعها أول منصَّة رقمية مدعومة بالذَّكاء الاصطناعي لتحديد أكثر الأنابيب المتضررة في الشبكة المائية.

## النيبالي كامي ريتا يحطم الرقم القياسي في تسلق إيفرست

كاتماندو - أ ف ب: وصل متسلق الجبال النيبالي كامي ريتا شيربا أمس إلى قمة جبل إيفرست للمرة الحادية والثلاثين، محطمًا بذلك رقمه القياسي في تسلق أعلى جبل في العالم، على ما أعلنت الجهة المنظِّمة لرحلته. وجاء في بيان لشركة «سفن سميت تريكس»: «تهانينا للأسطورة كامي ريتا شيربا على تسلقه جبل إيفرست بنجاح للمرة الحادية والثلاثين، وهو أعلى رقم لتسلق هذه القمة في التاريخ». تسلّق كامي ريتا شيربا (٥٥ سنة) الذي يعمل مرشدًا جبليًّا منذ أكثر من ٢٠ عامًا للمرة الأولى قمَّة إيفرست (يبلغ ارتفاعه ٨٨٤٩ مترًا) عام ١٩٩٤، وكان ذلك في رحلة استكشافية تجارية.

ومُذّاك، تسلّق إيفرست كل عام تقريبًا من خلال إرشاد زبائن. وأكدت «سفن ساميت تريكس» أنَّ «كامي ريتا شيربا لا يحتاج إلى تعريف. إنه ليس بطلًا وطنيًّا في التسلق فحسب، بل هو رمز عالمي لجبل إيفرست نفسه».

# الجلوس لفترات طويلة يزيد احتمالات الإصابة بالزهايمر

سان فرانسيسكو - د ب أ: كشفت دراسة علمية أن الجلوس لفترات طويلة يؤدي إلى انكماش حجم المخ، حتى في حالة القيام بتدريبات رياضية للفترة الزمنية التي ينصح بها المتخصصون. وتبيَّن خلال الدراسة الجديدة التي نشرتها الدورية العلمية Alzheimer's & Demintia، أن الأشخاص الذي يجلسون لفترات طويلة يصابون على الأرجح بتراجع الوظائف المعرفية وتدهور المخ، حتى لو كانوا يمارسون الرياضة البدنية لفترات تصل إلى ١٥٠ دقيقة أسبوعيًّا.

شملت الدراسة أكثر من ٤٠٠ شخص بالغ تصل أعمارهم إلى خمسين عامًا أو أكثر، حيث كان يطلب منهم ارتداء أجهزة لقياس الأنشطة البدنية التي يقومون بها على مدار أسبوع مع إخضاعهم لسلسلة من الاختبارات العصبية والنفسية وأشعة للمخ على مدار سبع سنوات.

واتضح أن الأشخاص الذين يعيشون حياة تتسم بقلة الحركة يتعرضون لانكماش حجم المخ وتدهور الذاكرة ووظائف استرجاع المعلومات.

## إعادة تعويم السفينة الجانحة بالنرويج

اوسلو - أ ف ب: أعيد أمس تعويم سفينة حاويات طولها ١٣٥ مترًا جنحت على مقربة من منزل أحد السكان في مضيق بحري وسط النرويج، على ما أفاد رئيس الشركة المسؤولة عن العملية وكالة الأنباء الفرنسية. وقال المدير العام لشركة «بي أو إيه اوفشور» أولي تي. بيورنيفيك «لقد أعدنا تعويمها للتو، ويجري الآن فحصها تحت الماء». وعرض التلفزيون النرويجي لقطات لسفينة الشحن وهي تبتعد ببطء عن المنطقة الساحلية التي جنحت إليها. واستغرقت العملية نحو ثلاثين دقيقة فحسب.

طبعت بمطابع الألوان المتألقة
Printed at Unique Colour Printers