صوت عُمان في الوطن العربي

الوطن
AL WATAN
VOICE OF OMAN IN THE ARAB WORLD

يومية - سياسية - جامعة
تأسست عام ١٩٧١ م

نتطلعُ لِأنْ تكونَ بلادُنا وجهةً استثماريةً رائدة ، لا سِيَّمَا في المجالات التي تُعزِّزُ توجُّهَاتِنا الرامية لتوسيعِ حجْمِ اقتصادِنا الوطني ، وتنويعِ مصادرِ الدخْل، فبِلادُنا – والحمدُ للّه – تتمتعُ بمزايا تنافسية، وإمكانياتٍ كبيرة، وفُرَصٍ واعدةٍ ينبغي استغلالُهَا.

جلالة السلطان هيثم بن طارق – حفظه الله ورعاه –

١٦ صفحة | منصات التواصل: @alwatanoman | صاحب الامتياز المدير العام رئيس التحرير: محمد بن سليمان الطائي | email: alwatan@omantel.net.om | ٢٠٠ بيسة

المحليات
سلطنة عمان تشارك في الدورة الـ٢٢١ للمجلس التنفيذي لليونسكو

الاقتصادي
سلطنة عمان تستعرض جهودها في جلب الاستثمارات بقمة AIM للاستثمار بأبوظبي

الثقافي
اليوم.. افتتاح المعرض الفني «أسطورة» بحصن جبرين

الرياضي
الفيصل الزبير يفتتح موسمه بسباق ٦ ساعات على حلبة بول ريكار الفرنسية

الأربعاء ١٠ من شوال ١٤٤٦ هـ - الموافق ٩ من أبريل ٢٠٢٥م - العدد: (١٤٤٨٩) - السنة الـ ٥٥ | www.alwatan.om | WEDNESDAY 9 April 2025 - NO: (14489) - VOL55

العدوان المتواصل يحصد مزيدا من الأرواح في غزة .. والوكالات الأممية تدق ناقوس الخطر

القدس المحتلة - «الوطن» - وكالات:

واصلَ العدوان «الإسرائيلي» حصد المزيد من أرواحِ الفلسطينيِّين في غزَّة حيثُ نفَّذ جيش الاحتلال قصفًا جويًّا ومدفعيًّا على مناطق عدَّة في القطاع، في حين ناشدَ بيان مشترك لوكالات الأُمم المُتَّحدة قادة العالَم التَّحرُّك لإنقاذ الفلسطينيِّين. وقال عدد من كبار المسؤولين في وكالات تابعة للأُمم المُتَّحدة في بيان إنَّ العالَم يشهد أعمال حرب في غزَّة تظهر استهتارًا تامًّا بحياة الإنسان. وقال البيان إنَّ هناك أنباء عن استشهاد وإصابة أكثر من ألف طفل في أسبوع بعد انهيار وقف إطلاق النَّار. وقال ستيفان دوجاريك المتحدِّث باسْم الأمين العامِّ للأُمم المُتَّحدة إنَّ المسؤولين الأُمميِّين يَناشدون قادة العالَم التَّحرُّك بشكل عاجل لإنقاذ الفلسطينيِّين في القِطاع.

■ تفاصيل ص٥

■ أقارب الصَّحفي الشَّهيد أحمد منصور يشيِّعون جثمانه في مجمَّع ناصر الطبِّي بخان يونس جنوب قطاع غزَّة أمس حيثُ استشهد أحمد منصور بعد احتراق جثمانه في قصف «إسرائيلي» استهدف خيامًا للنَّازحين أمس الأوَّل. «أ ف ب»

يتيح للمساهمين ضمانات بـ١,٥٤ مليار ريال .. مصفاة الدقم والصناعات البتروكيماوية تجتاز اختبار موثوقية المقرضين

الدقم - العُمانيَّة: أعلنتْ مصفاة الدُّقم والصِّناعات البتروكيماويَّة المشروع المشترك بَيْنَ مجموعة أوكيو العُمانيَّة وشركة البترول الكويتيَّة العالميَّة اجتيازها لاختبار موثوقيَّة المقرضين بنجاح، مُحقِّقةً إنجازًا بارزًا في مَسيرتها التَّشغيليَّة، ليقفَ هذا الإنجاز شاهدًا على استيفائها جميع متطلَّبات المقرضين والالتزام بتاريخ الإكمال الفعلي، ما يفتح الطريق أمامها للاستفادة بضمانات المساهمين المقدَّرة بحوالي مليار و(٥٤٠) مليون ريال عُماني (٤ مليارات دولار أميركي). ويُعدُّ اختبار موثوقيَّة المُقرضين تقييمًا صارمًا لأداء المصفاة تفرضه جهات التَّمويل؛ للتَّأكُّد من قدرتها على العمل وفق القدرات والمعايير المتَّفق عَلَيْها من حيثُ الكفاءة والموثوقيَّة لفترة مستدامة.

■ تفاصيل ..... «الاقتصادي»

آراء اليوم

- رأي «الوطن»: غزة ليست عقارا للبيع أو سكانا للنقل
- الروابط تمتد من مسقط حتى أوساكا في إكسبو ٢٠٢٥
- سلطنة عمان .. وطن يحبنا ونحبه

٦ ميداليات عمانية بين ذهب وفضة في القوى

كتب - خالد الجلنداني وبدر الزدجالي:

أحرزَ منتخبنا الوطني لألعاب القوى (٦) ميداليَّات، منْها ثلاث ذهبيَّات ومثلها فضيَّات في افتتاح منافسات اليوم الأوَّل من مسابقات ألعاب القوى ضمْنَ دَوْرة الألعاب الخليجيَّة الثَّالثة الَّتي تُقام في العاصمة مسقط وتُقام منافساتها على شاطئ الحيل الشَّماليَّة بمشاركة كبيرة في مختلف المسابقات المُقرَّرة في هذه البطولة. ويخوض اليوم منتخبنا الوطني لكُرَة اليَد الشَّاطئيَّة مواجهة مهمَّة أمام المنتخب الإماراتي، حيثُ يتصدر حاليًّا منتخبنا التَّرتيب العامَّ للمسابقة برصيد (٦) نقاط.

■ تفاصيل ..... «الرياضي»

٩ أشواط للجداع في كأس جلالته للهجن

بركاء - من محمد بن سالم المعولي:

تتواصل ولليوم الرَّابع على التَّوالي منافسات مهرجان كأس جلالة السُّلطان المُعظَّم للهجن ٢٠٢٥م، الَّذي يُنظِّمه شؤون البلاط السُّلطاني ممثَّلًا بالهجَّانة السُّلطانيَّة بمضمار الفليج بولاية بركاء، أقيم صباح أمس اثنا عشر شوطًا، منْها تسعة أشواط لفئة الجداع لمسافة (٦) ستَّة كيلومترات، بالإضافة إلى ثَلاثة أشواط للرَّاكب البَشَري لفئة الثَّنايا والحول لمسافة كيل ومتريْن.

■ تفاصيل ..... «الرياضي»

ضريبة القيمة المضافة علينا#

الخدمة** ٥٠,٠٠٠ كم لغاية ١٠٠,٠٠٠ كم

التأمين@ والتسجيل

اربح سيارة EV6 ## سيارة كهربائية

- تظليل زجاج النوافذ$
- هاتف آيفون ١٥ مع كل سيارة كهربائية$

تقدم كيا في رمضان هذا العام باقة من المزايا لامتلاك احدى سيارات كيا! اكتشف تشكيلتنا المبتكرة واستمتع بمكافآت وهدايا مذهلة عند امتلاك سيارة كيا. لمعرفة المزيد، قُم بزيارة صالة عرض كيا. مدة الحملة: من ٢٠٢٥/٠٢/٢٣ إلى ٢٠٢٥/٠٤/٢٣
شركة الاعتماد الدولية للسيارات ش.م.م. رقم السجل التجاري ١٧٠٧١٨٣، الوطية: ٤٧/٢٤٥٧٩٨٤٦؛ الموالح: ٩٣٢٠٤٣٦٠؛ بركاء: ٩٣٢٠١٣٤٧؛ نزوى: ٩٩٨٧٤٣٦٨؛ صحار: ٩٢٨٣٧٧٢٢؛ صور: ٢٥٥٤٦١٩٠/٩٣٢٠٤٣٦٠؛ الرستاق: ٩٢٨٦٩٤٤٩؛ صلالة: ٢٣٢١١٤٦٠/٩٩٨٨٤٢١٧
ستكون صالات العرض مفتوحة في مسقط والموالح وبركاء وصحار وصلالة يوم السبت (٩:٠٠ صباحًا – ١:٠٠ ظهرًا)

* سيتم توفير تغطية ضريبة القيمة المضافة بنسبة ٥٪ كتعديل في سعر قيمة السيارة. يمكن أيضًا استخدام تغطية ضريبة القيمة المضافة كجزء من الدفعة الأولى، على غرار الهدية النقدية. تُطبق تغطية ضريبة القيمة المضافة على طرازات مختارة مثل كيه 3، كيه PE 5 طرازات ٢٠٢٤، كيه 8، سونيت، سيلتوس، سبورتاج بمحرك تيربو ١,٦ لتر SMK، سبورتاج إل. تتم المكاسب من خلال كوبونات السحب فقط. السحب على سيارة واحدة EARTH EV6 طراز ٢٠٢٤ . سيتم توفير كوبونات السحب للزبائن فقط بعد الانتهاء من الصفقة القياسية الأولى والموافقة عليها من قبل شركات التمويل / البنوك الخاصة بهم. سيكون تاريخ السحب في نهاية الحملة بتاريخ: ٢٠٢٥/٠٥/٠٧ مع مراعاة السداد الكامل للسيارة المشتراة. سيتم تسليم جائزة السحب بعد ١٥ مايو ٢٠٢٥ عند استكمال جميع المستندات القانونية والمالية لشراء سيارة جديدة مثل مذكرة التسليم الرسمية والفاتورة وتسجيل في شرطة عُمان السلطانية للمركبة الجديدة. **سيتم منح تأمين لمدة سنة واحدة وتسجيل لمدة سنة واحدة (حسب الاقتضاء) لكافة الطرازات باستثناء بيكانتو بالنسبة للسيارات الخاصة. سيتعين على المشتري دفع قسط إضافي وفقًا لمعايير التأمين، بالنسبة للطرازات التي يُعرض فيها التأمين كميزة، يمكن للعميل الاستفادة من هدية نقدية إضافية بدلاً من التأمين. ***إجمالي مزايا الخدمة المطبقة سيكون ٥ سنوات/٥٠,٠٠٠ كم لغاية ١٠ سنوات / ١٠٠,٠٠٠ كم (أيهما أسبق). الخدمة ٥ سنوات/٥٠,٠٠٠ كم تكون على طرازات ٢٠٢٤ من بيكانتو، كيه 3، كيه PE 5، طرازات ٢٠٢٥ من كيه 8، سونيت، سيلتوس طراز ٢٠٢٥، طرازات ٢٠٢٥ من جميع فئات سبورتاج، سورينتو PE، كرنفال PE . الخدمة ١٠ سنوات / ١٠٠,٠٠٠ كم تكون على طرازات بيجاس، سيراتو، كيه PE5 (طرازات ٢٠٢٥)، طراز ٢٠٢٤ من سونيت، طراز ٢٠٢٤ من سيلتوس، طرازات تيلورايد، كارينز. عرض مزايا الخدمة للسيارات الكهربائية هو ٥ سنوات/ ١٠٥,٠٠٠ كم أيهما أسبق. $سيتم تركيب تظليل ثابت ملون لزجاج النوافذ ثري إم (النوافذ الجانبية والزجاج الخلفي) وسيتم تركيبه في طرازات سبورتاج إل بمحرك تيربو ١,٦ لتر SMK، سبورتاج إل فقط بعد تسليم السيارة وإكمال فاتورة شرائها. جميع المزايا المذكورة أعلاه لا تسري على مشتريات الوزارات وأساطيل الشركات والمؤسسات وشركات تأجير السيارات. قد تحتوي على إكسسوارات مزودة بمعرفة الوكيل. الصور والألوان لغرض التوضيح ، ولمزيد من التفاصيل يرجى التفضل بزيارة أقرب صالة عرض كيا.

«الأمن الفكري» يناقش سبل حماية الهوية الوطنية والانتماء بالبريمي

البريمي . العُمانية: أوصى مؤتمر «الأمن الفكري بين الشريعة والقانون» الذي نظمته جامعة البريمي أمس بضرورة الأخذ بشأن استخدام شبكات التواصل الاجتماعي في تربية الأبناء، والعمل على تنفيذها.

وأكد المؤتمر على أهمية سن تشريعات تحفظ الهُويَّة العُمانية وتعزِّز الوَلاء والانتماء الوطني، إلى جانب التصدي للانحرافات الفكرية المخالفة لمبادئ الشريعة الإسلامية، وزيادة الوعي الديني والتربوي عبر وسائل الإعلام، وإنشاء مراكز إعلامية متخصصة تُعنى بالأمن الفكري، وتقنين استخدام تقنيات الذكاء الاصطناعي حمايةً لمؤسسات الدولة.

وأشار المشاركون إلى أهمية إنشاء مراكز للإرشاد والتوعية الدينية في مؤسسات التعليم العالي، وإدخال مساق دراسي يُعنى بالأمن الفكري ضمن مناهج التعليم بمراحله المختلفة، إضافة إلى تشجيع البحث العلمي في ظاهرة الغزو الفكري وآثاره على المجتمع.

وقد افتتحت أعمال المؤتمر أمس بجامعة البريمي، برعاية معالي الشيخ غصن بن هلال العلوي رئيس جهاز الرقابة المالية والإدارية للدولة، بمشاركة واسعة من مؤسسات التعليم العالي، وعدد من الجهات الحكومية والخاصة، وأكاديميين وباحثين متخصصين. وشهد المؤتمر خمس جلسات علمية ناقشت أكثر من ٣٠ ورقة بحثية، تناولت محاور متعددة من بينها: المفهوم الشرعي والقانوني للأمن الفكري، وتعزيز الهُويَّة والانتماء، والتحديات المرتبطة بشبكات التواصل الاجتماعي، ومواجهة الفكر المتطرف، وتأثير الأمن الفكري على النظام العام.

■ المؤتمر تطرَّق إلى التَّصدِّي للانحرافات الفكريَّة المخالِفة لمبادئ الشَّريعة الإسلاميَّة

تعزيزا للثقة الاستثمارية بـ«الخاصة والحرة»

جاء المرسوم السُّلطاني رقم (٢٠٢٥/٣٨) بإصدار قانون المناطق الاقتصاديَّة الخاصَّة والمناطق الحُرَّة ليعملَ على تعزيز الثِّقة الاستثماريَّة بهذه المناطق؛ كون القانون جاء مواكبًا للجهود الَّتي تبذلها حكومة سلطنة عُمان لتَعزيز البيئة الاستثماريَّة، وجعل تلك المناطق أكثر جاذبيَّة لتَوطينَ المشاريع النَّوعيَّة.

ومع منح بعض الامتيازات الإضافيَّة للمشروعات الاستراتيجيَّة لتكُونَ أكثر مرونةً، وجذبًا للمشروعات النَّوعيَّة.. يصبُّ القانون في توحيد المنظومة التَّشريعيَّة والضَّمانات والمزايا والحوافز والإعفاءات والتَّسهيلات الممنوحة للأنشطة الاقتصاديَّة في هذه المناطق، كما يواكبُ التَّطوُّرات في قِطاع المناطق الاقتصاديَّة الخاصَّة والمناطق الحُرَّة.

وتعزيزًا للجذب الاستثماري يُتيح القانون أيضًا تبسيط الإجراءات وتيسيرَها من خلال نظام المحطَّة الواحدة الَّذي يصدر من خلاله جميع الموافقات والتَّصاريح والتَّراخيص والشَّهادات المتعلِّقة بممارسة الأنشطة الاقتصاديَّة في المناطق الاقتصاديَّة الخاصَّة والمناطق الحُرَّة مع تعظيم القيمة المضافة للاستثمار في هذه المناطق من خلال توفير أدوات فعَّالة لربط مراحل الإعفاء الضَّريبي بالتَّوظيف وزيادة المحتوى المحلِّي، واستقطاب المشروعات ذات القيمة المضافة العالية مع تعزيز استثمارات نَوعيَّة من خلال تنظيم مشروعات التَّطوير العقاري في المناطق الاقتصاديَّة الخاصَّة، بحيثُ يُتيح للمطوِّرين العقاريِّين طرح الوحدات السكنيَّة للبيع بنظام «التَّملُّك الحُر».

المحرر

سلطنة عمان تشارك في الدورة الـ٢٢١ للمجلس التنفيذي لليونسكو

■■ باريس . العُمانية: شاركت سلطنة عُمان في أعمال الدورة الـ٢٢١ للمجلس التنفيذي لمنظمة اليونسكو، التي عُقدت في مقر المنظمة بالعاصمة الفرنسية باريس وتستمر حتى ١٧ أبريل الجاري. مثل وفد سلطنة عُمان المشارك سعادة السفيرة آمنة بنت سالم البلوشية، المندوبة الدائمة لسلطنة عُمان لدى اليونسكو. ■■

وأكدت سعادة السفيرة في كلمة لها خلال الاجتماع على تقدير سلطنة عُمان لمنظمة الأمم المتحدة للتربية والعلوم والثقافة (اليونسكو) لنجاحها في تنفيذ برامجها ومشاريعها المختلفة رغم التحديات العالمية، داعية المنظمة إلى الاستمرار في الدعم والمساندة للدول التي تمرُّ بأزمات وحالات طوارئ، لا سيما الدول العربية التي تواجه أوضاعًا إنسانية حرجة، خصوصًا في قطاع غزَّة بفلسطين، إضافة إلى لبنان واليمن. وأعربت سعادتها عن إدانة سلطنة عُمان للعدوان المتواصل الذي تشنه قوات الاحتلال «الإسرائيلي» على قطاع غزَّة، وما يرافقه من استهداف متعمد للمدنيين الأبرياء والمنشآت الحيوية بما فيها المنشآت التعليمية والإغاثية، وتعاطف سلطنة عُمان مع جمهورية اتحاد ميانمار ومملكة تايلند جراء الزلزال المدمر الذي ضرب ميانمار. وتطرقت سعادتها إلى ضرورة تسريع تحقيق أهداف التنمية المستدامة، ولا سيما الهدف الرابع الخاص بالتعليم، والعمل على اعتماد هدف خاص بالثقافة في أجندة ما بعد ٢٠٣٠، مع تكثيف الجهود للتخفيف من آثار التغير المناخي وتعزيز التعليم البيئي والأخضر. وقالت سعادتها إن سلطنة عُمان اتخذت خطوات عملية بالتعاون مع قطاع العلوم الطبيعية بالمنظمة، تمثل ذلك في تسجيل حديقة جيولوجية ومحميتين طبيعيتين بهدف الحفاظ على التنوع البيولوجي وصون التراث الطبيعي.

وأكدت سعادتها تقدير سلطنة عُمان لجهود المنظمة في دعم الدول الأعضاء لصون تراثها الثقافي والتشجيع لبناء السلام والحوار بين الثقافات، مشيرة في هذا السياق إلى مبادرة «سفينة شباب عُمان» للسلام والحوار الثقافي المستدام، مبينة أن هذه السفينة المسجلة ضمن قائمة اليونسكو لأفضل الممارسات في صون التراث الثقافي غير المادي، ستنطلق خلال شهر مايو القادم في رحلة تشمل أكثر من ٢٣ مدينة في آسيا وأوروبا وإفريقيا، بهدف نشر قِيَم التعايش والسلام بين الشعوب.

■ وفد سلطنة عُمان أثناء مشاركته في أعمال الدَّوْرة

مذكرة تفاهم في المجالات الأكاديمية والعلمية بين سلطنة عمان وباكستان

■ أثناء التَّوقيع على مذكّرة التَّفاهم

مسقط . العُمانية: استقبل اللواء الركن حامد بن أحمد سكرون رئيس أكاديمية الدراسات الاستراتيجية والدفاعية بمكتبه بمعسكر بيت الفلج أمس وفد جامعة الدفاع الوطني بجمهورية باكستان الإسلامية برئاسة الفريق بابار افتخار رئيس جامعة الدفاع الوطني بجمهورية باكستان الإسلامية. تم خلال المقابلة تبادل الأحاديث الودية ومناقشة عدد من الأمور ذات الاهتمام المشترك لا سيما المجالات الأكاديمية.

وفي إطار الزيارة تم التوقيع على مذكّرة تفاهم حول التعاون في المجالات الأكاديمية والعلمية بين أكاديمية الدراسات الاستراتيجية والدفاعية وجامعة الدفاع الوطني بجمهورية باكستان الإسلامية. وقَّع مذكّرة التفاهم من جانب أكاديمية الدراسات الاستراتيجية والدفاعية اللواء الركن حامد بن أحمد سكرون رئيس الأكاديمية، فيما وقَّعها عن جامعة الدفاع الوطني بجمهورية باكستان الإسلامية الفريق بابار افتخار رئيس الجامعة. حضر المقابلة وتوقيع مذكّرة التفاهم عدد من كبار الضباط بأكاديمية الدراسات الاستراتيجية والدفاعية، وسعادة سفير جمهورية باكستان الإسلامية المعتمد لدى سلطنة عُمان، والملحق العسكري بسفارة جمهورية باكستان الإسلامية بمسقط.

.. وتشارك في لجنة تسخير العلم والتكنولوجيا لأغراض التنمية بجنيف

جنيف . العُمانية: تشارك سلطنة عُمان في اجتماعات الدورة الثامنة والعشرين من أعمال لجنة تسخير العلم والتكنولوجيا لأغراض التنمية، وتستمر حتى ١١ أبريل الجاري بمدينة جنيف السويسرية.

وتركز أعمال الدورة الحالية على تنويع الاقتصادات في عالم يتسم بالرقمنة المتسارعة، واستشراف آفاق التكنولوجيا وتقييم آثارها من أجل التنمية المستدامة. وأكَّدت سلطنة عُمان في كلمتها خلال الاجتماع أن التعليم والتعلم والبحث العلمي والقدرات الوطنية في مقدمة الأولويات الوطنية لرؤية عُمان ٢٠٤٠ التي تقود إلى مجتمع معرفي وقدرات وطنية منافسة.

وذكرت أن الرؤية تتضمن عددًا من المؤشرات المبنية على اقتصاد المعرفة وتنمية المهارات والابتكار العالمي والاستثمار في رأس المال البشري والتقنية الحديثة والتحول الرقمي والرُّقي بمؤسسات التعليم العالي العمانية. وأشارت إلى الاهتمام الذي تُوليه حكومة سلطنة عُمان بقيادة حضرة صاحب الجلالة السُّلطان هيثم بن طارق المُعظَّم . حفظه الله ورعاه . بالتعليم والبحث العلمي والابتكار وخدمة المجتمع، من خلال وضع العديد من السياسات والتشريعات، من أجل تطوير قطاع التعليم، وبناء قدرات مستدامة للبحث العلمي والابتكار في المؤسسات التعليمية؛ لتعزيز دورها المحوري في الإسهام في بناء اقتصاد قائم على المعرفة.

■ أثناء المشاركة في اجتماعات الدَّوْرة

فتح باب التسجيل للمشاركة في منتدى لندن الدولي للعلماء الشباب

مسقط . العُمانية: أعلنت وزارة التعليم العالي والبحث العلمي والابتكار فتح باب التسجيل للطلبة الدارسين في التخصصات العلمية بمؤسسات التعليم العالي، للمشاركة في منتدى لندن الدولي للعلماء الشباب LIYSF ٢٠٢٥ في دورته الـ٦٦. وذكرت الوزارة أنه يمكن التسجيل عبر الرابط https://:sub/liysf/awards/orp.trc.gov.om و يستمر حتى ٦ مايو القادم. وتتمثل فكرة المنتدى الذي يقام خلال الفترة من ٢٣ يوليو وحتى ٦ أغسطس ٢٠٢٥ بالمملكة المتحدة، بتنظيم فعالية سنوية تستقطب الشباب من مختلف دول العالم من لديهم شغف واهتمام في مجالات العلوم للتعرف على ثقافات وتجارب الدول.

ويهدف المنتدى إلى الرقي بمستوى الطلبة الباحثين والمبتكرين الشباب، ومساعدتهم من خلال المشاركات الدولية الفعالة لمشروعاتهم، وتزويدهم بالمعارف والمهارات الجديدة في العلم وتطبيقاته، والتواصل المباشر مع العلماء والخبراء في منتدى لندن الدولي للعلماء الشباب.

وبيَّنت الوزارة أنه يشترط عند التسجيل للمشاركة في المنتدى، أن يتراوح عمر المتقدم بين (١٩ - ٢٣ عامًا)، وأن يكون لديه الاهتمام والشغف في المجالات العلمية، وأن يكون ملتحقًا بالدراسة الجامعية في أحد مجالات العلوم والتكنولوجيا والهندسة والرياضيات، وأن يكون نشطًا في المشروعات البحثية أو المسابقات العلمية، كما يجب أن تكون لديه القدرة على التواصل الاجتماعي وتمثيل سلطنة عُمان في المحافل الدولية، ولم يسبق له الحصول على دعم من قبل الوزارة في إحدى المسابقات خلال الفترة من٢٠٢٢ إلى ٢٠٢٥، بالإضافة إلى إجادة اللغة الإنجليزية تحدثًا وكتابة.

وذكرت الوزارة أنه بعد انتهاء الفترة المحددة للتسجيل سيتم فرز الطلبات لاختيار من تنطبق عليهم الشروط من قبل لجنة متخصصة، ثم يتأهل للمقابلة الشخصية مع لجنة التقييم التي ستُعلن أسماء الطلبة المتأهلين للمشاركة.

■ المُنتدى يهدف إلى الرُّقي بمستوى الطَّلبة الباحثِين والمبتكرِين الشَّباب

تواصل أعمال الملتقى الإقليمي لكونجرس ومعرض عمان للصيدلة الدولي

مسقط . «الوطن» :

تواصلت يوم أمس أعمال الملتقى الإقليمي لكونجرس ومعرض عُمان للصيدلة الدولي بشعار: (من التكلفة إلى الرعاية الصحية المبنية على القيمة دمج التدقيق السريري واقتصاديات الدواء) الذي تنظمه على مدار ثلاثة أيام وزارة الصحة ممثلة بالمديرية العامة للتموين الطبي.

وقد ناقش الملتقى في يومه الثاني عدة مواضيع وعقد جلسات مهمة منها العبء الاقتصادي للأمراض على نظام الرعاية الصحية مثل الأمراض النادرة والسمنة والتعدد الدوائي، وأحدث الاتجاهات والممارسات الفضلى في السلامة الدوائية المستهدفة للمنظمات العالمية، والقيمة المضافة للتداخلات السريرية خصوصًا لمرضى السرطان، والتطوير في التعليم الطبي والتعلم القائم على الفريق في التعليم الصيدلي وتعزيز الكفاءة العلاجية بالتعاون.

■ المُلتقى يهدف إلى تعزيز الكفاءة العلاجيَّة

كما ناقش الملتقى في يومه الأول موضوعات إدارة مضادات الميكروبات والاستفادة من بيانات استخدام المضادات الحيوية لتعزيز الإشراف وتحديد الأهداف، وإدارة العلاج الدوائي في صيدليات المجتمع مرتكزًا على الرعاية الصيدلانية المرتكزة على المريض، وخطوات إجراء التدقيق السريري الفعَّال: من التخطيط إلى التنفيذ، الإشراف على مضادات التخثر وعرض حالات واقعية من الممارسة، والسلامة الدوائية وإدارة العلاج الدوائي في الحالات الحرجة.

وستختتم جلسات الملتقى في يومه الأخير بعدة مواضيع أهمها دور التدقيق السريري في تعزيز الجودة والسلامة في خدمات الرعاية الصحية ومنع الأخطاء الطبية وتعزيز سلامة المرضى، والمعايير الدولية والممارسات الفضلى في السلامة الدوائية والممارسة الدوائية الآمنة في الحالات الخطرة وفي فئة الأطفال، ودليل التدقيق السريري للأدوية في وزارة الصحة العُمانية، واستخدام الذكاء الاصطناعي في الممارسات الصيدلانية والتحول الرقمي لخدمات الرعاية الصيدلانية، والذكاء الاصطناعي في اقتصاديات الصحة وتقييم التكنولوجيا الصحية: الفرص والتحديات والتوجُّه المستقبلي.

يشارك في الملتقى أكثر من ٨٠٠ ممارس صحي، و٤٦ متحدثًا دوليًّا وخليجيًّا ومحليًّا، ويناقش ٤٣ ورقة عمل، منها ١٣ ورقة من سلطنة عُمان، تتناول أحدث التطورات في الممارسة الصيدلانية والأبحاث الدوائية، إلى جانب ٥ حلقات عمل عامة، و٤ حلقات عمل تخصصية في اقتصاديات الصحة. يهدف الملتقى إلى مناقشة الانتقال من الرعاية الصحية القائمة على التكلفة إلى الرعاية الصحية المبنية على القيمة، مع التركيز على دمج الأدلة السريرية واقتصاديات الدواء لتحسين جودة الرعاية الصحية.

■ الوقوف على أبرز التَّحدِّيات الَّتي يواجهها المشتركون

لقاء يناقش آخر المستجدات في قطاع التزويد بمسقط

مسقط . «الوطن» :

في إطار حرص محافظة مسقط على تعزيز التعاون مع الجهات الخدمية والارتقاء بجودة الخدمات المقدمة للمواطنين، عقد مكتب والي مسقط صباح أمس لقاءً تنسيقيًّا مع شركة نماء للتزويد، لبحث سُبل التعاون المشترك ومتابعة المستجدات في قطاع التزويد. جاء هذا اللقاء تأكيدًا على أهمية الشراكة المؤسسية، وحرص الطرفين على تعزيز التواصل المباشر مع المجتمع المحلي، والتعرف على أبرز التحديات التي يواجهها المشتركون، خصوصًا في ولاية مسقط، بما يسهم في تطوير مستوى الخدمة ورفع كفاءتها. حضر اللقاء سعادة علي بن سعيد السعيدي، والي مسقط، إلى جانب عدد من مشايخ وأعيان الولاية، وممثلين عن اللجان الخيرية، والفرق التطوعية، وجمعية المرأة العُمانية، بالإضافة إلى عدد من الجهات الحكومية ذات العلاقة. وقدَّمت شركة نماء خلال اللقاء عرضًا مرئيًّا استعرضت فيه جهودها في مراقبة جودة الخدمات وقياس رضا المشتركين.

تكريم الفائزين في مسابقة حفظ القرآن الكريم بوادي بني غافر

الرستاق . من سيف الغافري:

اقيم بجامع الأمين بقرية يقاء بوادي بني غافر بولاية الرستاق حفل تكريم الفائزين في مسابقة حفظ القرآن الكريم التي نظمتها اللجنة الثقافية بفريق اتحاد يقاء التابع لنادي الرستاق.

رعى الحفل سليمان بن محمد الشكيلي صاحب حملة سليمان الشكيلي للحج والعمرة بحضور محمود بن علي الغافري رئيس الفريق وعدد من أهالي قرية يقاء والقرى المجاورة.

اشتمل الحفل على فقرات متنوعة، وتكريم الفائزين في المسابقة التي تضمنت ثلاثة مستويات: ففي المستوى الأول (حفظ جزء عم) حصل على المركز الأول سالم بن جمعة الخنبشي، وجاء في المركز الثاني سليمان بن حمير الغافري، وفي المركز الثالث داوود بن سليمان الغافري، وفي المستوى الثاني (حفظ جزءي عم وتبارك) حقق المركز الأول إلياس بن مرهون الخنبشي، والمركز الثاني معاذ بن سعيد الغافري، والمركز الثالث محمد بن علي الخنبشي، أما في المستوى الثالث (حفظ ثلاثة أجزاء) ففاز بالمركز الأول الخليل بن أحمد الغافري، وجاء في المركز الثاني الجلندى بن حميد الغافري.

■ تكريم أحَد الفائزِين في المسابقة

كما تم تكريم الفائزين في مسابقة السؤال اليومي الذي أعدته اللجنة الثقافية بالفريق خلال أيام الشهر الفضيل، كما تم تكريم أئمة مسجد الأمين وأعضاء لجنة تقييم المسابقة برحلة عمرة مجانية مقدمة من حملة سليمان الشكيلي للحج والعمرة، إضافة إلى تكريم أعضاء اللجنة الثقافية بالفريق والمساهمين في إنجاح الحفل.

اجتماع فريق التربية على المواطنة بتعليمية ظفار

صلالة . «الوطن»:

عُقد أمس بالمبنى الفرعي بالمديرية العامة للتربية والتعليم بمحافظة ظفار، اجتماع فريق التربية على المواطنة، وذلك برئاسة حامد بن بخيت المشيخي المدير العام المساعد بتعليمية ظفار لشؤون التعليم. في بداية الاجتماع، رحَّب رئيس فريق المواطنة بتعليمية ظفار بأعضاء الفريق وبإدارات المدارس والمُعلِّمين القائمين على المشاريع في المدارس المشاركة، مشيرًا إلى أهمية المشاريع التي انطلقت منذ تطبيق مشروع المواطنة (من أجل الوطن.. تفاعل إيجابي وشعور بالمسؤولية)، والذي يتم تنفيذه على أرض الواقع وأصبح من مشاريع ريادة الأعمال ذات القيمة الاقتصادية، وهذا ما دفع وزارة التربية والتعليم إلى توسيع نطاق التطبيق من أربع مدارس إلى ست مدارس في كل محافظة (ثلاث مدارس للبنين وثلاث مدارس للبنات).

■ الفريق أثناء اجتماعه

من جانبه أشار عادل بن ناصر العلوي عضو ومقرر الفريق، إلى أن من بين مهام الفريق العمل على إعداد خطة عمل للتربية على المواطنة بما يتلاءم مع اختصاصات دائرة المواطنة ورؤية عُمان (٢٠٤٠)، وذلك في ضوء الخطة الخمسية العاشرة، ومتابعة تضمين أهداف التربية على المواطنة ومجالاتها وأبعادها، الواردة في وثيقة التربية على المواطنة، في البرامج والفعاليات المنفذة في المديريات التعليمية.

وزارة التربية والتعليم

إعلان طرح مناقصات

تعلن المديرية العامة للتربية والتعليم بمحافظة شمال الشرقية – دائرة المشاريع والخدمات عن طرح المناقصات التالية:

رقم المناقصة	اسم المناقصة	تاريخ بدء بيع مستندات المناقصة	أخر موعد للحصول على المواصفات	آخر موعد لتقديم العطاءات	درجة التسجيل لدى مجلس المناقصات	ثمن النسخة ر.ع
٢٠٢٥/١٤٨/و ت ت/ م ر -٥١	إضافة عدد (٧) فصول دراسية وغرفة معلمين ومرافق أخرى بمدرسة المهنا بن جيفر بولاية المضيبي بمحافظة شمال الشرقية	٢٠٢٥/٠٣/٢٧	٢٠٢٥/٠٤/١٧	٢٠٢٥/٠٥/٠٦	الثانية	٢٥ ر.ع و (١٠) ر.ع للمؤسسات المتوسطة والصغيرة
٢٠٢٥/١٤٩/و ت ت/ م ر -٥٢	إضافة عدد (١٠) فصول دراسية و(٢) غرف معلمات ومرافق أخرى بمدرسة النوايغ بولاية بدية بمحافظة شمال الشرقية	٢٠٢٥/٠٣/٢٧	٢٠٢٥/٠٤/١٧	٢٠٢٥/٠٥/٠٦	الثانية	٢٥ ر.ع و (١٠) ر.ع للمؤسسات المتوسطة والصغيرة
٢٠٢٤/١٥٧/و ت ت/م ع م ش ش-١	استكمال أعمال الصيانة بمدرسة المعترض للتعليم الأساسي بولاية القابل	٢٠٢٥/٠٣/٢٧	٢٠٢٥/٠٤/٠٦	٢٠٢٥/٠٤/١٣	الرابعة	٢٥ ر.ع و (١٠) ر.ع للمؤسسات المتوسطة والصغيرة
٢٠٢٥/١٥٨/و ت ت/ م ر -٥٤	صيانة مدرسة الحواري للتعليم الأساسي بولاية المضيبي ٢٠٢٥	٢٠٢٥/٠٣/٢٧	٢٠٢٥/٠٤/٠٧	٢٠٢٥/٠٤/١٥	الثانية والثالثة	٢٥ ر.ع و (١٠) ر.ع للمؤسسات المتوسطة والصغيرة
٢٠٢٤/١٦٥/و ت ت/م ع م ش ش-٥	صيانة جزئية بمدرسة السبل للتعليم الأساسي بولاية دماء والطائيين	٢٠٢٥/٠٣/٢٧	٢٠٢٥/٠٤/١٧	٢٠٢٥/٠٥/٠٥	الثالثة والرابعة	٢٥ ر.ع و (١٠) ر.ع للمؤسسات المتوسطة والصغيرة
٢٠٢٤/١٦٦/و ت ت/م ع م ش ش-٦	صيانة جزئية بمدرسة سناو للتعليم الأساسي بولاية سناو	٢٠٢٥/٠٣/٢٧	٢٠٢٥/٠٤/١٧	٢٠٢٥/٠٥/٠٥	الرابعة	٢٥ ر.ع و (١٠) ر.ع للمؤسسات المتوسطة والصغيرة
٢٠٢٤/١٦٧/و ت ت/م ع م ش ش-٧	صيانة جزئية بمدرسة بعد للتعليم الأساسي بولاية المضيبي	٢٠٢٥/٠٣/٢٧	٢٠٢٥/٠٤/١٧	٢٠٢٥/٠٥/٠٥	الثالثة والرابعة	٢٥ ر.ع و (١٠) ر.ع للمؤسسات المتوسطة والصغيرة
٢٠٢٤/١٦٩/و ت ت/م ع م ش ش-٩	صيانة جزئية بمدرسة عبد الله بن زيد للتعليم الأساسي بولاية إبراء	٢٠٢٥/٠٣/٢٧	٢٠٢٥/٠٤/١٧	٢٠٢٥/٠٥/٠٥	الثالثة والرابعة	٢٥ ر.ع و (١٠) ر.ع للمؤسسات المتوسطة والصغيرة
٢٠٢٥/١٦٠/و ت ت/ م ر -٥٦	صيانة مدرسة مس للتعليم الأساسي للصفوف (٥-١٢) بولاية دماء والطائيين٢٠٢٥	٢٠٢٥/٠٣/٢٧	٢٠٢٥/٠٤/٠٧	٢٠٢٥/٠٤/١٥	الثانية والثالثة	٢٥ ر.ع و (١٠) ر.ع للمؤسسات المتوسطة والصغيرة
٢٠٢٤/١٦١/و ت ت/م ع م ش ش-٢	صيانة مدرسة الأزهر بن علي للتعليم الأساسي بولاية المضيبي٢٠٢٥	٢٠٢٥/٠٣/٢٧	٢٠٢٥/٠٤/٠٦	٢٠٢٥/٠٤/١٣	الثانية والثالثة	٢٥ ر.ع و (١٠) ر.ع للمؤسسات المتوسطة والصغيرة
٢٠٢٤/١٧٠/و ت ت/م ع م ش ش-١٠	صيانة مدرسة البراء بن عازب للتعليم الأساسي للصفوف (٥-١٢) بولاية إبراء ٢٠٢٥	٢٠٢٥/٠٣/٢٧	٢٠٢٥/٠٤/١٧	٢٠٢٥/٠٥/٠٥	الثانية والثالثة	٢٥ ر.ع و (١٠) ر.ع للمؤسسات المتوسطة والصغيرة
٢٠٢٤/١٧١/و ت ت/م ع م ش ش-١١	صيانة مدرسة الإرادة للتعليم الأساسي (١-٤) بولاية سناو٢٠٢٥	٢٠٢٥/٠٣/٢٧	٢٠٢٥/٠٤/١٧	٢٠٢٥/٠٥/٠٥	الرابعة	٢٥ ر.ع و (١٠) ر.ع للمؤسسات المتوسطة والصغيرة
٢٠٢٤/١٦٤/و ت ت/م ع م ش ش-٤	صيانة مدرسة الشارق للتعليم الأساسي (١-٤) بولاية المضيبي٢٠٢٥م	٢٠٢٥/٠٣/٢٧	٢٠٢٥/٠٤/١٧	٢٠٢٥/٠٥/٠٥	الثالثة	٢٥ ر.ع و (١٠) ر.ع للمؤسسات المتوسطة والصغيرة
٢٠٢٤/١٧٢/و ت ت/م ع م ش ش-١٢	صيانة مدرسة المنارة للتعليم الأساسي (٥-٩) بولاية المضيبي٢٠٢٥م	٢٠٢٥/٠٣/٢٧	٢٠٢٥/٠٤/١٧	٢٠٢٥/٠٥/٠٥	الثالثة	٢٥ ر.ع و (١٠) ر.ع للمؤسسات المتوسطة والصغيرة
٢٠٢٤/١٧٣/و ت ت/م ع م ش ش-١٣	صيانة مدرسة الجرداء للتعليم الأساسي بولاية المضيبي ٢٠٢٥	٢٠٢٥/٠٣/٢٧	٢٠٢٥/٠٤/١٧	٢٠٢٥/٠٥/٠٥	الثانية والثالثة	٢٥ ر.ع و (١٠) ر.ع للمؤسسات المتوسطة والصغيرة
٢٠٢٤/١٦٨/و ت ت/م ع م ش ش-٨	صيانة مدرسة سمد للتعليم الأساسي (٥-٩) بولاية المضيبي ٢٠٢٥	٢٠٢٥/٠٣/٢٧	٢٠٢٥/٠٤/١٧	٢٠٢٥/٠٥/٠٥	الثالثة	٢٥ ر.ع و (١٠) ر.ع للمؤسسات المتوسطة والصغيرة
٢٠٢٤/١٦٣/و ت ت/م ع م ش ش-٣	صيانة مدرسة إبراء للتعليم الأساسي للصفوف (١-٤) بولاية إبراء٢٠٢٥	٢٠٢٥/٠٣/٢٧	٢٠٢٥/٠٤/١٧	٢٠٢٥/٠٥/٠٥	الثالثة والرابعة	٢٥ ر.ع و (١٠) ر.ع للمؤسسات المتوسطة والصغيرة

- يمكن للشركات الراغبة بالاشتراك والمسجلة لدى مجلس المناقصات بالدرجة الموضحة أعلاه الحصول على مستندات الشروط والمواصفات مقابل دفع المبلغ المذكور عن طريق الموقع الالكتروني: http://etendering.tenderboard.gov.om .
- على المتناقصين تقديم عروضهم الكترونياً عبر الموقع المشار إليه.
- تكون الأفضلية للأصناف من المنتجات الوطنية.
- الوزارة غير مقيدة بقبول أقل او أي عطاء آخر.

وزارة التربية والتعليم

إعــلان

تعلن المديرية العامة للتربية والتعليم بمحافظة الداخلية (دائرة المشاريع والخدمات) عن طرح المناقصة المبينة تفاصيلها من خلال مسح رمز QR أدناه: –

فعلى الشركات والمؤسسات المختصة في هذا المجال والمسجلة لدى مجلس المناقصات بالدرجة الموضحة أعلاه، والراغبة بالاشتراك في المناقصة المذكورة زيارة الموقع الإلكتروني:

(https://etendering.tenderboard.gov.om)

والله ولي التوفيق ،،،

«اجتماعية الشورى» تستضيف النادي الاجتماعي للجالية السودانية

■ تعزيز الشَّراكة المُجتمعيَّة والاستماع لآراء ممثِّلي المؤسَّسات الأهليَّة

مسقط . «الوطن»:

واصلت اللجنة الصحية والاجتماعية بمجلس الشورى صباح أمس، دراستها لمشروع قانون مؤسسات المجتمع المدني، واستضافت خلاله ممثلين عن النادي الاجتماعي للجالية السودانية في سلطنة عُمان، ناقشت خلاله معهم عددًا من المواد والأحكام الواردة في مشروع القانون المحال من الحكومة.

وخلال اللقاء استمعت اللجنة إلى مرئيات ومقترحات ممثلي النادي حول عدد من المحاور المهمة في مشروع القانون، من أبرزها: بند التعريفات، شروط وإجراءات تأسيس المؤسسات، ضوابط التمويل، العلاقة مع الوزارة المختصة، بالإضافة إلى المواد المتعلقة بالمحظورات التي ينبغي مراعاتها في عمل مؤسسات المجتمع المدني.

يأتي هذا اللقاء في إطار حرص اللجنة على تعزيز الشراكة المجتمعية والاستئناس بآراء ممثلي المؤسسات الأهلية، بهدف الوصول إلى تشريع عصري يتماشى مع متطلبات المرحلة، ويُسهم في تمكين مؤسسات المجتمع المدني من أداء دورها كشريك فاعل في التنمية الوطنية وتحقيق رؤية (عُمان ٢٠٤٠م).

ويتضمن مشروع القانون ٨٣ مادة موزعة على ٦ أبواب، تغطي الجوانب التنظيمية والإدارية والمالية المرتبطة بعمل مؤسسات المجتمع المدني في سلطنة عُمان.

جرى اللقاء خلال أعمال الاجتماع الثامن، من دور الانعقاد العادي الثاني (٢٠٢٤.٢٠٢٥م) من الفترة العاشرة (٢٠٢٣.٢٠٢٧م)، وبرئاسة سعادة منصور بن زاهر الحجري رئيس اللجنة وبحضور أصحاب السعادة أعضاء اللجنة.

■ الحلقة استهدفت أخصائيي التَّوجيه المهني

التوعية بمستجدات التسجيل في النظام الإلكتروني بمركز القبول الموحد

كتب . إبراهيم الفارسي:

نفَّذت دائرة التوجيه المهني والإرشاد الطلابي . ممثَّلةً في قسم التوجيه المهني بتعليمية شمال الباطنة . حلقة عمل توعوية لمستجدات التسجيل في النظام الإلكتروني لمركز القَبول الموَحَّد. أقيمت الحلقة بجامعة التقنية والعلوم التطبيقية بصحار، حيث تناولت محاور الحلقة مستجدات التسجيل بمركز القَبول الموَحَّد، إضافة إلى استعراض مستجدات البعثات الخارجية والداخلية وشملت مواضيعها المطروحة مستجدات دليل الطالب للعام الأكاديمي (٢٠٢٦ /٢٠٢٥م)، بالإضافة إلى قَبول طلبة ذوي الإعاقة في كليَّة عُمان للعلوم الصحية، ومستجدات برامج المديرية العامة للبعثات، ومستجدات متطلبات مخرجات شهادة دبلوم التعليم العام المهني والتقني، إلى جانب برامج النفقة الخاصة كالبرامج التي أعلنت عنها جامعة السُّلطان قابوس، ومستجدات فتح نظام القَبول، وطريقة اختيار البرامج المستوفى شروطها.

وشملت حلقة العمل كذلك عروضًا مرئية توضيحية حول الخطوات التي يجب على الطالب اتباعها خلال التسجيل في البرامج المختلفة، وامتد العرض حول تحديد دول الابتعاث، وأنواع برامج الابتعاث. وقد تحدَّث في الحلقة متحدثون من دائرة القَبول الموَحَّد، والبعثات الخارجية، والبعثات الداخلية. واستهدفت الحلقة التوعوية أخصائيي التوجيه المهني، ومشرفي التوجيه المهني.

حلقة حول الحلول التقنية المتقدمة في الأجهزة اللاسلكية

■ تمكين المهندسين من التَّعامل مع الموزِّعات اللاسلكيَّة الجديدة

مسقط . من عبدالله البطاشي:

بدأت صباح أمس وزارة التربية والتعليم . ممثلةً بالمديرية العامة لتقنية المعلومات (دائرة الشبكات والاتصالات)، بالتعاون مع شركتي نسمة للاتصالات، وسيسكو عُمان . بتنفيذ حلقة تدريبية بعنوان: (الحلول التقنية المتقدمة في الأجهزة اللاسلكية والشبكات)، والتي تستمر لمدة يومين، وتستهدف (٢٧) من مهندسي الشبكات بديوان عام الوزارة، والمديريات التعليمية بالمحافظات، وذلك في قاعة الجبل الأخضر بفندق فريزر سويتس مسقط بولاية بوشر.

وقد ألقت عائشة بنت عامر الراشدية مديرة دائرة الشبكات والاتصالات، كلمة الدائرة تطرقت إلى أوجه التعاون مع شركة نسمة للاتصالات من خلال المشاريع الملحقة بخطة الدائرة للعام (٢٠٢٤/٢٠٢٥م)، وإلى تدريب وتأهيل مهندسي الشبكات بديوان عام الوزارة والمديريات التعليمية بالمحافظات بالتعاون مع شركة سيسكو عُمان.

بعدها ألقى محمد نعمان مدير قطاع الشبكات وأمن المعلومات بشركة نسمة للاتصالات، كلمة تناولت مقدِّمة عن الشركة وتاريخها وخدماتها ونوعية المشاريع التي تقدِّمها، والمشاريع التي نفذتها في سلطنة عُمان في القطاعين الحكومي والخاص، ومشروع تركيب كاميرات المراقبة الأمنية في عدد من مدارس سلطنة عُمان، ومشروع حلحلة الأنظمة اللاسلكية في عدد من المديريات والإدارات التابعة لوزارة التربية والتعليم في مختلف المحافظات التعليمية.

«تقنية صور» تختتم ملتقى المجالس الاستشارية الطلابية

صور . من عبدالله باعلوي:

أختتمت بجامعة التقنية والعلوم التطبيقية بصور يوم أمس فعاليات ملتقى المجالس الاستشارية الطلابية في نسخته الثالثة بعنوان: (قيادات المستقبل: مهارات القيادة والإدارة الطلابية)، والذي استضافته فرع الجامعة بصور على مدى يومين وبمشاركة واسعة من وفود مختلف الجامعات والكُليَّات بسلطنة عُمان.

يهدف الملتقى إلى رفع مهارات التفكير الناقد، وفن التحفيز الذَّاتي وتعزيز مهارات القيادة والتفكير الاستراتيجي، بالإضافة إلى تطوير مهارات القيادة الفعالة.

رعى افتتاح الملتقى في يومه الأول سعادة الدكتور الشيخ هلال بن علي الحبسي والي صور، وبحضور الدكتور راشد بن ناصر المطاعني مساعد رئيس الجامعة بصور، وكبار المسؤولين في المؤسسات الحكومية والقطاع الخاص، وأعضاء المجالس الاستشارية الطلابية من مؤسسات التعليم العالي في السلطنة.

وقد شهد افتتاح الملتقى كلمة الجامعة ألقاها الدكتور راشد بن ناصر المطاعني مساعد رئيس الجامعة بصور، بعدها عرضًا مرئيًّا عن تاريخ إنشاء المجالس الاستشارية الطلابية، تخلله تدشين لمجلة المجالس الاستشارية الطلابية وتنفيذ جلسة حوارية بعنوان: (أهداف ورؤية المجالس الاستشارية الطلابية) ترأسها الدكتور أحمد بن جمعة الريامي مساعد نائب الشؤون المالية والإدارية برئاسة جامعة التقنية والعلوم التطبيقية، وشارك فيها كل من الدكتورة ريا بنت سالم المنذرية عميدة شؤون الطلبة بجامعة السُّلطان قابوس والدكتور حمد بن علي العلوي عميد وقنصل سابق، ومحمد بن ناصر الرقيشي باحث قانوني، كما تخللت فعاليات الملتقى حلقتا عمل تدريبيتان للطلبة المشاركين الأولى بعنوان: (مهارات القيادة والتواصل) قدَّمها الدكتور هاشل الغافري أستاذ المناهج والتدريس المشارك بكُليَّة التربية بالرستاق، والثانية بعنوان: (المواطنة الرقمية) قدَّمها الدكتور هلال بن علي الرشيدي باحث في علوم الإعلام والاتصال، كما شهد اليوم الأول جولة سياحية ترفيهية للطلبة المشاركين للتعرف على مقتنيات المتحف وتاريخ صور، وجولة بحرية.

■ إحدى الجلسات العلميَّة في الملتقى

فيما شهد اليوم الختامي للملتقى عرض حصاد فعاليات اليوم الأول، وجلسة حوارية بعنوان: (المجالس التشريعية في سلطنة عُمان.. دورها وآفاق الاستفادة للمجالس الاستشارية الطلابية) شارك فيها كل من المُكرَّم الدكتور عبدالله بن محمد الصارمي عضو مجلس الدولة والمُكرَّم الدكتور محمد بن سعيد الحجري عضو مجلس الدولة وجهاد بن عبدالله الفنه العريمي عضو سابق لمجلس الشورى والمهندس علي بن خميس الكاسبي مهندس مكامن، تلتها مسابقة بين المجالس حول إيجاد حلول لقضايا مختارة، وعرض تجارب لرؤساء المجالس الاستشارية الطلابية السابقين، وأخيرًا تم تكريم المشاركين في الملتقى.

استعراض إجراءات الأمن والسلامة بوسائل النقل المدرسية بالبريمي

كتب . سعيد بن علي الغافري:

نظَّم قسم النقل المدرسي بدائرة المشاريع والخدمات وقسم المدارس الخاصة بالمديرية العامة للتربية والتعليم بمحافظة البريمي صباح أمس، ندوة (الأمن والسلامة بوسائل النقل المدرسية للمدارس الخاصة) بالشراكة مع معهد السلامة المرورية بالمحافظة. استهدفت الندوة سائقي حافلات المدارس الخاصة العاملة في مختلف مدارس المحافظة والتي تأتي تأكيدًا على الأهمية المشتركة لضمان سلامة الطلبة أثناء تنقلهم.

ركزت محاور الندوة على تعزيز الوعي والفهم بقواعد المرور وآدابها، وضمان التطبيق الدقيق للمعايير القانونية المنظمة لعمليات نقل الطلاب، بما في ذلك الالتزام بالسرعة المحددة والمسارات المخصصة والمخاطر المحتملة أثناء السياقة، وشمل برنامجها على مناقشة إجراءات الصعود والنزول الآمنة للطلاب، مع التأكيد على ضرورة توقف الحافلة بشكل كامل وفتح الأبواب بعد التأكد من سلامة المنطقة المحيطة، كما تم التأكيد على التحقق الدقيق من إغلاق أبواب الحافلات قبل التحرك، لتجنب أي حوادث محتملة، واستراتيجيات التعامل السليم والفعال مع الظروف الطارئة التي قد تواجه السائق أثناء الرحلة.

حلقة بإبراء حول أنواع الزواحف وطرق الوقاية منها

إبراء . من ماجد المحرزي:

نظَّمت جامعة التقنية والعلوم التطبيقية بإبراء . ممثلة في جماعة البيئة . حلقة تعريفية بعنوان «حية تسعى»، قدَّمها محمد بن يوسف بن سرحان البوسعيدي، متخصص ومهتم بشؤون الحياة الفطرية والزواحف، بحضور عدد من أعضاء الهيئتين الإدارية والأكاديمية والطلبة والمهتمين بالبيئة والحياة الفطرية.

هدفت اللحلقة التي تضمنت جانبًا تدريبيًّا إلى رفع مستوى الوعي البيئي لدى المشاركين، من خلال تعريفهم بأنواع الزواحف المنتشرة في مختلف البيئات العُمانية، خصوصًا الأفاعي، والتأكيد على أهميتها في الحفاظ على التوازن البيئي. كما سعت الحلقة إلى تصحيح المفاهيم المغلوطة المرتبطة بها، وتمكين المشاركين من اكتساب مهارات الإسعافات الأوَّلية في حال التعرُّض للدغات، مع التركيز على أساليب الوقاية والتصرف السليم في المواقف الطارئة، إضافة إلى دعم الجانب النفسي في التعامل مع هذه الكائنات بهدوء وثقة. حيث قدَّم البوسعيدي معلومات عن أنواع الزواحف الموجودة في سلطنة عُمان منها السام وغير السام منها وأخطر هذه الزواحف. كما قدَّم معلومات عن كيفية التعامل مع الزواحف وخصوصًا الثعابين، وكما قدَّم نبذة عن أنواع الزواحف من حيث درجات السمية وكيفية التعاطي مع كل نوع من هذه الزواحف من حيث درجات السمية وكيفية التفريق بين لدغة الأفعى السامة وغير السامة حيث أوضح أن اللدغة التي تكون عن طريق الناب سامة وعن طريق الأسنان تكون غير سامة.

وكما قدَّم نبذة عن كيفية معرفة نوع الأفاعي من حيث المناطق الموجودة بها، حيث إنها تختلف عن حسب البئية، كذلك أعطى توضيح حول الإسعافات الأوَّلية في حال تعرض الشخص للدغة الأفعى السامة والطرق السليمة المتبعة في ذلك.. كما وضح الطرق الخاطئة في عملية الإسعافات الأوَّلية التي يجب تجنبها.. وشهدت الحلقة تفاعلًا ملحوظًا من الحضور، خصوصًا مع عرض عدد من أنواع الزواحف، حيث تعرّف عليها المشاركون عن قرب تحت إشراف المختص، وسط إجراءات سلامة مشددة.

■ التَّعريف بأنواع الزَّواحف المنتشرة في مختلف البيئات العُمانيَّة

سيارات مستعملة للبيع

يعلن مركز تاول للعقود والتجارة ش.م.م عن توفر سيارات مستعملة لديه للبيع .

على الراغبين في الشراء زيارة مكاتب الشركة وتقديم عطاءاتهم في مظاريف مختومة بالشمع الأحمر .

- تباع السيارات المستعملة بحالتها الراهنة .
- يمكن للزبائن تقديم عطاءاتهم لشراء جميع السيارات المعروضة أو الشراء بشكل فردي كسيارات فردية عبر تقديم العطاءات أيضا .
- السيارات متاحة للفحص وتقديم العروض يومي الثلاثاء ١٥ أبريل الأربعاء ١٦ أبريل ٢٠٢٥م.
- آخر موعد لقبول العطاءات الأربعاء ١٦ أبريل ٢٠٢٥م.

الموقع: العذيبة-مكتب أوربت لتأجير السيارات (معرض سيارات لينك أند كو)

ملاحظة: سوف يتم فرز العطاءات الخميس ١٧ أبريل ٢٠٢٥م.

- للاطلاع على الشروط والأحكام يرجى الرجوع إلى مستند العطاء

هاتف: ٢٤٠٣٢٠٣٠- ٢٤٠٣٢٠٢٣ نقال: ٩٨٠١٢٧٥١
Email: usedcars@orbit-oman.com

وزارة التجارة والصناعة وترويج الاستثمار
دائرة الملكية الفكرية

إعلان

يعلن المكتب الوطني للملكية الفكرية عن طلبات تسجيل العلامات التجارية المقبولة وفقا لأحكام قانون (نظام) العلامات التجارية لدول مجلس التعاون لدول الخليج العربية الصادر بالمرسوم السلطاني رقم ٣٣ / ٢٠١٧.

طلب تسجيل العلامة التجارية رقم : ١٧٤١٠٦
في الفئة ٤١ من أجل السلع / الخدمات :
تنظيم وإدارة ورشات العمل تدريب، التدريب العملي عرض، إرشاد التدريب، التوجيه المهني نصائح تعليمية أو تدريبية، إعادة التدريب المهني.

باسم : معهد مسقط للعلوم الجنائية
الجنسية : عمانية
العنوان : محافظة مسقط، سلطنة عمان
تاريخ تقديم الطلب : ٢٠٢٤/٣/١٩

عشرات الشهداء في غارات وقصف «إسرائيلي» عنيف على غزة .. ومطالبات بوقف جريمة الحصار والتجويع

■ صحفي فلسطيني يتفقد الأنقاض والأضرار الّتي لحقت بخيمة يستخدمها الصحفيون بعد أن استهدفها القصف «الإسرائيلي» في مدينة خان يونس جنوب غزّة. «أ ف ب»

القدس المحتلة . «الوطن» . وكالات:

واصلت طائرات الاحتلال «الإسرائيلي» قصفها لمختلف مناطق قطاع غزّة مخلفةً العشرات من الشهداء والجرحى مع قصف عنيف يستهدف مناطق متفرقة من القطاع وسط مطالبات بوقف جريمة الحصار والتجويع. وقالت مصادر طبية إن نحو ستين فلسطينيًّا استشهدوا خلال ٢٤ ساعة. وشهدت المنطقة الوسطى بدير البلح سلسلة غارات جوية عنيفة. حيث استشهد تسعة على الأقل في قصف طائرات الاحتلال منزل عائلة «صباح» غرب المدينة، كما استشهد أربعة إثر استهداف طائرات الاحتلال الحربية لمجموعة في ساحة مبنى السفينة شمال غرب مدينة غزّة.

واستشهد الكابتن عبد الناصر خضرة لاعب النادي الأهلي الفلسطيني سابقًا جرّاء غارة استهدفت تجمعًا في شارع النصر غرب مدينة غزّة. كما استشهد ستة بينهم مصابون جرّاء قصف طائرات الاحتلال منزلًا لعائلة عايش في محيط مسجد شادي حبوب بمشروع بيت لاهيا شمال قطاع غزّة. وجدّد الاحتلال «الإسرائيلي» القصف المدفعي «الإسرائيلي» والجوي وعمليات نسف المنازل في مدينة رفح، فيما استشهد ستة في قصف «إسرائيلي» على تكية لتوزيع الطعام بشارع خمسة شمال غرب خان يونس وشهيدان من عائلة أبو محسن من رفح قرب إحدى نقاط الإنترنت.

يأتي ذلك فيما طالبت حركة حماس قادة الدول العربية والإسلامية، والأمم المتحدة وهيئاتها، باتخاذ خطوات جادة لوقف جريمة التجويع والحصار المفروضة على قطاع غزّة. وشددت حماس على أن تصريحات وزير المالية «الإسرائيلي» المتطرف بتسلئيل سموتريتش تمثل إعلانًا صريحًا من حكومة الاحتلال المتطرفة بفرض سياسة التجويع على أكثر من مليوني فلسطيني في قطاع غزّة، في جريمة حرب مكتملة الأركان تُرتكب أمام مرأى العالم ومسمعه. وهاجم سموتريتش جيش الاحتلال الذي قال إنه قد يستأنف إدخال المساعدات الإنسانية إذا وافق المستوى السياسي في حكومة الاحتلال. وقال في افتتاحية خطابه بمؤتمر «مسؤولي الدولة» الذي عقدته، صحيفة «يديعوت أحرونوت» وموقعها الإلكتروني «واينت»: «لن تدخل حبة قمح واحدة إلى غزّة بطريقة قد تصل إلى حماس. هذا الخطأ الذي ارتكبناه في الجزء الأوّل من الحرب». وأوضحت حماس أن تصريح سموتريتش بعد أكثر من شهر على إغلاق قطاع غزّة إغلاقًا كاملًا أمام كافة أشكال الإمدادات الأساسية، من غذاء وماء ودواء ووقود ومستلزمات طبية، في الوقت الذي يواصل فيه جيش الاحتلال ارتكاب مجازر يومية بحق المدنيين العُزّل، سواء في الأحياء السكنية أو الخيام أو المستشفيات ومراكز النزوح.

ترامب يعلن عن محادثات مباشرة مع إيران .. وطهران تقول إنها «غير مباشرة»

واشنطن . عواصم . وكالات: قال الرئيس الأميركي دونالد ترامب إن الولايات المتحدة ستبدأ محادثات مباشرة رفيعة المستوى مع إيران بشأن برنامجها النووي في إعلان مفاجئ خلال استقباله رئيس الوزراء «الإسرائيلي» بنيامين نتنياهو في البيت الأبيض. وأعرب ترامب للصحفيين في المكتب البيضاوي عن أمله في التوصل إلى اتفاق مع طهران، محذرًا من أن إيران ستكون في «خطر كبير» إذا فشلت المحادثات. وبعد ساعات أكدت طهران أن المحادثات ستجرى السبت في سلطنة عُمان، مشددة على أنها «غير مباشرة». وأعلن وزير الخارجية الإيراني عباس عراقجي في منشور على منصة اكس أن «إيران والولايات المتحدة ستجتمعان في سلطنة عُمان السبت لإجراء محادثات غير مباشرة رفيعة المستوى»، مضيفًا «إنها فرصة بقدر ما هي اختبار. الكرة في ملعب أميركا». يأتي ذلك فيما حضَّت الصين الولايات المتحدة على إبداء «صدق» في المحادثات النووية مع إيران. وقال الناطق باسم وزارة الخارجية الصينية لين جيان في مؤتمر صحفي «باعتبارها الدولة التي انسحبت أحاديًّا من الاتفاق النووي (الذي أبرم مع إيران عام ٢٠١٥) وتسببت في الوضع الحالي، يجب على الولايات المتحدة أن تظهر صدقًا سياسيًّا و... احترامًا متبادلًا».

مايكروسوفت تطرد ابتهال أبو سعد بعد اعتراضها على دعم «إسرائيل»

واشنطن . «الوطن» . وكالات:

طردت «مايكروسوفت» المهندسة المغربية ابتهال أبو السعد، التي اعترضت علنًا على تقديم الشركة أدوات الذكاء الاصطناعي لجيش الاحتلال «الإسرائيلي». وكشفت «سي إن بي سي»، أن أبو السعد وزميلة أخرى لها تم فصلهما من الشركة الأميركية بسبب اعتراضهما على التعاون مع «إسرائيل»، وفق وثائق اطلعت عليها الشبكة الإخبارية الأميركية. وحسب الوثائق، فإن ابتهال، مهندسة البرمجيات في قسم الذكاء الاصطناعي بالشركة ومقر عملها كندا، فصلت يوم الاثنين بسبب وجيه، أو سوء سلوك متعمد، أو عصيان، أو إهمال متعمد للواجب. بحسب ما جاء. وقالت تقارير صحفية إن أبو السعد تلقت دعوة لمكالمة فيديو مع الموارد البشرية لـ«مايكروسوفت»، حيث أُبلغت بأنه سيتم فصلها فورًا. كما فصلت فانيا أغراوال، وهي مهندسة برمجيات أخرى في «مايكروسوفت»، أعلنت استقالتها من الشركة سابقًا، لكن «مايكروسوفت» أنهت خدماتها يوم الاثنين أيضًا، حسب الوثائق. ولم تستجب «مايكروسوفت» . حتى إعداد الخبر . لطلب التعليق.

ومؤخرًا قاطعت ابتهال أبو السعد كلمة المدير التنفيذي لقطاع الذكاء الاصطناعي في «مايكروسوفت» مصطفى سليمان، في تجمع علني، احتجاجًا على علاقات الشركة مع «إسرائيل». وجاء ذلك خلال احتفال أقامته الشركة في ريدموند بواشنطن، بمناسبة الذكرى الخمسين لتأسيسها. وقالت الموظفة عندما قاطعت كلمة سليمان: «أنت من تجار الحرب. توقف عن استخدام الذكاء الاصطناعي في الإبادة الجماعية»، في إشارة إلى حرب الإبادة «الإسرائيلية» على قطاع غزّة. وكانت صحيفة «جارديان» البريطانية قد كشفت أن «مايكروسوفت» ضمت جهودها إلى جيش الاحتلال «الإسرائيلي» في غزّة بعد ٧ أكتوبر ٢٠٢٣، حيث تشير وثائق إلى أن الجيش استخدم منتجات وخدمات الشركة، بما في ذلك تقنيات الحوسبة السحابية والذكاء الاصطناعي. وتظهر الوثائق أن اعتماد جيش الاحتلال «الإسرائيلي» على تقنيات «مايكروسوفت» ازداد بشكل كبير خلال المرحلة الأكثر كثافة من القتال والقصف في غزّة، على الأرجح في ضوء الحاجة المتزايدة لتحليل الأهداف واتخاذ القرارات بضربها.

كوريا الجنوبية تحدد ٣ يونيو موعدا لإجراء الانتخابات الرئاسية

سيئول . ا.ف.ب: أعلن القائم بأعمال الرئاسة في كوريا الجنوبية أن الانتخابات الرئاسية ستجرى في ٣ يونيو، وذلك عقب عزل الرئيس يون سوك يول من منصبه. وكوريا الجنوبية بلا قيادة فعلية منذ ديسمبر، حين حاول الرئيس السابق يون تقويض الحكم المدني بإعلانه الأحكام العرفية، لكن البرلمان سارع إلى عزله. وأيدت محكمة الأسبوع الماضي إجراءات عزله وجردته من منصبه، ما يفرض وفق الدستور إجراء انتخابات جديدة في غضون ٦٠ يومًا. وقال رئيس الوزراء هان دوك سو إن الحكومة أجرت «مناقشات مع اللجنة الوطنية للانتخابات وغيرها من الوكالات المعنية». أضاف أن النقاشات تناولت «ضرورة ضمان عملية انتخابية سلسة وإتاحة الوقت الكافي للأحزاب السياسية للتحضير». وتابع أنه نتيجة لذلك، قررت الحكومة «تحديد ٣ يونيو موعدًا لإجراء الانتخابات الرئاسية الـ٢١ في كوريا الجنوبية»، على أن يكون يوم عطلة عامة لتسهيل التصويت. وبعكس الانتخابات العادية، حيث يتمتع الرئيس المنتخب بفترة انتقالية مدتها شهران، فإن الفائز في الانتخابات التي ستجرى في ٣ يونيو سيتم تنصيبه في اليوم التالي.

مناقصة

تعلن شركة نماء لتزويد الكهرباء (ش.م.ع.م) عن رغبتها في دعوة الشركات المهتمة والمؤهلة للمشاركة في المناقصة الواردة في التفاصيل أدناه.

رقم المناقصة	اسم المناقصة	آخر موعد للحصول على المناقصة	آخر موعد لتقديم المناقصة	الدرجة	ثمن النسخة ر.ع
تزويد/٢٠٢٥/٠٠٩	نقل وتثبيت نظام الأوراكل لإدارة الاعمال (Oracle E-Business Suite 12.2.5) إلى شركة نماء للتزويد	٢٠٢٥/٤/١٦	٢٠٢٥/٤/٣٠	الشركات المتخصصة	٥٢,٥٠٠

الجدول أدناه يوضح التعليمات الخاصة بالمشاركة	
الاشتراك	• الشركات المتخصصة في مثل هذه الأعمال والحاصلة على شهادة سارية المفعول من وزارة التجارة والصناعة وترويج الاستثمار. • ثمن النسخة شاملة لقيمة الضريبة المضافة ٥٪. • المبلغ المحدد أعلاه (غير مسترد) وتطبق الشروط والأحكام. • للحصول على وثيقة المناقصة وإجراءات الدفع، يرجى زيارة الموقع الإلكتروني https://supply.nama.om – الموردين– المناقصات الإلكترونية
الاستفسارات	• يمكن إرسال أي استفسار عن طريق البريد الالكتروني (Tender@supply.nama.om) باستخدام نموذج الإستفسار الموجود في مستند المناقصة إلى الشركة قبل (5) خمسة أيام عمل من تاريخ تقديم العطاء. • لن يتم النظر في أي طلب استفسار يتم إستلامه بعد الفترة المذكورة أعلاه.
تقديم العروض	• يرجى اتباع آلية تقديم العطاء المذكور في مستند المناقصة وإرشادات الموردين المتوفرة على الموقع الإلكتروني لشركة نماء لتزويد الكهرباء https://supply.nama.om – الموردين– المناقصات الإلكترونية
الضمانات	• يرفق مع كل عطاء تأمين مؤقت في صورة ضمان مصرفي أو شيك مصدق عليه من أحد المصارف العاملة في السلطنة وغير مشروط وغير قابل للإلغاء وواجب الصرف بمجرد تقديمه وقدره (١٪) من قيمة العطاء وساري المفعول لمدة لا تقل عن (٩٠) يوماً من آخر تاريخ لتقديم العطاء، ويعنون باسم رئيس لجنة المناقصات الصغرى – شركة نماء لتزويد الكهرباء ش.م.ع.م. • يجب إيداع النسخة الورقية من التأمين المؤقت في صندوق المناقصات بالمكتب الرئيسي لشركة نماء لتزويد الكهرباء بولاية السيب، قبل الساعة ١٠:٠٠ صباحًا في اليوم المحدد لتقديم العطاء أو أي موعد نهائي بعد التمديد. • كل عطاء لا يستوفي التأمين المؤقت سيتم استبعاده.
الأحكام والشروط	• تكون العروض سارية المفعول لمدة لا تقل عن (٩٠) يوماً من آخر تاريخ لتقديم العطاء بما في ذلك أي تمديد. • في حالة تمديد تاريخ تقديم العطاء، يتم تمديد التأمين المؤقت وفقًا لتاريخ تمديد العطاء • شركة نماء لتزويد الكهرباء غير مُقيدة بقبول أقل العروض أو أي عطاء آخر أكثر. • شهادة تؤكد مستوى التعمين الأدنى بنسبة ٦٠٪ داخل الشركة، بما في ذلك المقاولين من الباطن. سيؤدي الفشل في تلبية هذا الشرط إلى الاستبعاد من المشاركة. ينطبق هذا فقط على الشركات المحلية. • ستعطى الأفضلية لترسية العطاء لمقدمي العروض الذين حققوا نسبة عالية من شراء المنتجات المحلية ولديهم نسبة عالية من التعمين. • تعطي شركة نماء لتزويد الكهرباء الأولوية لمنح المشاريع للشركات الصغيرة والمتوسطة. • عدم الالتزام بالتعليمات الواردة في مستند المناقصة سيؤدي إلى الإستبعاد.
الحوافز والإعفاءات	• يعفى حاملو بطاقة ريادة من المؤسسات الصغيرة والمتوسطة من رسوم شراء مستند المناقصة. • يعفى حاملو بطاقة ريادة من المؤسسات الصغيرة والمتوسطة من متطلبات التأمين المؤقت للمناقصات. • يعفى حاملو بطاقة ريادة من المؤسسات الصغيرة والمتوسطة من رسوم التسجيل في منصة فرص الأعمال وتسجيل الموردين لدى مجموعة نماء.

نماء nama للتزويد SUPPLY

شركة نماء لتزويد الكهرباء ش.م.ع.م
ص.ب: ١٢٣٩ . الرمز البريدي: ١٣١ سلطنة عمان
هاتف: ٩٦٨٢٤٢٥٠٨٠٠+ س.ت: ١/٧/١٢٣٥/٧
البريد الالكتروني: info@supply.nama.om wwwsupply.nama.om

رؤية عُمان ٢٠٤٠

وزارة الدفاع
إعلان مناقصة

١. تدعو وزارة الدفاع الموردين المسجلين لديها للاشتراك في المناقصة الآتية:

ت	الموضوع	رقم المناقصة	آخر موعد للاستفسار	آخر موعد لتقديم العطاءات	رسوم وثيقة المناقصة
١	عقد توريد الغازات الصناعية للجيش السلطاني العماني والخدمات الهندسية لمدة ثلاث سنوات	٢٠٢٥/١٠	٢١ أبريل ٢٠٢٥م	٠٥ مايو ٢٠٢٥م	٩٧ ريالا عمانيا

٢. يمكن الحصول على شروط ومستندات المناقصة من مكتب أمانة لجنة المناقصات بمعسكر المرتفعة بالبوابة رقم (١٤) أثناء الدوام الرسمي ما بين الساعة التاسعة صباحاً إلى الواحدة ظهرا .

٣. تدفع رسوم المناقصة من خلال استخدام بطاقات ا لفيزا إلكترون أو بطاقات «الفيزا» الائتمانية الصادرة من البنوك العاملة بسلطنة عمان.

الوطن
AL WATAN
VOICE OF OMAN IN THE ARAB WORLD
يومية - سياسية - جامعة
تأسست عام ١٩٧٦ م

AL WATAN

تصدرها المؤسسة العُمانية للصحافة والطباعة والنشر والتوزيع ش.م.م

صاحب الامتياز

المدير العام رئيس التحرير :

محمد بن سليمان الطائي

الإعلانات يتفق بشأنها مع الإدارة

☎ العام: ٢٤٤٩١٩١٩ /الإعلانات ٢٤٤٩٣١٠٠ .فاكس : ٢٤٤٩١٢٨٠

www.alwatan.om

alwatan@omantel.net.om

المكتب الرئيسي

ص.ب ٤٦٣ مسقط ١٠٠
ص.ب : ١٨٨٨ السيب١١١
☎ ٢٤٤٩١٩١٩ ـ ٢٤٤٩٣٨٣٨
فاكس التحرير : ٢٤٤٩٧٥٠١

HEAD OFFICE

ADM.& ADV FAX :24-491280
EDITORIAL FAX 24-491501
TEL: 24-491919
P.O.BOX 1888, SEEB, 111.
P.O. BOX 463,MUSCAT, 113

المكاتب الاقليمية

مكتب صلالة ☎ وفاكس : ٢٣٢٩٤٢٠١
مكتب عبري ☎ وفاكس : ٢٥٦٩٠٧٠٠
مكتب نزوى ☎ وفاكس : ٢٥٤١١٢٠٢
مكتب صحار ☎ وفاكس : ٢٦٨٤٤٤٤٩

وكيل التوزيع مؤسسة العطاء للتوزيع ش.م.م

☎ : ٢٤٤٩١٣٩٩ ـ ٢٤٤٩٢٩٣٦ ـ ٢٤٤٩٦٧٤٨ ـ فاكس : ٢٤٤٩٣٢٠٠
ص . ب ٤٧٣ العذيبة ١٣٠
email:alatta@omantel.net.om

مراسلو الوطن في الخارج:

مصر . لبنان . الأردن . اليمن . سوريا . العراق . الجزائر . المغرب . الكويت . الامارات . البحرين . قطر . السعودية . روسيا . اميركا . بريطانيا . فرنسا . المانيا . تونس .

الاراء والمقالات المنشورة بالجريدة لا تعبر بالضرورة عن رأي « الوطن »

رأي الوطن

الوطن AL WATAN 55 عاما

غزة ليست عقارا للبيع أو سكانا للنقل

مرَّةً جديدة يتحدَّثُ الرَّئيسُ الأميركي دونالد ترامب عن غزَّةَ قائلًا إنَّها قطعةٌ عقاريَّة رائعة ومُهمَّة، ولم تكُنِ التَّصريحاتُ هذه المرَّة أيضًا تُقالُ على سبيل السُّخرية أو جسِّ النَّبض أو التَّعبير المجازي، وإنَّما تُعرِّي بمُنتهى الصَّراحة العقليَّة الاستعماريَّة الَّتي ما زالتْ تسكنُ الكثيرَ من زعماء الغرب، حتَّى وإن ارتدوا بَدْلات الديمقراطيَّة وربطات عُنق حقوق الإنسان. فحديثُ ترامب لم يأتِ في ندوة مغلقة أو جلسة خاصَّة، بل في لقاءٍ رسميٍ مع الإرهابي بنيامين نتنياهو رئيس وزراء الكيان الصُّهيوني، وفي توقيتٍ بالغ الحساسيَّة، حيثُ تخوضُ دَولةُ الاحتلال واحدةً من أكثر الحروب دمويَّةً ووحشيَّة الَّتي عرفَها التَّاريخُ على غزَّة، لذا فحين يقترحُ ترامب بأنْ (تمتلكَ) الولاياتُ المُتَّحدة القطاعَ أو تضعَه تحتَ إدارتها، فإنَّه لا يقترحُ مشروعَ سلام، بل مشروعُ احتلال من نَوعٍ جديد، بلُغة اقتصاديَّة مُموَّهة، فلقدْ باتتْ غزَّةُ في خطابِه مجرَّدَ ملفٍ عقاريٍ، وأصبحَ سكَّانُها أرقامًا قابلةً للنَّقل، لا بَشَرًا لَهُمُ الحقُّ في الحياة والكرامة والأرض.

الأكثرُ خطورةً في كلام ترامب الجديد القديم، أنَّه لم يكتفِ بتوصيفه للقطاع كمجرَّد عقار، بل بطرحه لفكرة نقل السكَّان الفلسطينيِّين إلى دوَل أخرى؛ باعتبارِها حلًّا قائمًا.. فهذه الجملةُ وَحْدَها كافيةٌ لإعادة تعريف دَوْر ترامب كشريك في الجُرم الصهيوني، وحامل لمشروع تطهير عرقي مُقنَّن، يتحدَّثُ بلُغة ترحيل جماعي مغطَّاة بمصطلحات (السَّلام) و(الحلول البديلة)، مُعلنًا بوضوح منطقَ الطَّرد والتَّفريغ السكَّاني الَّذي اقترحَه، وهو منطقٌ بالتَّأكيد ليس بعيدًا عن فلسفة اليمين الصُّهيوني الَّذي طالما رأى في الفلسطيني خطرًا ديمغرافيًّا يَجبُ التَّخلُّصُ منْه، فما طَرحَه ترامب ليس موقفًا معزولًا، بل صدًى لسياسات داخل الإدارة الأميركيَّة تجدُ في المشروع الصُّهيوني وسيلةً لإعادة رسم خرائط النُّفوذ في المنطقة. لذا فإنَّ رؤية ترامب لغزَّةَ لا تختلفُ عن رؤية قطعانِ المستوطنين، الَّتي ترَى الأرضَ غنيمةً، والسكَّانَ الأصليِّين عبئًا، وهذا ما يجعلُ كلماته تتجاوزُ حدودَ الخطاب السِّياسي لتصلَ إلى مستوى الجريمة الأخلاقيَّة.

وعلى صعيدٍ آخر لا يُمكنُ تجاهلُ الدَّوْر الَّذي تؤدِّيه التكنولوجيا الأميركيَّة، وعلى رأسها شركةُ مايكروسوفت، في دعم آلة القتل الصهيونيَّة في غزَّة، خصوصًا في ظلِّ قرارها بطرد مهندستَيْن، المغربيَّة ابتهال أبو السَّعد والهنديَّة فانيال أغراوال، لمجرَّد احتجاجهما على دعمِ الشَّركة التكنولوجي لجيش الاحتلال، لتكونَ الرِّسالةُ واضحةً، تؤكِّدُ أن لا صوتَ يعلو فوقَ صوت الحرب، ولا مكانَ داخلَ هذه المؤسَّسات للضَّمير الإنساني.. فمايكروسوفت، الَّتي تزوِّدُ دَولةَ الاحتلال والإرهاب الصُّهيونيَّ بتقنيَّاتِ الذَّكاء الاصطناعي المستخدمة في تحليل البيانات وتحديد الأهداف بدقَّة، ليسَتْ شريكًا تَقنيًّا فقط، بل طرفٌ فاعلٌ في العمليَّات العسكريَّة الَّتي تستهدفُ منازلَ وملاجئَ ومُخيَّمات في فلسطينَ المُحتلَّة، وتُحوِّل الحربَ إلى عمليَّة ذكيَّة قائمة على تتبُّع وتصفية مُمنهَجة. فما يحدُثُ يكشفُ كيف لم تَعُد الحربُ تُدار فقط بالبندقيَّة، بل بلوحة المفاتيح، حيثُ تُصبحُ الشَّركاتُ الأميركيَّة أذرعًا قتاليَّة ببَدْلاتٍ رسميَّة وأقنعةٍ أخلاقيَّة زائفة.

هكذا تتكاملُ الصُّورةُ الأميركيَّة ما بَيْنَ رئيس يقترحُ التَّرحيلَ الجماعيَّ والتَّملُّكَ بالقوَّة، وشركات أميركيَّة تُنفذ القتلَ بوسائلَ ذكيَّة، وإعلام عالميٍّ يُزيِّنُ الجرائم بلُغة محايدة ومصطلحات خادعة؛ ذلك أنَّ ما قالَه ترامب ليسَ مجرَّدَ موقف شخصي ناتجٍ عن جهل أو تهوُّر، وإنَّما يُمثِّل امتدادًا لتاريخ طويل من التَّواطؤ الأميركي مع جرائم الاحتلال، بدايةً من الفيتو في مجلس الأمن، مرورًا بمليارات الدولارات الَّتي تُمنح لدَولة الاحتلال سنويًّا، وصولًا إلى تكنولوجيا الخراب الَّتي تُصدَّرُ إلى كيان الاحتلال الصُّهيونيِّ باسْم التَّطوُّر. باختصار، تصريحاتُ ترامب هي الوَجْهُ العاري لسياساتٍ تُمارس منذُ عُقودٍ ولكنْ بلُغة دبلوماسيَّة ناعمة، بَيْدَ أنَّ الخطورةَ الكبرى لا تكمنُ فقطَ في الكلمات، بل في ما تُمهِّدُ له من تحرُّكات عمليَّة على الأرض، من ترحيل وتهجير قسري، وقتل مُمنهج، وتحطيم لفكرة الحقِّ التَّاريخي للشَّعب الفلسطينيِّ الأعزل، وإذا لم يتحرَّكِ العالَمُ الحرُّ لكَسْرِ هذه المنظومة الجهنميَّة، فإنَّ غزَّةَ لن تكونَ آخرَ العقارات المعروضة للبيع، بل البدايةُ لمزاد مفتوح على جثث الأبرياء، تُعقدُ فيه الصَّفقاتُ على حساب الضُّعفاء، وتُرسَمُ فيه حدودٌ جديدة بالدَّم والرَّماد.. لذلك فإنَّ الصَّمْتَ لم يَعُدْ موقفًا محايدًا، بل أضْحَى الصَّامتُ شريكًا مباشرًا في الجريمة.

فن الدبلوماسية.. إتيكيت اختيار العطور وإهدائها «١»

إنَّ الهديَّة هي بريد السَّعادة ووسيلة لتأليف القُلوب وشرح الصُّدور، حيثُ تتلاءم مع المركز الَّذي يشغله الشَّخص فتظهر كُلّ الاحترام والتَّقدير أو قَدْ يحدُثُ العكس.. إنَّ تقديم الهديَّة من الأمور الَّتي يستطيع بها الشَّخص أن يظهرَ اهتمامه وتقديره للشَّخص المُهدَى له، ولكن لا بُدَّ أن يتمَّ اختيار الهديَّة بعناية وفق المناسبة ونَوع المُهدَى له؛ سواء كان ذكرًا أو أنثى. فالهدايا مهما كان نَوعها يَجبُ أن تلائمَ ذَوق وعُمر المُهدَى له؛ وقد شاعَ في وقتنا الحاضر تقديم العطور كجزء من إتيكيت الهدايا، لذلك بدأت المدارس الدبلوماسيَّة المُتخصِّصة بمحاور تقديم إتيكيت العطور، فوضعت الخطوط الحمراء لذلك، فلا يجوز إطلاقًا إهداء العطور لأشخاص لا نعرف ذَوقهم أو حالتهم الصحيَّة، كمَرض الرَّبو أو ضيق التَّنفُّس أو أمراض جلديَّة.. وغيرها.

اتَّفقت الأكاديميَّات الدبلوماسيَّة المُتخصِّصة بمفاهيم البروتوكول والإتيكيت على أنَّ اختيار وتقديم الهدايا (مختلف أنواعها ومنْها العطور) هدفه تقارب وديمومة التَّواصُل بَيْنَ الطَّرفَيْن، سواء على المستوى الرَّسمي أو المستوى الاجتماعي. ويقول علماء النَّفْس الاجتماعي في كتاباتهم: (إنَّ هدايا النَّاس البسطاء والفقراء والمقدَّمة من قبلهم للطَّرف الآخر هي أثْمَنُ بكثير من تبادُل الهدايا بَيْنَ الأغنياء والمُترَفين لِمَا فيها من معانٍ خالصة ونقيَّة بعيدًا عن المصلحة الشَّخصيَّة والتَّباهي بها).

والخطأ الشَّائع لدَى الكثير من عامَّة النَّاس أو حتَّى المسؤولين هو تقديم العطور كتكريم (الموظَّفين المُجيدين أو المُبدعين) وهذا تَعدُّه المدارس المُتخصِّصة بمفاهيم الإتيكيت الحكومي من الأخطاء الَّتي لا تُغتفر.. لذلك. وكما وضَّحنا في أعلاه. فإنَّه عندَ شراء العطور عَلَيْنا اعتماد العلامات (الماركات) المعتمدة والرَّصينة، وليس الرَّخيصة والَّتي هي من مُكوِّنات الكحول والَّتي تضرُّ بالصحَّة العامَّة والجلد بصورة خاصَّة. لذلك إذا تكلَّمنا بمقال اليوم عن العطور وهي الهدايا المتعارف عَلَيْها بوقتنا الحاضر، فإنَّ (العطر Parfum) ينتشر ويؤثِّر بسرعة في الوسط، ويُعَدُّ من أهمِّ مُقوِّمات نجاح وشخصيَّة الإنسان، سواء للرَّجُل أو المرأة.

بدأت المدارس الغربيَّة المُتخصِّصة في مجال العطور تضع مفاهيم جديدة، منْها كيفيَّة اختيار العطور حسب مواسم السَّنة المختلفة، لذلك يختار النَّاس الرَّوائح الخفيفة في الصَّيف والرَّوائح الثَّقيلة والقويَّة في الشِّتاء مثل: العنبر والمسك والحمضيَّات والفانيليا، حيثُ يعتقد صانعو العطور أنَّ كيمياء الجسم الفريدة للشَّخص تؤثِّر على الطَّريقة الَّتي يتفاعل بها العطر مع الجلد.

> بدأت المدارس الغربيَّة المُتخصِّصة في مجال العطور تضع مفاهيم جديدة، منْها كيفيَّة اختيار العطور حسب مواسم السَّنة المختلفة، لذلك يختار النَّاس الرَّوائح الخفيفة في الصَّيف والرَّوائح الثَّقيلة والقويَّة في الشِّتاء..

د. سعدون بن حسين الحمداني
دبلوماسي سابق والرئيس التنفيذي للأكاديمية الدولية للدبلوماسية والإتيكيت

ويظنُّ الكثيرون أنَّ الفَرق بَيْنَ (الكولونيا) و(العطور) و(تواليت) والرَّوائح الأخرى هو شكل الزُّجاجة من الخارج. يُمكننا القول إنَّ جميع العطور تتشابه بالفعل، ولكن يتمُّ إعطاؤها أسماء حسب تركيز الزَّيت الخاصِّ بالعطر مع الكحول والماء. وأضعُ أمام القارئ الكريم بعض هذه المصطلحات للفائدة العامَّة: (Real Men Real Style) يعني هذا المصطلح: أنَّ هذا العطر يصلح للجنسَيْن، وأيضًا يُشير إلى أنَّ هذا العطر من النَّوع المُخفَّف في الكحول والماء ويحتوي على كَميَّة مُعيَّنة من زيت العطر. (Eau Fraiche) يعني أنَّ هذا النَّوع من العطر مُخفَّف جدًّا، وأنَّ تركيز زيت العطر فيه لا يتعدَّى من (١٪) إلى (٣٪) فقط، بالإضافة إلى أنَّ رائحته تستمرُّ أقلَّ من ساعة فقط. (Eaude Cologne) الكولونيا) وهي تُعَدُّ من أقدَم العطور الذكوريَّة الشَّهيرة، وتمتاز الكولونيا بأنَّها خفيفة وطازجة مثل: الفاكهة تتكوَّن عادةً من نسبة تركيزٍ ما بَيْنَ (٢٪) إلى (٤٪) زيوت عطريَّة في الكحول والماء يستخدمها الشَّباب الأصغر سنًّا عادةً، ولا يستمر عطرها أكثر من ساعتَيْن فقط. (Eau de Toilette تواليت) هي تركيبة مميَّزة من العطر النَّقي، ويبلغ تركيز زيت العطر فيها ما بَيْنَ (٥٪) إلى (١٥٪) مذاب في الكحول، وتستمرُّ رائحة العطر فيها حوالي ثلاث ساعات. (Eau de Parfum) يُستخدم هذا المصطلح في وصف العطور من الجنسَيْن على حدٍّ سواء (الرَّجُل والمرأة)، ولكنَّ كُلًّا منْهما حسب العطور المختلفة. يحتوي البرفيوم على نسبة تركيز لزيت العطر تتراوح ما بَيْنَ (١٥٪) إلى (٢٠٪)، وتدوم رائحة العطر لمدَّة ثماني ساعات. (fumum) يدلُّ هذا المصطلح على أنَّ هذا النَّوع من أكثر العطور تركيزًا وارتفاعًا في الثَّمن أيضًا، حيثُ يمتاز العطر بنفاذيَّته الشَّديدة ورائحته القويَّة الجذَّابة. تصل نسبة تركيز زيت العطر النَّقي به ما بَيْنَ (٢٠٪) إلى (٣٠٪)، وتستمرُّ رائحة هذا العطر ليوم كامل أي (٢٤) ساعة كاملة. وفي الختام، سوف نتطرق بالمقال القادم على أنواع وفئات العطور والأنسب في استخدامها أو إهدائها ومنْها: (EDP/ EDT/ EDC/EF/Parfum) كُلُّ هذه الفئات أو الأسماء هي مؤشِّر على مستوى تركيز العطر الموجود على الزُّجاجة..

(المصدر: قناة العربيَّة والأكاديميَّة الملكيَّة البريطانيَّة)

أ.د. محمد الدعمي
كاتب وباحث أكاديمي عراقي

> أزعم أنَّ مردَّ هذه الإساءات، كما رصدتُها وكما أفترضُ متابعتها، هو أنَّ الهجرة إلى مهادٍ ثقافي اجتماعي غربي جديد تؤدِّي إلى فقدان البعض من المهاجرين توازنهم الأخلاقي والنَّفْسي والتَّربوي..

بواعث آلام الاغتراب

بناءً على تخصُّصي الدَّقيق بأدبيَّات الاستشراق (دكتوراه، وما بعد الدكتوراه)، بَقِيَتْ لمدَّة طويلة حبيسًا لفكرة مسبقة مفادها أنَّ هذه الأدبيَّات أعلاه هي المسؤولة رقم واحد عن لَيِّ صورة العرب والمُسلمين، أصولها وتفاصيلها المعاصرة في الثَّقافة الغربيَّة المعاصرة. لذا، فقَدْ ركَزْتُ في بحثي عَن صورة العربي والمُسلم، كما هي موجودة اليوم في قعر العقل الغربي محاولًا تتبع أصولها وتطوُّرها، على هذه الأدبيَّات القديمة وباحثًا عن أهمِّ الإعلانات وقانصًا أهمَّ تعبيراتها اللفظيَّة، وسوى اللفظيَّة، كَيْ أقدِّمَها لأُولي الأمْر في عالَمنا العربي والمُسلم قرائن على الضَّغائن والعداء المُتراكم عَبْرَ العصور بَيْنَ أبناء ثقافتَيْن متباينتَيْن، تبدوان متنافرتَيْن للوهلة الأُولى. بَيْدَ أنَّ الخلاصات أعلاه قَدْ تعرَّضتْ لرجَّة عَنيفة بعد مَكوثي في الولايات المُتَّحدة الأميركيَّة لعُقود طوال نظرًا لمَا اكتشفتُه من مُسبِّبات إضافيَّة للتَّشويه، خصوصًا تلك الَّتي يختزنها العقلُ الغربي، الأميركي عن العرب والمُسلمين وقد كان تراث المهاجرين القادمين من البُلدان العربيَّة والمُسلمة من أهمِّ العوامل السلبيَّة المُؤثِّرة لتيقُّناتي السَّابقة، ليس بسبب تعمُّد غالبيَّة واضحة من هؤلاء المهاجرين الإساءة لصورتنا في الثَّقافة الغربيَّة عامَّة.

لذا أزعم أنَّ مردَّ هذه الإساءات، كما رصدتُها وكما أفترضُ متابعتها، هو أنَّ الهجرة إلى مهاد ثقافي اجتماعي غربي جديد تؤدِّي إلى فقدان البعض من المهاجرين توازنهم الأخلاقي والنَّفْسي والتَّربوي، المتوارث بسبب الانسلاخ عن المهاد الأصل الَّذي بدا لَهُم، خطأً، وكأنَّه يوجب الانسلاخ عن ثقافتهم وجذورهم الروحيَّة والاجتماعيَّة، الأمْر الَّذي حَدَا بهم، ليس إلى الاعتداد والتَّفاخر بقيَمنا الأصل والتَّمسُّك بها، ولكن إلى تعمُّد نكرانها ثمَّ تسفيهها ورفضها والتَّمرُّد عَلَيْها لحظةَ أن تطأ أقدامهم مطارات الحواضر الغربيَّة. هم يجسِّدون عدم توازنهم النَّفْسي أو اختلاله المفاجئ بتعمُّد مراجعة دوائر الهجرة والتَّسجيل المَدَني لغرض استبدال أسمائهم العربيَّة الأصل بأخرى أجنبيَّة: وهكذا يستحيل «كمال» إلى «كيني» و«حداد» إلى «سميث»، «زهراء» إلى «روز» و«فاطمة» إلى «ماري»، وهلم جرًّا. هذه العمليَّة بحدِّ ذاتها لا تنطوي على عكس صورة لإنسان فاقد الجذور فقط، إنسان مستعدٍّ لفعل كُلِّ شيء، حتَّى وإن تناهى ذلك إلى «الخيانة» الأخلاقيَّة والاعتباريَّة، من أجْل الاندماج المُتعامي بالبيئة الاجتماعيَّة الحاضنة الجديدة. رصدتْ هذه الحال المأساويَّة والمُسيئة قَبل بضعة أيَّام على نَحْو صارخٍ، عندَما استضافني أحَد هؤلاء المُنقطعي الجذور، أو قاطعيها، وهو في حضور عددٍ من المبشِّرين القادمين من إحدى الكنائس المسيحيَّة التَّبشيريَّة. لقَدْ راحَ صاحبُنا يصبُّ جامَّ غضبه على مُجتمعه الأصل، العربي الإسلامي، بطريقة لا تعكس أدْنَى احترام للنَّفْس وللانحدار الثَّقافي والبيئي: فهو لا يكتفي بالإساءات «التَّقليديَّة» الَّتي يتبنَّاها الاستشراق والإعلام الغربي فقط؛ لأنَّه يحاول أن «يبتكرَ»، بل و«يبتدعَ» أكاذيب إضافيَّة لتكريس صورتنا المشوَّهة وتعميقها في داخل العقل الغربي. وهو بذلك يعتقد أنَّ هذا هو جواز سفر انتمائه للمُجتمع الجديد، لبالغ الأسف. وبرغم ردِّي عَلَيْه بصوتٍ عالٍ، متَّهمًا إيَّاه (أمام أصحابه المُبشِّرين) بعدم الصِّدق، فإنِّي عدتُ إلى سكني تلك اللَّيلة بخَلاصة مؤلمة، تُفيد أنَّ أعداء ثقافتنا هم أفرادٌ منَّا وإلَيْنا، لبالغ الأسف! هذا النَّوع من الجهلة، فاقدي الضَّمائر، هو ذات النَّوع الَّذي يسألك عندَما يقابلك هَناك: «هل تتكلم لندن»؟ هو اندماجي حدَّ إذابة الهُويَّة وقصر لَوْن البَشَرة، على عَكس الهنود والصينيِّين واليابانيِّين، من بَيْنِ سواهم، أي هؤلاء الَّذين لا يقطعون أواصر التَّواصُل مع بُلدانهم وثقافاتهم الأصل، مُعبِّرين عن احترامهم لأنْفُسهم بالاعتزاز بقِيَم ثقافاتهم العريقة.

في العمق

د.رجب بن علي العويسي
Rajab.2020@hotmail.com

سلطنة عمان .. وطن يحبنا ونحبه

الوطن أبْلَغ كلمة، وأفْضَل لَحْن، وأسْمَى هدف، وأعْذَب ترنيمة، يلامس الوجدان ويسُمُو بالضَّمير.. عِندَما يُذْكر الوطن، تتفتح أسارير الحياة، وتتسابق الألسُن للشَّدو به والحديث عَنْه، فالخُطباء والشُّعراء والكتَّاب والمثقَّفون وغيرهم كثير، كُلٌّ يُدْلي بدَلْوه بوحًا بحُبِّه وإحساسًا بنبضه وتفاخرًا بهَيْبته، وإخلاص المُتيَّم بحُبِّه، المُستنير بدربه، الرَّاقي بفعله، الرَّاسم خريطته في فكره وصدقه ووجدانه، المُنتمي له قلبًا وقالبًا مفردة ومعنى في إيجابيَّة وتوازن واعتدال.

الوطن حروف ممتدَّة، وجسور صدق تتناغم في حسِّها ورونقها مع سُمُوِّ الأنْفُس الرَّضيَّة الباحثة عن الحقيقة، تلك الَّتي لا يفقهها سوى المخلصين لأوطانهم، المتفاعلين مع منجزاته، الطَّامحين لتفوُّق نهضته، والعاملين بحدود أوطانهم ومبادئها، ترسم خُطَى الإنسان وتنهض بثوابته وأخلاقه، تحفظ له حقَّ الحياة والعيش، فهو سُموق للمَجد، وسُموٌّ للمعالي، وشموخ نَحْوَ العلياء، طريق البحث عن الاستقرار، فحريّ بكُلِّ مَنْ أُوتي قلبًا فأوعَى ونبضًا فأوفَى وحكمة فأصدق وحسًّا فأتقنَ أن يتعهدَه بالرِّعاية والاهتمام، وأن يُوليَه عنايته وأولويَّاته، يحترم مسؤوليَّاته ويَفْقه واجباته، ويُعلي راياته ويحمل أخلاقه، ويسُمُو بهُويَّته ويُقدِّس ترابه، ويحفظ حقوقه ويلتزم وحدته، ويسعَى نَحْوَ تنميته وتطويره، ويشحذ الهِمَم من أجْله، بفَهْم ووعي وإدراك لحقوقه، والتزام بتعليماته، وما يقرُّه من أحكام أو تشريعات، أو يؤكِّده من توَجُّهات لبناء حياة الإنسان.

الوطن حياة مُتجدِّدة وخيوط ممتدَّة لا ينقطع وصْلها أو تذبل قوَّتها، فهو للكُلِّ احتواء، وللجميع ارتواء، لا يظلم أحدًا، ولا يُجار فيه على أحَد، يعيش الجميع في ظلاله حياة الأمن والأمان والاستقرار والتَّعايش والسَّلام، يحمل الإيجابيَّة ويكتنز السَّعادة ويحتوي القوَّة ويبني المسؤوليَّة ويؤسِّس للحياة جماليَّاتها وجلالها وعذوبة ألحانها، يشدو بأفعال أبنائه ونجاحاتهم، ويعمل على احتضان أفكارهم، ويفتح أبوابه للبحث في مكنوناته واكتشاف موارده وثرواته، فيضعهم أمام مسؤوليَّة الوقوف عِندَ حقوقه، والعمل معًا من أجْلِ تقدُّمه وتطوُّره، فهو ينظر لسُلوك أبنائه - رغم إساءاتهم - في ظلِّ تسامح وعفو وتَسام ورُقي وتوادٍّ وقوَّة وتراحم وتعاطف، ويجد فيهم طريقةً للتَّقدُّم وبناء سُلوك الوعي، يتقدم بهم، ويسُمُو من خلالهم، وأيَّما أُمَّة قدّرت أوطانها حقَّ قدرها واحترمتْ مبادئها، وتخلَّقتْ بأخلاقها والتزمتْ مسارات القوَّة في سُلوكها والذَّوق والحكمة في ممارساتها وتصرُّفاتها، والعدالة والمساواة بَيْنَ أبنائها، وجسَّدتْ هذه المعاني العظيمة واقعًا عمليًّا في ميادين العطاء والإخلاص والإنجاز والمبادرة والمنافسة والتَّجديد، فكانتْ عونًا لَهُم على تحقيق الإنجاز وبناء الطُّموحات، والوقوف بحكمة ومهنيَّة، منطلقةً من أنَّ الوطن للجميع وأنَّهم شركاء في المسؤوليَّة، شركاء في النَّجاح، وكانوا روحًا وعقيدة ومبدأ في الأخذ بأيدي أبناء الوطن وردِّهم إلى جادَّة الصَّواب وإشراكهم في خدمة وطنهم والدِّفاع عَنْه، وكانوا كرجُلٍ واحد في وَجْه كُلِّ الافتراءات والأكاذيب الَّتي يُراد مِنْها النَّيْل من الوطن بكلمة تُجانب الصَّواب وسُلوك يُسيءُ للمنهج وأسلوب يفتقر للمشاعر، وحديث يحمل الاستهتار والتَّقوُّل والتَّنكُّر لإنجازات والوطن وتجاوز الحقِّ العامِّ بفعلٍ شائن وأسلوب أرعن.

الوطن ملاذ الحياة الآمنة السَّعيدة، وطريق تحقيق الاستقرار وبلوغ التَّنمية، خيانته جريمة، ومعاداته عقوق، وعدم التَّأدُّب معه إفلاس للقيَم والأخلاق، لذلك كان حقُّه من التَّقدير أبْلَغ من أيِّ تصوُّر، وأعْمَقَ من أيِّ شعور، وأدَقَّ من أيِّ تفاصيل، وأسْمَى من الاختلاف في قضايا ثانويَّة، فلا ينبغي إدخاله في المهاترات والتَّفسيرات الجانبيَّة، أو فرض سُلطة الوصي عَلَيْه، أو الحديث عَنْه في غير قوَّة، أو النَّظر إلَيْه في غير عزَّة، إنَّه طريق النَّجاح وعنوان العطاء وسبيل التَّقدُّم، ومنهج النَّهضة، والحقيقة الَّتي يَجبُ البحث عَنْها في ظلِّ استقرار، فيصبح تحقيق أمْنه واجبًا، والتَّصدِّي للأخطار المحدقة به فرضًا، والتَّعاطي مع كُلِّ ما يؤدِّي بالوطن إلى تحقيق نجاحاته مأمور به، وعلى هذا فلا تعني الحُرِّيَّة أن أضعَ الوطن مصيدة التُّهَم، أو طريق رمي النِّفايات من الأفكار، أو زرع الضَّغينة أو نَشْر الإفساد، فهو مقدَّسٌ ترابه، مصانةٌ حقوقه، محفوظةٌ أخلاقه ومبادئه. إنَّ الحُرِّيَّة المطلوبة هي الَّتي تنطلق بالوطن نَحْوَ معالي الأمور، فيجعل الفرد من نَفْسه سبيل التَّميُّز وتحقيق الابتكار، فيُظهر مواهبه، ويخدم الوطن بقلبه وعقله، بإخلاصه، وسُمُوِّ خصاله، بالتزامه، بحرصه على أن يَكُونَ الوطن غايته ومصيره، فيعمل جاهدًا لتكبير الصورة نَحْوَه، فيكبر في قلبه، ويعلو في شأنه، ويسُمُو في عقله، ويبرز في أهدافه وغاياته، فما يقدِّمه من أجْلِ الوطن، إنَّما هو ردٌّ جميل لوطن يعمل من أجْله.

إنَّ من حقِّ الوطن أن يظلَّ حبُّه نافذًا على الدَّوام لا تغيِّره الشَّكليَّات، ولا تنتقص مِنْه الممارسات والمُسمَّيات الَّتي يجد فيها البعض طريقه للنَّيْل من وطنه والإساءة إلَيْه، فلن تجدَ الأوطان نجاحاتها أو تُحققَ تقدُّمها في ظلِّ عدم التَّناصح عِندَما يُراد بوَطنه السُّوء، أو يرضى في وطنه العيب.. إنَّ أوطاننا أُمُّنا وأبُونا، أمانة بأيدينا نحفظها بقلوبنا وعقولنا وأيدينا؛ لأنَّها حياتنا ومَجدُنا وعزُّنا، وتقدُّمنا وتطوُّرنا، وتسامُحنا وأخلاقُنا، ووحدتُنا وقوَّتُنا، ونهضتُنا وحضارتُنا، لنغرسَ فيها غراس الأمل، ونزرعَ فيها بذور العمل، ونجتهدَ من أجْلها، لنجنيَ ثمار ودِّها، ونتباهَى بها ونتفاخر فيها، حاضرة حياتنا، إنْ قُمنا من أجْلها، وشققنا طريقنا نَحْوَها بإنجازاتنا وعطائنا، فكرمُها يزداد - وهي كريمة في كُلِّ وقت وحين -، حاضنة لأمجادنا، فلا نرضى فيها بغير القوَّة، ولا نسمح بسَفَه الحديث، لنتسامرَ بالحديث عن مَجده، نُغنِّي من أجْله، ونشدو بحُبِّه، فإنَّ شدوَنا بحُبِّه لحظة نجاحنا، فهو يشدو بحُبِّه لنا منذُ أنْ وُلدنا وترعرَعْنا على أرضه، فحُبُّه ممتدٌّ وكرمُه معطاء، ويدُه كريمة، وسلامُه أمان، ونبضُه أمل، واستقرارُه حياة، وتطوُّره قوَّة، فلْنترُكْ أحاديث السُّوء عن أوطاننا، ولْننبِ بها مَجدنا القادم.

إنَّنا في مرحلة حرجة تواجه فيها سلطنة عُمان كومة الافتراءات والأكاذيب والدَّسائس في ظلِّ مواقفها الأصيلة وثوابتها الوطنيَّة وانتمائها الخليجي والعربي والعالَمي، مرحلة ينشط فيها الكثير من المُهرِّجين والمُسيئين والمُزيِّفين والحثالة والمأجورين والمستعبدين في النَّيْل من سلطنة عُمان وتشويه سمعتها وإرفاق الدَّسائس لها وترويج ذلك عَبْرَ المنصَّات الاجتماعيَّة الَّتي باتَ ينشط فيها الذُّباب الإلكتروني والتَّجييش الَّذي يستهدف زعزعة الاستقرار وشقَّ عصا الوحدة وضربَ اللُّحمة الوطنيَّة والتَّأثير على النَّسيج الاجتماعي وخلق حالة من الهشاشة الفكريَّة لدى الشَّباب نَحْوَ وطنهم؛ مرحلة فيها من المخاطر والتَّراكمات في ظلِّ ما تعيشه المنطقة من أحداث مؤسفة وعدوان ظالم جائر، تتطلب منَّا أن نعملَ مع الجميع ومن خلال الجميع ونتعدَّى سياسة التَّهميش والإقصاء، مرحلة تتطلب منَّا مزيدًا من الحوار البنَّاء والمتكافئ مع كُلِّ الأطراف ومن خلال كُلِّ القنوات، ونتفاعل فيها مع كُلِّ الفئات ونستجيب فيها لما أجمعتْ عَلَيْه كُلُّ الآراء؛ نحن في مرحلة بحاجة لأن نحتضنَ فيها أولئك الَّذي صدرت مِنْهم الإساءة للوطن بقصد أو غير قصد، أو تحت أيِّ ظرف أو ضغط لِنصنعَ مِنْهم؛ صوتًا لعُمان وخط دفاع عَنْها، نستفيد مِنْهم في رسم القرار، وصناعة السِّياسات، وتقديم بدائل الحل، وإشراكهم في المتابعة والتَّقييم والوقوف على الواقع، وإسناد المسؤوليَّة لهم في الإصلاح الَّذي جاءتْ به الإرادة السَّامية لمولانا حضرة صاحب الجلالة السُّلطان المُعظَّم ونهضة عُمان المُتجدِّدة، لا أن تتخذَ مواقف ضديَّة يبدو عَلَيْها التَّشدُّد والتَّصلُّب، فالاستفادة من ثورة الأقلام والأفكار والآراء المُضادَّة باتَ ضرورة للتَّصحيح والمُراجعة والوقوف على الأولويَّات الوطنيَّة ومنع الهدر والفساد وضبط السُّلوك المؤسَّسي، وخلق نموذجٍ وطني للحوار الاجتماعي يسع الجميع، ويعمل على احتواء الكُلِّ والَّذي يحافظ على قدسيَّة الوطن ورمزه الأعظم وطوده الأشمِّ وسُلطانه المُعظَّم الأجلِّ الأكرم، ضرورة لا تقبل النِّقاش، فإنَّ توظيف الرَّأي المضادِّ بمثابة جوهر الإصلاح القادم، وطريق التَّغيير المنشود، والأمل الواعد الَّذي جاءتْ به الإرادة السَّامية، الطَّريق الَّذي يَجبُ أن يسلكَ من أجْلِ عمل وطني مشترك، وجهد مؤسَّسي ملموس، وتحوُّل نَوعي حقيقي يبتعد عن الشَّكليَّات والمزاجيَّات لِيصبحَ ثقافة مؤسَّسيَّة وإطار وطني تعمل سُلطات الدَّولة جميعها على حوكمته وتنظيمه وترقيته مساراته، فإنَّ منطق الاندفاع بِدُونِ تروٍّ والانزلاق بِدُونِ الاعتماد على مرتكزات لن يحققَ للوطن غاياته السَّامية ويَخدمَ قضاياه المصيريَّة، ويجنِّبَه حالة الانقسام والعياذ بالله، وليجعلَ الله فينا وفيهم مَنْ يخدم هذا الوطن وينجزَ فيه وعْده.

أضواء كاشفة

ناصر بن سالم اليحمدي
كاتب عماني

الروابط تمتد من مسقط حتى أوساكا في إكسبو ٢٠٢٥

تمتلك سلطنة عُمان تراثًا عريقًا يصل عُمقه لأكثر من أربعة آلاف سَنَة سطَّرته كتُب التَّاريخ بأحْرُف من نُور.. ولقَدْ أدَّت السَّلطنة عَبْرَ التَّاريخ دَوْرًا محوريًّا في صياغة الحضارة الإنسانيَّة واستطاعتْ عن طريق انتشار رحلات بحَّارتها شرقًا وغربًا وجنوبًا وشمالًا أن تنسجَ نَوْعًا فريدًا من العلاقات بَيْنَ البَشَر، وأسْهَمتْ بشكلٍ كبير في إثراء المنطقة العربيَّة بالكنوز المعرفيَّة والفكريَّة الَّتي كانتْ تحملها معها من تلك الرِّحلات.. كُلُّ ذلك مَنح السَّلطنة ثروة معرفيَّة وتراثيَّة كبيرة.

ومنذُ قيام نهضتنا المباركة حرصتْ قيادتنا الحكيمة على مواصلة الدَّور الحضاري للسَّلطنة والحفاظ على الإرث الَّذي تركه لنَا آباؤنا الأوائل والعمل على تنميته وإثرائه لتزدادَ الحصيلة التراثيَّة للبلاد.. وأخذتْ حكومتنا الرَّشيدة على عاتقها مشكورة تعريف العالَم بهذا التُّراث التَّليد وإنجازات الأجداد في زمن تاهتْ فيه كُلُّ القيَم وتشوَّهت الهُويَّة فنرَى المعارض المتنقِّلة المختلفة تطوف العالَم تحكي التُّراث وتسرد قصَّة الماضي والحاضر والمستقبل لسَلطنة عُمان؛ لأنَّها عَدَّتْ أنَّ تراثنا أمانة في أعناقنا وعَلَيْنا إحياؤه والحفاظ عَلَيْه من الاندثار واستحداث السُّبل الَّتي تساعد على توثيقه وإيصاله للأجيال الجديدة بالصورة اللائقة والتَّرويج له في الخارج، فهذا حقُّ الأجداد عَلَيْنا، لا سيَّما وأنَّ هذا التُّراث زاخر بالإنجازات والأمجاد الَّتي يفخر بها كُلُّ منَّا.

ومؤخرًا افتتح صاحب السُّمُو السَّيد ذي يزن بن هيثم وزير الثَّقافة والرِّياضة والشَّباب جناح سلطنة عُمان في معرض إكسبو ٢٠٢٥ أوساكا باليابان بشعار «روابط ممتدَّة» وسط إعجاب واندهاش الحضور لِمَا تضمَّنه الجناح من معلومات ثريَّة عن السَّلطنة وحضارتها وإرثها التَّليد.. فقَدْ وفِّق القائمون عَلَيْه في تصميم الجناح الَّذي يعكس التَّاريخ العريق للسَّلطنة وطريقة افتتاحه بقيام صاحب السُّمُو السَّيد ذي يزن بسكب الماء في مجسَّم مصغَّر للجناح باستخدام إناء مزخرف صنعَه إنسان العصر الحديدي عُثر عَلَيْه في إحدى حجرات سور مدينة سلوت الأثريَّة ببهلاء.. فهذا التَّواصُل بَيْنَ الماضي والحاضر يوصل رسالةً صريحة بعراقة الحضارة العُمانيَّة وتجذُّرها في أعماق التَّاريخ.

لا شكَّ أنَّ كُلَّ عُماني يفخر بمشاركة السَّلطنة في مثل هذه المعارض، فهي بمثابة سفراء للحضارة والنَّهضة، وهي فرصة عظيمة للتَّواصُل مع الشُّعوب الأخرى في إطار من الاحترام وتساعدهم على الاطِّلاع على الهُويَّة العُمانيَّة الأصيلة ومدَى الثَّراء الحضاري والثَّقافي والتَّاريخي والسِّياحي وغيره الَّذي تمتلكه بطريقة حضاريَّة يملؤها الودُّ والمَحبَّة، وكيف أنَّها استطاعتْ أن تجمعَ بَيْنَ الأصالة والمعاصرة بصورة شيِّقة.. كما أنَّ المعارض الَّتي تقام في الخارج للتَّعريف بالسَّلطنة تساعد على توسيع دائرة التَّعاون وتوثيق أواصر الصَّداقة مع جميع الدوَل والشُّعوب على أساس من الاحترام المتبادل والمصلحة المشتركة.. كما أنَّها وسيلة للتَّأكيد على مبادئ التَّسامح والتَّعايش السِّلمي القائم على الاحترام حتَّى ينعمَ الجميع بالعيش في جوٍّ من المَحبَّة والثقة والسَّلام والأمان.. هذا إلى جانب أثَرها المهمِّ في استقطاب السيَّاح والفرص الاستثماريَّة في البلاد.

إنَّ معارض إكسبو السَّابقة كانتْ تُصنَّف على أنَّها تجاريَّة في المقام الأوَّل إلَّا أنَّ عُماننا الحبيبة تعتمد في مشاركاتها على تعريف العالَم بقِيَمنا الأصيلة وتراثنا التَّليد، وهذه هي القوَّة النَّاعمة الَّتي تستخدمها السَّلطنة دائمًا لنَشْر السَّلام ومدِّ يَدِ المَحبَّة للجميع.. كما أنَّ المحاور السِّتَّة الَّتي يتبنَّاها جناح السَّلطنة بالمعرض وهي التَّواصُل والتَّفاعل، والسِّياحة، والفرص الاستثماريَّة، والهُويَّة الثَّقافيَّة، والعلاقات الدَّوليَّة، والشَّراكات، تعكس الهدف الأسْمَى من هذه المشاركة المهمَّة وهو تحقيق مستهدفات الرُّؤية المستقبليَّة «عُمان ٢٠٤٠» وسط المُجتمع الدَّولي.. فالسَّلطنة تمدُّ يدَها بالصَّداقة والتَّعاون والشَّراكة في كافَّة المجالات مع تعريف العالَم بثقافتها وهُويَّتها الفريدة وإرثها العريق.. فالرَّوابط الممتدَّة الَّتي يحملها الجناح شعارًا تمتدُّ عَبْرَ التَّاريخ بَيْنَ الماضي والحاضر لتعبرَ نَحْوَ المستقبل الباهر وفي ذات الوقت تمتدُّ بَيْنَ السَّلطنة والمشاركين في المعرض بل ودوَل العالَم أجمع للولوج لهذا المستقبل وفق شراكات حقيقيَّة فاعلة.

وفَّق الله الجميع للحفاظ على موروثنا الحضاري، ونتمنَّى أن تتعرف جميع شعوب الأرض على ما تحتويه حضارتنا من أمجاد وإنجازات تطيب لها القلوب ويفخر بها كُلُّ عُماني.

****

الحرب التجاريَّة الَّتي يشنُّها الرَّئيس الأميركي دونالد ترامب على العالَم أجمع عِندَما فرض رسومًا جمركيَّة على البضائع الواردة لبلاده تتراوح بَيْنَ (١٠٪) و(٤١٪) حسب الدَّولة الموردة سيدفع ثَمَنها ليس الاقتصاد العالَمي فحسب، بل بلاده أيضًا بدليل أنَّ البورصة الأميركيَّة تكبَّدت خسائر فاقتْ (٥,٥) تريليون دولار في أقلَّ من (٣٠) يومًا منذُ أن بدأ ترامب في إصدار قراراته غير المدروسة.. لأنَّ «الحرب التجاريَّة لا يفوز فيها أحَد» كما قال أنطونيو جوتيريش الأمين العامُّ للأمم المُتَّحدة، فالكُلُّ خاسر خصوصًا الدوَل النَّامية صاحبة الأسواق النَّاشئة الَّتي سيتهاوى اقتصادها وتنهار بعد انسحاب الاستثمار الأجنبي مِنْها لصالح الملاذات الآمنة كالذَّهب أو السَّندات الأميركيَّة وغيرها.

وبالتَّأكيد لن تقفَ الدوَل المفروض عَلَيْها تلك الرُّسوم موقف المتفرِّج وترضخ للأمْر الواقع، بل ستَقُومُ أيضًا بفرض رسوم مضادَّة قد تعامل بالمثل لندخلَ في حلقة مفرغة ودوَّامة من الرُّسوم الَّتي لا نهاية لها ويدفع ثمنها صغار الشَّركات.. فلو تابعنا البورصات العالَميَّة سنجدُها جميعًا قَدْ تكبَّدتْ خسائر طائلة على إثر قرارات ترامب، وممَّا لا شكَّ فيه أنَّ الحرب التِّجاريَّة المستعرة ستدخل الاقتصاد العالَمي في حالة من الرُّكود وتؤدِّي لانخفاض معدَّلات التِّجارة العالَميَّة وضعف النُّمو الاقتصادي.

نحمد الله أنَّ تأثير الرُّسوم الجمركيَّة الأميركيَّة على اقتصادنا الوطني بعد فرض (١٠٪) زيادة سيكُونُ محدودًا وغير مقلق كما يتوقَّع الخبراء نظرًا لمحدوديَّة الصَّادرات العُمانيَّة لأميركا من ناحية، ولوجود أسواق بديلة ستُعوِّض الضَّرر من ناحية أخرى.. فسلطنة عُمان تعتمد في سياسة استقطاب الاستثمارات الأجنبيَّة على التَّنويع بَيْنَ الدوَل حتَّى لا تتوقفَ سُوقها على دَولة بعَيْنها قَدْ تؤثِّر على اقتصادها، وهذا من حُسن تدبير وتفكير القيادة الحكيمة في اتِّباع سياسة مَرنة تتماشى مع كُلِّ الظُّروف العالَميَّة الطَّارئة.

إنَّ قرارات ترامب تدقُّ ناقوس خطر لضرورة تكاتف دوَل مجلس التَّعاون الخليجيَّة للتَّعاون فيما بَيْنَها لزيادة القوَّة الاقتصاديَّة حتَّى تتمكنَ من مواجهة التَّحدِّيات الَّتي يموج بها العالَم حَوْلَنا.. وإذا كانتْ صيغة المجلس الحاليَّة قد نجحتْ في الحفاظ على استمرار المجلس والسَّير به خطوات نَحْوَ الطُّموح المنشود إلَّا أنَّه من الضَّروري أن يزيدَ من قدراته الاقتصاديَّة والدِّفاعيَّة ويكُونُ له القدرة على التَّأثير في محيطه عَبْرَ ما يمتلكه من وسائل وما تتوافر له من إمكانات وأوراق من أجْلِ أن يصبحَ ركيزة أساسيَّة من ركائز العمل والتَّأثير، سواء على المستوى الخليجي أو على المستوى العربي الأوسع بل على المستوى العالمي.

أدام الله على عُماننا الاستقرار والأمان، ووفَّق قيادتنا الحكيمة وحكومتنا الرَّشيدة لِتَحقيق المزيد من التَّقدُّم والاستقرار.. إنَّه نِعم المولى ونِعم النَّصير.

بحث التعاون في مجال الطيران المدني بين سلطنة عمان والإمارات

مسقط . «الوطن»:

عقدت هيئة الطيران المدني بمسقط لقاء مع الهيئة العامة للطيران المدني بدولة الإمارات العربية المتحدة، هدف إلى تفعيل العلاقات الثنائية بين البلدين وتوثيق الصلات مع كافة الدول والمنظمات الإقليمية والدولية في مجال الطيران المدني، ترأس اللقاء من الجانب العماني سعادة المهندس نايف بن علي العبري رئيس هيئة الطيران المدني، ومن الجانب الإماراتي سعادة سيف بن محمد السويدي مدير عام الهيئة العامة للطيران المدني، كما تم خلال اللقاء بحث واستعراض مجالات التعاون بين البلدين ومناقشة الفرص لزيادة حقوق النقل الجوي ومناقشة سبل تعزيز التعاون في مجال الطيران المدني بين البلدين لرفع كفاءتهما واستيعابهما بما يتوافق والنمو المطرد في الحركة الجوية إقليميا وعالميا.

أسعار الذهب

أوقية الذهب:

ريال عماني 1156.339

أسعار الفضة

أوقية الفضة:

ريال عماني 11.617

أسعار النفط

نفط عمان 65.08 دولار

نفط مربان 65.15 دولار

النفط العربي الخفيف 69.45 دولار

النفط العربي الثقيل 82.75 دولار

نفط برنت 65.02 دولار

أسعار العملات

العملة	شراء	بيع
الريال السعودي	0.1022582	0.1025463
الريال القطري	0.1053209	0.1056241
الدرهم الإماراتي	0.1045410	0.1048247
الدينار الكويتي	1.2474012	1.2513814
الدينار البحريني	1.0183515	1.0214098

العملة	شراء	بيع
الدينار الأردني	0.5403124	0.5444005
الجنيه المصري	0.0074644	0.0074987
الريال اليمني	0.0015622	0.0015700
الدولار الأمريكي	0.3840000	0.3850000
اليورو	0.4214400	0.4225760

العملة	شراء	بيع
الجنيه الإسترليني	0.4910976	0.4924150
الين الياباني	0.0026032	0.0026103
الدولار السنغافوري	0.2849299	0.2856931
الروبية الهندية	0.0044716	0.0044838
الروبية الباكستانية	0.0013683	0.0013727

يتيح للمساهمين ضمانات بحوالي مليار و ٥٤٠ مليون ريال عماني

مصفاة الدقم والصناعات البتروكيماوية تجتاز اختبار موثوقية المقرضين بنجاح

الدقم . العُمانية: أعلنت مصفاة الدقم والصناعات البتروكيماوية المشروع المشترك بين مجموعة أوكيو العُمانية وشركة البترول الكويتية العالمية اجتيازها لاختبار موثوقية المقرضين بنجاح، محققةً إنجازًا بارزًا في مسيرتها التشغيلية، ليقف هذا الإنجاز شاهدًا على استيفائها جميع متطلبات المقرضين والالتزام بتاريخ الإكمال الفعلي، ما يفتح الطريق أمامها للاستفادة بضمانات المساهمين المقدرة بحوالي مليار و٥٤٠ مليون ريال عماني (٤ مليارات دولار أميركي).

ويُعد اختبار موثوقية المقرضين تقييمًا صارمًا لأداء المصفاة تفرضه جهات التمويل للتأكد من قدرتها على العمل وفق القدرات والمعايير المتفق عليها من حيث الكفاءة والموثوقية لفترة مستدامة.

وبالتزامها بتاريخ الإكمال الفعلي، تكون مصفاة الدقم قد أثبتت جاهزيتها التشغيلية وأتمّت جميع التزاماتها التعاقدية، لتنتقل بثقة إلى مرحلة العمليات التجارية المستقرة.

وقال ديفيد بيرد، الرئيس التنفيذي لمصفاة الدقم، إن نجاح المصفاة في اجتياز اختبار موثوقية المقرضين يمثل محطةً فارقة في مسيرة مصفاة الدقم، ويؤكد تميّز عملياتها التشغيلية ويعكس قوة المشروع المشترك وثقة الشركاء.

■ اختبار موثوقية المقرضين يُعد تقييما صارما لأداء المصفاة تفرضه جهات التمويل

وأضاف أنه مع دخول مصفاة الدقم مرحلة جديدة، ستواصل البناء على هذا الزخم لتحقيق قيمة أكبر على المدى الطويل، وتعزيز المبادرات الاستراتيجية، وترسيخ مكانة سلطنة عُمان الريادية في قطاع الطاقة على مستوى العال.

وأشار إلى أن مصفاة الدقم حققت خلال فترة قياسية نموًا سريعًا وتوسعًا كبيرًا في عملياتها التشغيلية، حيث تجاوزت ١١٠بالمائة من طاقتها الإنتاجية، لتزيد إنتاجها من ٢٣٠ ألفًا إلى ٢٥٥ ألف برميل يوميًا، كما انتقلت المصفاة إلى العمليات الكاملة خلال ١٠ أشهر فقط من إتمام الأعمال الميكانيكية، مما يعكس كفاءتها التشغيلية وموثوقيتها العالية.

ومن جانبه، قال مبارك النعماني، الرئيس التنفيذي للشؤون المالية والتجارية في مصفاة الدقم إن المصفاة سنواصل تعزيز أدائها المالي وترسيخ مبادئ الحوكمة القوية، مشيرًا إلى أن هذا الإنجاز يأتي ليؤكد قوة الشراكة بين مجموعة أوكيو العُمانية وشركة البترول الكويتية العالمية، حيث يسهم في دفع مسيرة مصفاة الدقم لتصبح رائدًا إقليميًا في قطاع الطاقة. ومع تحقيق الاستقرار التشغيلي الكامل، باتت الشركة في موقع يمكّنها من توسيع نطاق عملياتها واستكشاف فرص جديدة تدعم التنمية الاقتصادية لعُمان، بما يتماشى مع رؤية عُمان ٢٠٤٠.

وقال عزّان آل عبداللطيف، الرئيس التنفيذي لإدارة الأصول في أوكيو، إن الشراكة مع شركة البترول الكويتية العالمية تعكس قوة التعاون الإقليمي والدور الاستراتيجي المتنامي الذي تؤديه سلطنة عُمان كمركز عالمي للطاقة، ويؤكد اجتياز اختبار موثوقية المقرضين على الأهمية الاستراتيجية للمشروع على ساحة الطاقة الإقليمية، ويُجسّد التزام الشركة بدفع عجلة النمو الاستراتيجي وتحقيق نتائج مُبهرة.

من جانبه، قال المهندس شافي بن طالب العجمي، الرئيس التنفيذي لشركة البترول الكويتية العالمية إن الوفاء بتاريخ الإكمال الفعلي هو دليل واضح على جاهزية مصفاة الدقم التشغيلية وقدراتها الفنية العالية، مما يجعل مصفاة الدقم واحدةً من أكثر المصافي تطورًا على مستوى العالم. موضحًا أن هذا الإنجاز يعزز ثقة الشركة في إمكانات نمو مصفاة الدقم، ويؤكد التزامها بقيادة الابتكار في قطاع التكرير والبتروكيماويات.

وباعتبارها أول مصفاة تجارية مستقلة في الشرق الأوسط، تتمتع مصفاة الدقم بمرونة تشغيلية استثنائية، حيث تقوم بمعالجة مجموعة متنوعة من أنواع النفط الخام والمواد الأولية، بما في ذلك خام البصرة الثقيل وخام غرب إفريقيا، مما يعزز خيارات التوريد ويزيد كفاءة الإنتاج. وحافظت المصفاة على معدل تشغيل بنسبة ١٠٠بالمائة طوال عام ٢٠٢٤، وصدّرت أكثر من ٤,١ مليون طن من المنتجات المكررة إلى الأسواق العالمية، كما أسهمت استراتيجياتها المتقدمة للمواد الأولية في الحد من الاعتماد على النفط الخام للمساهمين، مما عزّز مرونتها التجارية وزاد ربحيتها.

إلى جانب التميز التشغيلي، تواصل مصفاة الدقم تعزيز استراتيجيات الاستدامة والابتكار، حيث تعتمد على أحدث التقنيات لتحسين الكفاءة وتقليل التأثير البيئي. وتضطلع المصفاة بدور رئيسي في تحقيق أهداف الاستدامة الوطنية، إلى جانب مساهماتها البارزة في التنمية الاقتصادية والاجتماعية في سلطنة عُمان. فمنذ عام ٢٠١٨، استثمرت الشركة أكثر من ملياري دولار في دعم الموردين المحليين، وخصصت أكثر من ٢ مليون ريال عماني ٥,٤ مليون دولار للمبادرات الاجتماعية، مما يعكس التزامها بالنمو الوطني المستدام وتحقيق الازدهار للبلاد على المدى الطويل.

القيمة المضافة لاستدامة المياه

مع استعراض مؤتمر أسبوع عُمان للمياه أحدث الابتكارات في إدارة المياه، والحلول المستدامة للقطاع، يأتي التعريف بالمشاريع التي تنفذها سلطنة عمان وإبراز ما تمثله هذه المشاريع من قيمة مضافة للاقتصاد الوطني. وشهد المؤتمر كشف «نماء لخدمات المياه» عن جملة من المشاريع الاستراتيجية بقيمة إجمالية تتجاوز ٥٥٠ مليون ريال عُماني، وخطط للاستمرار في الإنفاق على مشاريع استراتيجية جديدة تتوزع بين قطاعي المياه والصرف الصحي من خلال إنشاء خطوط نقل المياه وزيادة السعة التخزينية وإنشاء شبكات لخدمات الصرف الصحي مع مساع لتحقيق أقصى قيمة محلية مضافة وتخصيص ٢٠ بالمائة من إجمالي تكلفة المشاريع الاستراتيجية وإعطاء الأولوية للمؤسسات الصغيرة والمتوسطة بما يسهم في تنمية الاقتصاد الوطني، وفتح آفاق جديدة لريادة الأعمال في قطاع المياه والبنية الأساسية. وعلاوة على ذلك يعزز أسبوع عُمان للمياه من نقل الخبرات حيث أن المشاركات من خارج سلطنة عُمان تمكن من الاستفادة من الطرق الحديثة المختصة للكشف عن جودة المياه وتحليتها ومعالجتها مع تقديم مجموعة متنوعة من المسارات والجلسات التخصصية التي تستهدف إدارة المياه والتقنيات المبتكرة، وأحدث التوجهات البحثية في هذا المجال.

المحرر

كوريا الجنوبية تسجل فائضا بأكثر من ٧ مليارات دولار

سول. العُمانية: حققت كوريا الجنوبية أكثر من ٧ مليارات دولار أميركي فائض في الحساب الجاري للشهر الثاني والعشرين على التوالي في فبراير الماضي، وذلك لارتفاع الصادرات. ونقلت وكالة الأنباء الكورية «يونهاب» عن بنك كوريا المركزي أن فائض الحساب الجاري لكوريا الجنوبية بلغ ٧,١٨ مليارات دولار أميركي في فبراير الماضي، بعد الفائض البالغ ٢,٩٤ مليار دولار الذي تم تسجيله في الشهر السابق له. وسجل حساب السلع فائضا بقيمة ٨,١٨ مليارات دولار في فبراير الماضي، مع ارتفاع الصادرات بنسبة ٣,٦ بالمائة على أساس سنوي إلى ٥٣,٧٩ مليار دولار، كما ارتفعت الواردات بنسبة ١,٣ بالمائة على أساس شهري إلى ٤٥,٦١ مليار دولار. ومن ناحية أخرى، سجل حساب الخدمات عجزا بقيمة ٣,٢١ مليارات دولار بسبب ارتفاع الطلب على السفر إلى الخارج، وفقا للبنك المركزي.

قيمة تداولات بورصة مسقط تتجاوز ٧,٩ مليون ريال عماني

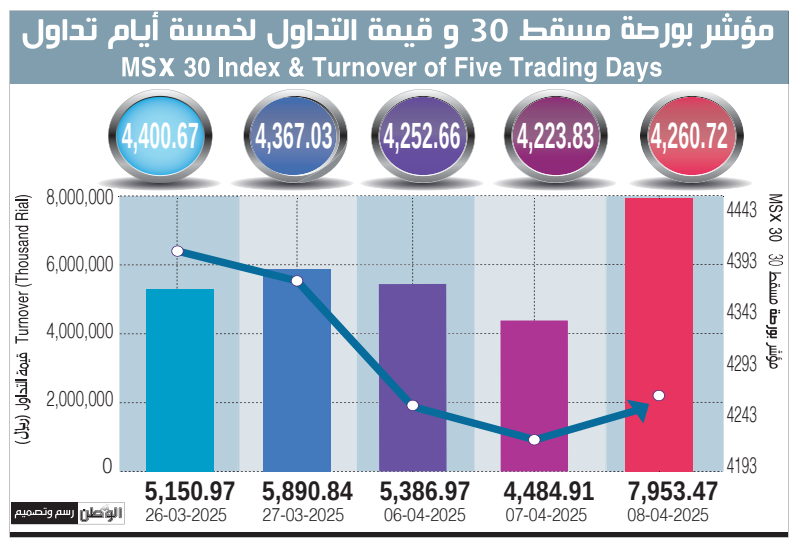

مسقط . العُمانية: أغلق مؤشر بورصة مسقط «٣٠» أمس عند مستوى ٤٢٦٠,٧٢ نقطة مرتفعًا ٣٦,٩ نقطة وبنسبة ٠,٨٧ بالمائة مقارنة مع آخر جلسة تداول بلغت ٤٢٢٣,٨٣ نقطة. وبلغت قيمة التداول ٧ ملايين و٩٥٣ ألفًا و٤٧٤ ريالًا عُمانيًا مرتفعة بنسبة ٧٧,٣ بالمائة مقارنة مع آخر جلسة التداول التي بلغت ٤ ملايين و٤٨٤ ألفًا و٩٠٧ ريالات عُمانية. وأشار التقرير الصادر عن بورصة مسقط إلى أن القيمة السوقية ارتفعت بنسبة ٠,٤٩٧ بالمائة عن آخر يوم تداول وبلغت ما يقارب ٢٧,٣٠ مليار ريال عُماني. وبلغت قيمة شراء غير العُمانيين في البورصة ٨٣٧ ألف ريال عُماني مشكّلة ما نسبته ١٠,٥٢ بالمائة، فيما بلغت قيمة بيع غير العُمانيين مليونًا و٨٣٧ ألف ريال عُماني أي ما نسبته ٢٣,١٠ بالمائة، بينما انخفض صافي الاستثمار غير العُماني مليون ريال عُماني وبنسبة ١٢,٥٨ بالمائة.

سلطنة عمان تستعرض جهودها في جلب الاستثمارات بقمة AIM للاستثمار بأبوظبي

كتبت . ليلى الرجيبية:

شاركت سلطنة عمان ممثلة في وزارة التجارة والصناعة وترويج الاستثمار في فعاليات الدورة الرابعة عشرة من قمة «AIM» للاستثمار والتي جاءت تحت شعار خارطة مستقبل الاستثمار العالمي الاتجاه الجديد للمشهد الاستثماري العالمي، نحو نظام عالمي متوازن في مركز أدنيك بأبوظبي. على هامش القمة ناقشت سعادة ابتسام بنت أحمد الفروجية وكيل وزارة التجارة والصناعة وترويج الاستثمار لترويج الاستثمار التحديات والفرص الاستثمارية في ظل التحولات الجيوسياسية، كما استعرضت جهود سلطنة عمان في جذب الاستثمارات، مع التركيز على الطاقة المتجددة والبنية التحتية الرقمية، ضمن توجه سلطنة عمان نحو تعزيز مكانتها كوجهة استثمارية عالمية. واستقطبت القمة أكثر من ٢٠ ألف مشارك من ١٨٠ دولة حول العالم، لبحث أحدث اتجاهات وتطورات المشهد الاستثماري العالمي وكيفية مواجهة التحديات الحالية والمستقبلية وتوحيد الجهود العالمية والعمل معًا لإيجاد الحلول المناسبة لها، ما يسهم تعزيز اقتصاد عالمي متوازن ومستدام، كما يبحث المشاركون في القمة محاور رئيسة تشمل محور الاستثمار الأجنبي المباشر ومحور التجارة العالمية ومحور الشركات الناشئة واليونيكورن أحادية القرن ومحور مدن المستقبل، ومحور مستقبل التمويل، ومحور التصنيع العالمي، ومحور الاقتصاد الرقمي، ومحور رواد الأعمال. وتضمنت القمة في يومها الأول عددا من الجلسات النقاشية ضمن محاورها الثمانية الرئيسية وهي محور الاستثمار الأجنبي المباشر ومحور التجارة العالمية، ومحور الشركات الناشئة واليونيكورن ومحور مدن المستقبل ومحور مستقبل التمويل، ومحور التصنيع العالمي ومحور الاقتصاد الرقمي، ومحور رواد الأعمال.

■ أبتسام الفروجية أثناء مشاركتها بإحدى الجلسات

وانطلقت إلى جانب أعمال القمة فعاليات الدورة الثالثة من المنتدى العالمي للإنتاج المحلي التي تنظمها منظمة الصحة العالمية تحت شعار تعزيز الإنتاج المحلي من أجل العدالة الصحية والأمن الصحي العالمي والتنمية المستدامة وتستضيفها إمارة أبوظبي بدعم من مؤسسة الإمارات للدواء. وشهدت أعمال اليوم الأول من القمة إقبالا من الزوار، حيث تم استعراض أبرز الفرص الاستثمارية في عدد من البلدان، وعقد اجتماعات رفيعة المستوى أبرزها الطاولة المستديرة لرؤساء الأسواق المالية تحت عنوان مواجهة تقلبات الأسواق وتعزيز التمويل المستدام في البورصات العالمية واجتماع الطاولة المستديرة لوزراء المالية ورؤساء البنوك المركزية واجتماع الطاولة المستديرة للمكاتب العائلية ومنتدى الحوار الإقليمي لدول المنطقة العربية.

شطب أكثر من ٣٥ ألف سجل تجاري متوقفة عن ممارسة الأعمال التجارية ومنتهية الصلاحية

مسقط . «الوطن» :

كشفت وزارة التجارة والصناعة وترويج الاستثمار عن شطب ٣٥٧٧٨ سجلًا تجاريًا، توقفت عن ممارسة الأعمال التجارية والمنتهية صلاحيتها؛ وذلك ضمن جهود تنظيم السوق وضمان أن جميع السجلات التجارية النشطة تمثل مؤسسات فعّالة وتعمل وفق القوانين المعمول بها. وجاءت السجلات التجارية المشطوبة كمرحلة ثانية من مراجعة الشركات التي توقفت أعمالها التجارية أو منتهية صلاحيتها، وحصرت بين عامي ٢٠٠٠ و٢٠٢٠، كما إن الشركات المشطوبة لا تشمل الشركات المساهمة وتاجر فرد. وأكد محمد بن سالم الهاشمي مدير دائرة الرقابة على المنشآت التجارية بوزارة التجارة والصناعة وترويج الاستثمار أن هذه الإجراءات مُهمة في تنظيم الأسواق وإيجاد البيانات والأرقام والاحصائيات التي تعكس الواقع والشركات الفاعلة في سلطنة عُمان، مشيرا إلى أن الشركات غير المفعلة من العام ٢٠٢١م والتي يرغب الشركاء في شطبها قد تم تفعيل استمارة بالتنسيق مع شرطة عُمان السلطانية وجهاز الضرائب تؤكد عدم وجود أي التزامات على الشركة واعتمادها من الجهات ذات العلاقة. وقامت الوزارة بشطب ٣٤١٥ سجلًا تجاريًا، كمرحلة أولى من مراجعة الشركات التي توقفت أعمالها التجارية أو منتهية صلاحيتها، وحصرت بين عامي ١٩٧٠ و١٩٩٩.

ضمن المرحلة الثانية

٤٠٦ وظائف توفرها نماء لخدمات المياه من برنامج التدريب المقرون بالتشغيل

مسقط . العُمانية: أعلنت نماء لخدمات المياه المرحلة الثانية من برنامج التدريب المقرون بالتشغيل للكوادر الوطنية في قطاع المياه ضمن استراتيجية الشركة التي تتواءم مع أولويات رؤية «عُمان ٢٠٤٠»، والسعي لتحقيق مستهدفاتها من خلال محور الإنسان والمجتمع، ومحور الاقتصاد والتنمية، ومحور الحوكمة والأداء المؤسسي، ومحور البيئة المستدامة. جاء ذلك عبر اتفاقية تم توقيعها بين نماء لخدمات المياه و هيئة تنظيم الخدمات العامة ووزارة العمل.

وقال قيس بن سعود الزكواني الرئيس التنفيذي لشركة نماء لخدمات المياه إن المرحلة الثانية من برنامج التدريب المقرون بالتشغيل، لتأهيل الكوادر الوطنية تشمل فرصًا لـ ٤٠٦ وظائف في قطاع المياه والصرف الصحي ليصل إجمالي الفرص في المرحلتين الأولى والثانية إلى ٨٨٥ وظيفة، ونسبة التعمين في العقود الدائمة إلى ٨٤ بالمائة. وأضاف أن المستفيدين من البرنامج سيتم تعيينهم في الشركات المُساندة ذات العقود الدائمة في عمليات التشغيل والصيانة المنفذة لأعمال نماء لخدمات المياه، بالتعاون مع لجنة حوكمة التشغيل بقطاع الخدمات العامة ومركز التدريب والتطوير بوزارة العمل. وأوضح أن الوظائف المطروحة تشمل مختلف المجالات المتعلقة بأعمال قطاع المياه والصرف الصحي؛ بما يسهم في تلبية الاحتياجات ويواكب التطورات الاقتصادية التي تشهدها سلطنة عُمان في هذا القطاع الحيوي مبينا أن هذه الوظائف تُشكِّل خطوة مهمة في تطوير أعمال الشركة والارتقاء بخدماتها، وتعكس كذلك التزام الشركة الراسخ بتوظيف الشباب العُماني وتمكين الكفاءات العُمانية من خلال إيجاد بيئة عمل محفزة تسهم في تحقيق التنمية الشاملة.

وأكّد أن الشركة ماضية في جهودها لتعزيز وتنمية الموارد البشرية، وتوفير فرص العمل للشباب العُماني؛ وذلك من منطلق رؤية الشركة الهادفة إلى تدعيم التنمية المستدامة عبر تطوير المهارات الوظيفية والقيادية، من أجل بناء وتعزيز منظومة ومرافق قطاعي المياه والصرف الصحي وإيجاد أفضل الحلول المبتكرة لتقديم خدمة مستدامة وآمنة وموثوقة للمشتركين. وحثّ الرئيس التنفيذي لنماء لخدمات المياه، جميع الباحثين عن عمل، على التقدم للوظائف المطروحة عبر منصة «توطين» الرقمية.

٤ تريليونات دولار القيمة السوقية لأسواق المال الخليجية بنهاية يونيو ٢٠٢٤

مسقط . «الوطن» :

بلغ مجموع القيمة السوقية لأسواق المال الخليجية بنهاية يونيو ٢٠٢٤ نحو ٤ تريليونات دولار أميركي وفق ما أظهرت أحدث الإحصاءات الصادرة عن المركز الإحصائي لدول مجلس التعاون لدول الخليج العربية مشيرة إلى أن مجموع القيمة السوقية لأسواق المال الخليجية شهد تراجعا بنسبة بلغت ٨,٦٪ مقارنة بنهاية عام ٢٠٢٣ والتي سجلت خلالها ٤,٤ تريليون دولار أميركي. وسجل المؤشر العام المركب الذي يقيس أداء أسواق المال الخليجية كتكتل تراجعا حيث بلغ بنهاية شهر يونيو ٢٠٢٤ نحو ١٦٥,٢ نقطة، مقارنة مع ١٧٠,٦ نقطة في نهاية عام ٢٠٢٣م، وبنسبة انخفاض بلغت ٣,١٪.

وسجل المؤشر المركب أعلى نقطة له في شهر فبراير ٢٠٢٣م عندما ارتفع إلى ١٧٥,٨ نقطة قبل أن يعاود الانخفاض ليسجل أدنى نقطة له بنهاية شهر مايو ٢٠٢٣م حين بلغ ١٦٢,٤ نقطة.

حلقة عمل فنية حول إدارة الموانىء في قطاع الهيدروجين

■ الحلقة تهدف إلى تطوير وتأهيل الكوادر العمانية في قطاع الهيدروجين

مسقط . «الوطن» :

نظمت وزارة الطاقة والمعادن والمنظمة الهولندية للتعليم (NUFFIC) وبالتعاون مع سفارة مملكة نذرلاند بمسقط، حلقة عمل فنية حول إدارة الموانىء في قطاع الهيدروجين والتي ستكون على مرحلتين، المرحلة الاولى التي انطلقت أعمالها في مسقط بالمقر الرئيسي لوزارة الطاقة والمعادن والتي تستمر على مدار يومين ٨-٩ ابريل الجاري، أما المرحلة الثانية سيتم خلالها تنظيم زيارات ميدانية إلى المنشآت الصناعية في نذرلاند، لتقديم عرض مرئي للتطورات التقنية في هذا المجال وللتعرف عن كثب على أفضل الممارسات الصناعية. يهدف البرنامج إلى تعزيز التعاون المشترك بين الأطراف المختلفة وإلى تطوير وتأهيل الكوادر العمانية في قطاع الهيدروجين، وذلك من خلال تقديم تجارب تعليمية عملية قائمة على أسس علمية حديثة.

وسيتمكن المشاركون في هذه الحلقة من فهم عملية إنتاج وتخزين ونقل الهيدروجين وتحديد أنواع الصناعات التي ستستخدم كميات من الهيدروجين في عملياتها، كما سيتعرف المشاركون على التطورات الجارية في ميناء روتردام من حيث نقل وتخزين الهيدروجين الأخضر، كما سيتيح البرنامج فتح شبكة من العلاقات مع شركاء محليين ودوليين، مثل بلدية روتردام، والمنظمات الصناعية، وشركات الموانئ، مما يتيح للمشاركين فرصًا مهنية وتوسيع نطاق التعاون الدولي في هذا القطاع الحيوي.

حماية المستهلك تطلق حملة رقابية للقطاعات الأعلى شكاوى وبلاغات

مسقط . «الوطن» :

أطلقت هيئة حماية المستهلك حملة رقابية للقطاعات الأعلى شكاوى وبلاغات، والتي تُعد مشروعًا من ضمن المشاريع الفعّالة لتحسين الأداء وتقليل الشكاوى والبلاغات، علاوة على ضمان جودة الخدمات المقدمة للمستهلكين والمزوّدين، والتي تشمل قطاعات عدة على مستوى محافظات سلطنة عمان.

تأتي الحملة الرقابية على القطاعات الأعلى شكاوى وبلاغات للقطاعات الحيوية كقطاع السلع والخدمات، والمركبات وقطع غيارها وإصلاحها، بالإضافة إلى قطاع الأجهزة الكهربائية والإلكترونية، والورش الصناعية للحدادة والتجارة والألمنيوم، والمعدات والآلات الثقيلة والمتحركة، وقطاعي السفن والقوارب، والدراجات الهوائية والنارية. وهدفت الحملة إلى تحقيق جملة من الأهداف منها: متابعة ورصد القطاعات والأنشطة المسجّل ضدها أعلى نسبة من الشكاوى والبلاغات، ورفع نسبة تغطية المؤسسات المفتش عليها، والتأكد من التزامها بالقوانين والأنظمة، والحد من السلوكيات المخالفة التي تؤثر سلبًا على المستهلك، فضلًا عن رفع مستوى الجودة، وتحسين المعايير، وتقليل المخالفات، ورفع مستوى الشفافية في المعاملات التجارية، والوعي القانوني والإجرائي للعاملين والمزوّدين معًا، مما يقلل المخالفات مستقبلًا.

ووضعت الهيئة خطة منهجية رقابية واضحة لفريق عمل متكامل من حاملي الصفة الضبطية، ومفتشين، ومختصي الرقابة والتقييم، يتم من خلالها تنفيذ زيارات ميدانية وفق خطة زمنية تتجاوز الشهرين، تتضمن زيارة تلك القطاعات، وجمع البيانات، وتحليلها، والتواصل مع المستفيدين لتحديد أهم أسباب الشكاوى والبلاغات لهذه القطاعات، وذلك باستخدام التقنيات الحديثة والتطبيقات الذكية في جمع البيانات وتحليلها، وعمل تقييم شامل، وتطبيق تدابير فعّالة لمعالجتها، والتقليل من شكاواها وبلاغاتها، وحفظ الوقت والجهد، وصولًا لأداء حكومي فعّال وسريع.

بنك مسقط يطلق بطاقة فيزا بلاتينيوم الائتمانية للأعمال

مسقط . «الوطن» :

أطلق بنك مسقط، بطاقة نجاحي الإئتمانية «فيزا بلاتينيوم للأعمال» لزبائن وحدة نجاحي للصيرفة التجاريّة من روّاد الأعمال والمؤسّسات الصغرى والصغيرة والمتوسّطة. والتي تهدف إلى تلبية احتياجات أصحاب الأعمال الذين يسعون إلى الحصول على حلول مالية مرنة تسهم في تسهيل عمليات الشراء التي تتطلب استخدام البطاقة الائتمانيّة.

ويمكن لزبائن وحدة نجاحي من روّاد الأعمال والمؤسّسات الصغرى والصغيرة والمتوسّطة استخدام البطاقة الائتمانية الجديدة لتنفيذ معاملات الشراء المختلفة بمبلغ ٥٠٠٠ ريال عماني كحدّ أقصى. وتوفّر البطاقة شريحة من المواصفات ومزايا السفر للزبائن من الشركات والمؤسّسات بما في ذلك الحصول على استرداد نقدي بنسبة ٠,٥٪ على جميع المشتريات والدخول إلى ٢٥ صالة مطار حول العالم، وخصومات على مراكز تجاريّة مختارة، وغيرها من العروض والمميزات المتعلقة بالأعمال التجارية. ويحظى حاملو البطاقة بفترة سداد بدون فوائد، مما يوفر لهم مرونة مالية أكبر ويقلل من العبء المالي على أصحاب الأعمال.

وتمثل بطاقة فيزا بلاتينيوم الائتمانيّة للأعمال إضافة متميّزة تعزّز محفظة المنتجات والحلول المصرفيّة التي يقدّمها بنك مسقط للزبائن من الشركات لتعزيز تجربتهم المصرفيّة، حيث يحرص البنك باستمرار على تقديم حلول مالية مبتكرة تساعد أصحاب الأعمال في مواجهة تحديات السوق بشكل مرن وسلس بما يسهم في تمكين الزبائن من إنجاز عملياتهم التجارية بكفاءة وسهولة وتحقيق أهدافهم المالية بالإضافة إلى بطاقة نجاحي للخصم المباشر وبطاقة التعبئة والدفع، تمنح البطاقة الجديدة أصحاب الأعمال والمؤسّسات الصغرى والصغيرة والمتوسّطة فرصة للاستفادة من مزايا استثنائية تحسن من إدارة مواردهم المالية وتدعم عملياتهم التجارية.

«مزن» يعفي عملاءه من رسوم السنة الأولى للبطاقة الائتمانية

مسقط . «الوطن» :

أعلنت مزن للصيرفة الإسلامية من البنك الوطني العماني عن إعفاء على رسوم السنة الأولى لحملة البطاقات الائتمانية الجدد، حيث يستمر هذا العرض لغاية ٣٠ أبريل الجاري وللاستمتاع بالإعفاء، يُطلب من العملاء تفعيل بطاقاتهم الائتمانية وإجراء معاملة واحدة على الأقل خلال شهر من إصدارها.

وقالت سليمة بنت عبيد المرزوقية، مساعدة المدير العام ورئيسة الخدمات المصرفية الإسلامية في البنك الوطني العماني: نؤكد التزامنا في مزن للصيرفة الإسلامية بتقديم حلول مالية متوافقة مع مبادئ الشريعة الإسلامية تمكّن الأفراد والشركات من الاستفادة من حلول مصرفية مبتكرة تنسجم مع قيمهم. وتعكس هذه المبادرة التزامنا بدعم عملائنا من خلال تقديم حلول مرنة وميسرة توفر قيمة مضافة لهم وتشجعهم على الإدارة المالية المدروسة.

يشار إلى أن مزن للصيرفة الإسلامية تستمر في جهودها نحو مواكبة تطلعات العملاء من خلال تقديم حلول مالية مبتكرة ومجموعة واسعة من المنتجات المصرفية الشفافة والمتوافقة مع الشريعة الإسلامية. ومن خلال التركيز على تحقيق رضا العملاء وإرساء معايير يحتذى بها في التميز في الخدمة، تلتزم مزن للصيرفة الإسلامية بدعم الرفاه المالي من خلال خدمات مالية إسلامية مصممة خصيصًا لتلبية احتياجات العملاء، لتضمن لهم تجربة مصرفية سلسة ومتوافقة مع مبادئهم.

بنك نزوى يقدم عرضا خاصا عبر مجموعة من حلول التمويل

مسقط . «الوطن» :

أعلن بنك نزوى البنك الإسلامي عن عرض خاص لفترة محدودة تمتد حتى يونيو القادم ويشمل معدلات ربح تنافسية عبر مجموعة من حلول التمويل الشخصي المتوافقة مع الشريعة الإسلامية يتضمن العرض تمويل السيارات والتمويل المنزلي والتمويل الشخصي مما يعكس التزام البنك بتوفير مزيد من المرونة المالية والراحة للعملاء في إدارة التزاماتهم المالية. وقال حمد بن جمعة الغساني رئيس قسم المعاملات المصرفية للأفراد ببنك نزوى: تزايد الإقبال على الحلول المالية المتوافقة مع الشريعة الإسلامية يعكس تحولا في أولويات العملاء مع تأكيدهم المتزايد على الشفافية والاستدامة المالية في البنك وقمنا بتطوير حلول مالية مبتكرة وشاملة تتسم بالمرونة والمواءمة لتلبية احتياجات عملائنا المتنوعة كما تم تصميم حلول التمويل لدينا لدعم عملائنا في جميع مراحل رحلتهم المالية من خلال دمج استراتيجيات تهدف إلى تقديم قيمة حقيقية، مع معدلات ربح تنافسية وخيارات سداد مرنة و نقدم لهم تجربة مصرفية مبتكرة تجمع بين القيم الإسلامية والاحتياجات المالية المعاصرة مع التزامنا الكامل بأعلى معايير الامتثال للشريعة الإسلامية. ويوفر البنك حلولا تمويلية مرنة مع خيارات سداد ميسرة مما يسهل على العملاء امتلاك سيارتهم المفضلة بكل سهولة حيث يتيح للعملاء الإختيار بين خيارات تحويل الراتب أو الشيكات المؤجلة مما يضمن لهم حلولا مالية مخصصة تناسب احتياجاتهم كما تقدم حلول التمويل السكني للراغبين في تملك المنازل تمويلا يضمن لهم استقرارا ماليا يساهم في تحقيق أهدافهم المالية بشكل مستدام وآمن. كما يقدم حلول التمويل الشخصي التي تتميز بالمرونة والتي تركز على تعزيز الرفاهية المالية للعملاء ويوفر عرض الشراء وسيلة فعالة واقتصادية لتوحيد الالتزامات المالية، مما يتيح للعملاء نقل التزاماتهم إلى بنك نزوى بسهولة مع الاستمتاع بمزايا حصرية.

المحكمة الابتدائية بالسيب
أمانة سر المحكمة
إعلان قضائي

تعلن امانة سر المحكمة الابتدائية بالسيب بأن/ ابراهيم بن علي بن ساعد الحبسي تقدم بالدعوى رقم:١١٢٠/١٥٠٩/٢٠٢٤م (ايجارات) ضد/كاشف سهيل مطالبا فيها الحكم بالزامه بان يؤدي له: ١- سداد مبلغ (٩٦٠ ريالا) قيمة الايجارات من مايو ٢٠٢٣م الى يوليو ٢٠٢٤م. ٢- سداد مبلغ (٩٠٠ريال) للقرض وكفالة خروجه من السجن. ٣- سداد مبلغ (٢٣٠ريالا) فواتير الماء المتراكمة. ٤- التكفل بمصاريف الدعوي القضائية.

وقد تعذر اعلان المدعى عليه بالطرق العادية، وهذا النشر يعتبر اعلانا له بالدعوى وتحديد يوم الاحد الموافق ٢٠/٤/٢٠٢٥م الساعة التاسعة صباحا بمقر المحكمة الكائن (السيب . الخوض السابعة بالقرب من محطة نفط عمان) موعدا لسماعها وينتج الاعلان اثره من تاريخ النشر عملا بنص المادة (١١) من المرسوم السلطاني رقم٢٩/٢٠٠٢م وعلى المدعى عليه الحضور شخصيا (او وكيله المفوض بوكالة مصدقة حسب الاصول) في الموعد والمكان المحددين اعلاه والرد على طلبات المدعي خلال المدة المحددة سالفة البيان.

أمانة سر المحكمة

المحكمة الابتدائية بالسيب
أمانة سر المحكمة
إعلان بيع قضائي

بناء على:

رقم التنفيذ (٤٧٩٩/٩١١١/٢٠٢٣) وكافة ملفات التنفيذ المقيدة ضد الشركة المنفذ ضدها لدى المحكمة	الدائرة (كافة الدوائر)
الحق المطالب به (٣٥٨٠٩٥,٠٨٥ر.ع).	

اسماء الأطراف	الصفة	الرقم المدني
حمد بن هلال بن سالم القصابي وآخرون	طالبو التنفيذ	
مستشفى النجمة للعناية الطبية	منفذ ضدها	

تعلن امانة سر المحكمة عن بيع قضائي بالمزاد العلني في مقر المحكمة في تمام الساعة ١٠ صباحا من يوم الخميس الموافق ١٧/٤/٢٠٢٥م للنقولات السابق توقيع الحجز عليها وهي كالآتي: كافة المنقولات الموجودة في العقار الخاص بالشركة المنفذ ضدها من معدات طبية ومنقولات آخرى الموجودة في فرع المعبيلة.

ويقدر بسعر اساسي بمبلغ وقدره (٦٠١٥٥ر.ع) ستون الفا ومائة وخمسة وخمسون ريالا فعلى راغبي الشراء الحضور للمزاد المقرر لبيع المنقول محل البيع على ان يدفع الراسي عليه المزاد الثمن فورا والا اعيدت المزايدة على ذمته بأي ثمن كان عملا نص المادة (٣٨٣) من قانون الاجراءات المدنية والتجارية

أمانة سر المحكمة

تراجع الدولار وسط تهافت على الملاذات الآمنة بسبب الرسوم الجمركية

الأسهم الأوروبية ترتفع بعد انخفاض على مدى ٤ أيام وصعود قوي للمؤشرات اليابانية

عواصم . العُمانية: ارتفعت الأسهم الأوروبية من أدنى مستوى لها في ١٤ شهرًا أمس بعد عمليات بيع مكثفة على مدى أربع جلسات متتالية رغم أن معنويات المستثمرين لا تزال حساسة للتطورات المتعلقة بالرسوم الجمركية.

وصعد المؤشر ستوكس ٦٠٠ الأوروبي ١,١ بالمائة بعد أن هبط ١٢,١ بالمائة في الجلسات الأربع الماضية فقط في ظل قلق المستثمرين من ركود عالمي محتمل بسبب التصعيد الأخير في الحرب التجارية. كما ارتفع المؤشر داكس الألماني ١,١ بالمائة.

ولم يطرأ تغيير يذكر على وول ستريت عند الإغلاق يوم أمس الأول «الاثنين» بعد جلسة متقلبة عقب تقرير خاطئ أفاد بتوقف مؤقت للرسوم الجمركية الأميركية مما تسبب في ارتفاع مؤشر ستاندرد اند بورز ٥٠٠ بنسبة ٥,٦ بالمائة لفترة وجيزة وأكد حساسية المستثمرين للأخبار المتعلقة بالتجارة.

من جهتها سجلت مؤشرات الأسهم اليابانية أمس صعودًا قويًّا في نهاية جلسة التعاملات الصباحية ببورصة طوكيو للأوراق المالية.

وزاد مؤشر نيكي القياسي المؤلف من ٢٢٥ سهمًا ٠٨ر١٨٩٤ نقطة، أو ٠٨ر٦ بالمائة، ليصل إلى ٦٦ر٣٣٠٣٠ نقطة في الجلسة الصباحية. كما قفز مؤشر توبكس الأوسع نطاقًا ٦٤ر١٤٩ نقطة، أو ٥٤ر٦ بالمائة، ليصل إلى ٣٠ر٢٤٣٨ نقطة.

وعلى صعيد آخر تراجع سعر الدولار أمس مع تفاقم مخاوف الركود في الأسواق المالية عقب الرسوم الجمركية الأميركية الشاملة.

وتشهد أسواق العملات استقرارًا هشًّا في التعاملات الآسيوية بعد تقلبات خلال الأربع والعشرين ساعة الماضية إذ عوض الدولار بعض خسائره الفادحة مقابل عملات الملاذ الآمن بينما كان المتداولون يقيمون التطورات.

وانخفضت أسواق الأسهم العالمية بحدة منذ إعلان الرئيس الأميركي دونالد ترامب قرارات الرسوم الجمركية الأسبوع الماضي.

وردت الصين والاتحاد الأوروبي باقتراح فرض رسوم مضادة أعلى، وهو ما هدد ترامب بمواجهته برسوم جمركية أكبر.

■ مؤشر ستوكس ٦٠٠ الأوروبي يصعد ١,١ بالمائة بعد أن هبط ١٢,١ بالمائة في الجلسات الأربع الماضية فقط

وفي أسواق العملات أقبل المستثمرون على الين والفرنك السويسري خلال الأسبوع الماضي بحثًا عن ملاذ آمن من اضطرابات السوق.

وسجل الين ارتفاعًا طفيفًا عند ١٤٧,٣٢٥ مقابل الدولار ليقترب من أعلى مستوى في ستة أشهر عند ١٤٤,٨٢ للدولار، والذي لامسه يوم الجمعة الماضي فيما بلغ الفرنك السويسري في أحدث التداولات ٠,٨٥٦٦٥ مقابل الدولار، مقتربًا أيضًا من أعلى مستوى له في ستة أشهر الذي لامسه في الجلسة الماضية.

وارتفع اليورو ٠,٥٨ بالمائة إلى ١,٠٩٦٧ دولار، بالقرب من أعلى مستوى له في ستة أشهر الذي سجله الأسبوع الماضي، كما صعد الجنيه الإسترليني ٠,٤ بالمائة إلى ١,٢٧٧٦ دولار وابتعد عن أدنى مستوى له في شهر الذي سجله في الجلسة الماضية.

وانخفض مؤشر الدولار، الذي يقيس أداء العملة الأميركية مقابل ست عملات رئيسية، ٠,٤٤ بالمائة أمس فيما هبط المؤشر بأكثر من واحد بالمائة منذ إعلان الرسوم الجمركية.

وتراجع الدولاران الأسترالي والنيوزيلندي مقابل نظيرهما الأميركي خلال الأسبوع الماضي، لكنهما ارتفعا أمس.

وحقق الدولار الأسترالي ارتفاعًا بواحد بالمائة إلى ٠,٦٠٥٢ دولار لكنه ظل قريبًا من أدنى مستوى له في خمس سنوات الذي لامسه يوم الأثنين، كما ارتفع الدولار النيوزيلندي واحدًا بالمائة إلى ٠,٥٦٠٦ دولار قبل اجتماع للسياسة النقدية اليوم حيث من المتوقع أن يخفض البنك المركزي النيوزيلندي أسعار الفائدة.

وتراجع اليوان إلى أقل مستوى له منذ ٢٠٢٣ بعد أن خفف البنك المركزي قبضته قليلًا على العملة، فيما وصفه محللون بأنه محاولة لمواجهة ضربة تلقتها الصادرات نتيجة تصاعد الحرب التجارية.

وفي الأسواق الناشئة هبطت الروبية الإندونيسية إلى مستوى متدن قياسي مع استئناف التداولات بعد إجازة رسمية.

ارتفاع أسعار النفط بعد عمليات بيع مكثفة في الجلسات الماضية

■ مضخة نفط في تكساس الأميركية، حيث ارتفعت أسعار النفط أمس أكثر من واحد بالمائة بعد الانخفاض الذي شهدته خلال الأيام الماضية. «أ ف ب»

مسقط . العُمانية: بلغ سعر نفط عُمان الرسمي أمس تسليم شهر يونيو القادم ٦٥ دولارًا أميركيًّا و٨ سنتات. وشهد سعر نفط عُمان أمس ارتفاعًا بلغ ٥٢ سنتًا مقارنة بسعر يوم الاثنين الماضي والبالغ ٦٤ دولارًا أميركيًّا و٥٦ سنتًا.

تجدر الإشارة إلى أنَّ المعدل الشهري لسعر النفط الخام العُماني تسليم شهر أبريل الجاري بلغ ٧٧ دولارًا أميركيًّا و٦٣ سنتًا للبرميل، منخفضًا دولارين أميركيين و٦٣ سنتًا مقارنةً بسعر تسليم شهر مارس الماضي.

وعلى الصعيد العالمي ارتفعت أسعار النفط أكثر من واحد بالمائة أمس لتتعافى بعد عمليات بيع مكثفة في الجلسات الماضية بسبب مخاوف من أن تقلص الرسوم الجمركية الأميركية الطلب وتؤدي إلى ركود عالمي. وارتفعت العقود الآجلة لخام برنت ٨١ سنتًا بما يعادل ١,٢٦ بالمائة إلى ٦٥,٠٢ دولار للبرميل، كما زادت العقود الآجلة لخام غرب تكساس الوسيط الأميركي ٩٢ سنتًا أو ١,٥٢ بالمائة إلى ٦١,٦١ دولار للبرميل.

الاتحاد الأوروبي يطالب الصين بتجنب التصعيد بشأن الرسوم الأميركية والصين تؤكد اتخاذ تدابير مضادة لحماية مصالحها

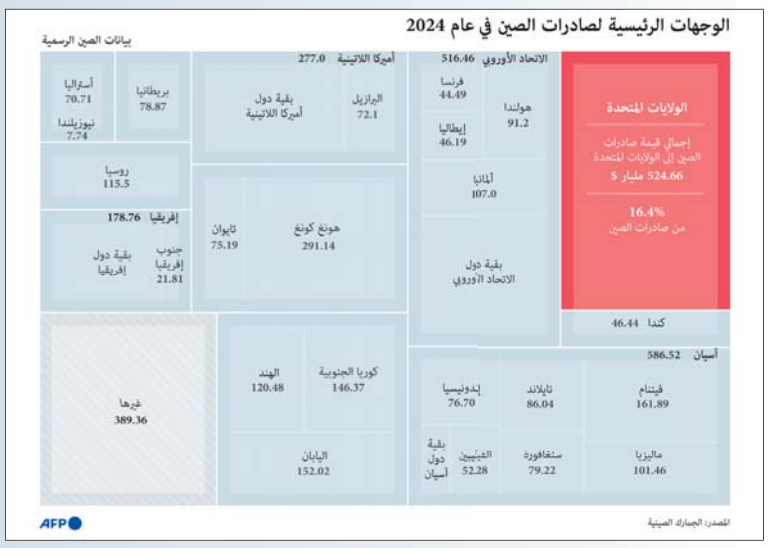

عواصم.وكالات: طالبت رئيسة المفوضية الأوروبية أورسولا فون دير لايين خلال اتصال مع رئيس الوزراء الصيني لي تشيانغ بتجنب «التصعيد» بشأن الرسوم الجمركية الأمبركية التي فرضها الرئيس دونالد ترامب وردّ بكين عليها.

جاءت هذه المكالمة بعدما تعهدت الصين بمحاربة الرسوم الأمبركية «حتى النهاية» على الرغم من تهديدات الرئيس دونالد ترامب بفرض رسوم جمركية إضافية على واردات الصين بنسبة ٥٠٪.

وأفاد الاتحاد الأوروبي في بيان له، أن رئيسة المفوضية فون دير لايين دعت خلال الاتصال إلى وجود حل للوضع الراهن عبر التفاوض، محذرة من تصعيد جديد في الحرب التجارية التي أطلقها الرئيس الأمبركي.

وأعرب الاتحاد الأوروبي أيضًا عن قلقه من تدفق البضائع الصينية إلى أراضيه في محاولة للالتفاف على الرسوم الجمركية التي فرضها ترامب.

من جهتا قالت الصين، أمس الثلاثاء إنها «ستناضل حتى النهاية»، وستتخذ تدابير مضادة ضد الولايات المتحدة لحماية مصالحها بعدما هدد الرئيس الأميركي دونالد ترامب بفرض رسوم جمركية إضافية بنسبة ٥٠٪ على الواردات الصينية.

وقالت وزارة التجارة الصينية في بيان أمس إن فرض الولايات المتحدة «الرسوم الجمركية المتبادلة» على الصين أمر «غير مبرر تماما ويعد ممارسة تقليدية للتنمر من جانب واحد.»

وفرضت الصين رسوما جمركية انتقامية، وألمحت الوزارة إلى إمكانية فرض المزيد من الرسوم في المستقبل.

وقال البيان: «تهدف الإجراءات المضادة التي اتخذتها الصين إلى حماية سيادتها وأمنها ومصالحها التنموية، وكذلك الحفاظ على نظام تجاري دولي طبيعي. وهي إجراءات مشروعة تماما.»

وأضاف البيان أن «تهديد الولايات المتحدة بتصعيد الرسوم الجمركية ضد الصين هو خطأ فوق الخطأ، ويكشف مرة أخرى عن الطبيعة الابتزازية للولايات المتحدة. والصين لن تقبل بذلك أبدا. إذا أصرت الولايات المتحدة على موقفها، ستناضل الصين حتى النهاية».

وأثار تهديد ترامب يوم الاثنين بفرض رسوم جمركية إضافية على الصين مخاوف جديدة من أن مساعيه لإعادة التوازن إلى الاقتصاد العالمي قد تؤدي إلى اندلاع حرب تجارية مدمرة ماليا.

وأصبحت أسواق الأسهم، من طوكيو إلى نيويورك، أكثر اضطرابا مع تفاقم الحرب التجارية القائمة.

وجاء تهديد ترامب بعد أن أعلنت الصين عزمها الرد على الرسوم الجمركية التي أعلنها الأسبوع الماضي.

وقال ترامب، عبر منصة «تروث سوشيال»، أمس الأول «الاثنين»، إذا لم تتراجع الصين عن الزيادة بنسبة ٣٤٪ فوق ممارساتها التجارية طويلة الأمد المسيئة، وذلك بحلول يوم ٨ أبريل/نيسان ٢٠٢٥، فإن الولايات المتحدة ستفرض تعريفات جمركية إضافية بنسبة ٥٠٪ على الصين، اعتبارا من اليوم ٩ أبريل.

وأضاف ترامب «علاوة على ذلك، سيتم إنهاء جميع المحادثات مع الصين بشأن الاجتماعات التي طلبوها معنا».

وإذا نفذ ترامب رسومه الجديدة على المنتجات الصينية، فإن إجمالي الرسوم الجمركية الأميركية على البضائع الصينية سيصل إلى ١٠٤٪. وستُضاف الرسوم الجديدة إلى تعريفات بنسبة ٢٠٪ فُرضت كعقوبة على تهريب الفنتانيل، بالإضافة إلى تعريفات بنسبة ٣٤٪ تم الإعلان عنها الأسبوع الماضي.

وفي شوارع بكين، قال مواطنون صينيون إنهم يجدون صعوبة في متابعة جميع التصريحات، لكنهم أعربوا عن ثقتهم بقدرة بلادهم على تجاوز هذه الأزمة.

وقال وو تشي، البالغ من العمر ٣٧ عاما، والذي يعمل في مجال البناء، إن «ترامب يقول شيئا اليوم وشيئا آخر غدا. على أي حال، هو يريد فقط الحصول على مزايا، لذا يمكنه أن يقول ما يشاء».

وكان هناك أشخاص آخرون أقل تفاؤلا، حيث قال بول وانج، البالغ من العمر ٣٠ عاما، والذي يبيع إكسسوارات مقاومة للصدأ، من بينها القلائد والأساور وأقراط اللسان، إلى أوروبا، إن السوق الأوروبية أصبحت الآن أكثر أهمية بعد الرسوم الجمركية الأميركية الإضافية بنسبة ٥٠٪، وإنه سيراقب الوضع ليرى أي شركات أخرى في مجاله ستتنافس في هذا المجال.

وقالت جيسي هوانج ويانج أيجيا، اللتان تستورد شركتاهما المواد الكيميائية من الولايات المتحدة، إن الرسوم الجمركية، بما في ذلك الإجراءات الانتقامية الصينية المحتملة، قد تجبرهما على إغلاق الشركتين.

وأضافت هوانج أنه «سيكون من الصعب للغاية ومن المرجح جدا أن يتم تسريحي من العمل، وربما حتى إغلاق الشركة، وقد لا أتمكن من العثور على وظيفة أخرى إذا تم تسريحي من العمل». وقال خبراء إن الصين لا تزال لديها مجموعة من الخيارات للرد على واشنطن، من بينها تعليق التعاون في مكافحة الفنتانيل، وفرض حصص أعلى على المنتجات الزراعية، وملاحقة التجارة الأميركية في الخدمات في الصين، مثل شركات التمويل والمحاماة.

وبلغ إجمالي تجارة السلع الأميركية مع الصين ما يقدر بنحو ٥٨٢ مليار دولار في عام ٢٠٢٤، مما يجعلها أكبر متداول في السلع مع الولايات المتحدة. وتراوح العجز التجاري مع الصين في تجارة السلع والخدمات بين ٢٦٣ مليار دولار و٢٩٥ مليار دولار في عام ٢٠٢٤.

وبدا المتحدث باسم وزارة الخارجية الصينية، لين جيان، وكأنه لا يولي أهمية كبيرة للحديث عن الحوار مع إدارة ترامب. وقال لين: «لا اعتقد أن ما فعلته الولايات المتحدة يعكس رغبة في الحوار الصادق. وإذا كانت الولايات المتحدة ترغب حقا في المشاركة في الحوار، فعليها أن تتبنى موقف المساواة والاحترام المتبادل والمنفعة المتبادلة».

المحكمة الابتدائية بالسيب
أمانة سر المحكمة
إعلان قضائي

تعلن امانة سر المحكمة بأن/عماد تورندز هزار – روسي الجنسية اقام الدعوى التجارية رقم: ٢٠٢٤/١٣١٠/١١٠٠ ضد/معنى عبدالله عوض عبدون – سوداني الجنسية عنوانه: مسقط – السيب – الخوض – هاتف: ٩٨٨٥٩٨٨٥ للمطالبة بالآتي: ١- فسخ عقد بيع الحصص المؤرخ ٢٠٢٣/٣/٢٦م واعادة الحال الى ما مان عليه قبل التعاقد. ٢- الزام المدعى عليها الثالثة بتعديل السجل التجاري برفع اسم المدعى عليه الاول من السجل التجاري للشركة المدعى عليها الثانية واعادة الحصة المملوكة للمدعي لتكون (١٥٠٠٠حصة) خمسة عشر الف حصة من حصص الشركة بما يعادل نسبة (٧٥٪) من اسهم الشركة. ٣- الزام المدعي عليه الاول بمصاريف الدعوى ومبلغ وقدره (١٠٠٠ر.ع) الف ريال عماني اتعاب محاماة.

ونظرا لتعذر اعلان المدعى عليها بالطرق العادية، يعتبر هذا النشر اعلانا لها بموعد نظر الدعوى في يوم الثلاثاء الموافق ٢٠٢٥/٤/١٥م الساعة التاسعة صباحا بمقر المحكمة الكائن السيب ، عملا بنص المادة (١١) من المرسوم السلطاني رقم: ٢٠٠٢/٢٩.

أمانة سر المحكمة

المحكمة الابتدائية بالمصنعة
أمانة سر المحكمة
إعلان قضائي

الاسم	صفته	موطنه
حمد بن محمد بن سعيد الغازبي	مدعي	المصنعة – المصنعة/المفسر
الاسم	صفته	موطنه
محمد يونس مجمد علي (باكستاني الجنسية)	مدعى عليها	المصنعة – جنوب المفسر

تعلن امانة سر المحكمة الابتدائية بالمصنعة ان المدعي أقام الدعوى رقم (٢٠٢٤/١٢٠٨/٣٦٥) ضد (المدعى عليه) محمد يونس مجمد علي (باكستاني الجنسية) للمطالبة بالآتي: ١- الزام المدعى عليه بدفع مبلغ (٥٠٠ر.ع) خمسمائة ريال عماني قيمة المبلغ الباقي من المبلغ المتفق عليه. ٢- الزام المدعى عليه المصاريف.

ونظرا لتعذر اعلان المدعى عليه بالطرق العادية يعتبر هذا النشر اعلانا له بموعد نظر الدعوى في يوم الاثنين الموافق ٢٠٢٥/٤/٢٨ الساعة (٩:٠٠) بمقر المحكمة الابتدائية بالمصنعة الكائن بـ (الملدة)، عملا بالمادة (١١) من قانون الاجراءات المدنية والتجارية الصادر بالمرسوم السلطاني رقم: ٢٠٠٢/٢٩م وتعديلاته.

أمانة سر المحكمة

المحكمة الابتدائية بالرستاق
أمانة سر المحكمة
إعلان حكم

تعلن امانة سر المحكمة الابتدائية بالرستاق بانه صدر حكم بتاريخ ٢٠٢٥/٢/١٩م في الدعوى التجارية رقم:٢٠٢٥/١٣٠١/١٤ المقامة من/بنك ظفار ش.م.ع.ع ضد المدعى عليه/مسلم بن سليمان بن سيف الهاشمي، قضت بسداده مبلغ وقدره (١٩,٦٧٢ر.ع) تسعة عشر الفا وستمائة واثنان وسبعون ريالا عمانيا عن القرص الشخصي والفائدة ٦٪ سنويا من تاريخ ٢٠٢٤/١٢/٤م حتى تمام السداد، والزامه بسداد مبلغ وقدره (٨٥٢ر.ع) ثمانمائة واثنان وخمسون ريالا عمانيا عن قرض بطاقة الائتمان والفائدة بواقع ١٨٪ من تاريخ ٢٠٢٤/١٢/٤ حتى تمام السداد والزامه بالمصاريف ومبلغ (١٠٠ر.ع) مائة ريال اتعاب المحاماة.

ولما كان المحكوم ضده لم يحضر جلسة النطق بالحكم وتعذر اعلانه بالطرق العادية، يعتبر هذا النشر اعلانا له بالحكم طبقا للمادتين (١١/٢٠٤) من قانون الاجراءات المدنية والتجارية الصادر بالمرسوم السلطاني رقم:٢٠٠٢/٢٩.

أمانة سر المحكمة

تزود بالوقود و احصل
على استرداد نقدي
عند استخدام
بطاقتك الائتمانية
20%
البنك الوطني العماني NBO | VISA
تطبق الشروط والأحكام

تنظيف

مكافحة
الحشرات
البرزخ للتجارة
تأسست منذ عام
١٩٩٠
نخلصك من الصراصير
نعالج المباني ضد
النمل الأبيض
«الرمة» اتصل على
☎ ٩٩٤٣٧٧٢٨
☎ ٩٩٤٣٧٧٢٩
☎ ٢٤٥٩٣٣٣٧
☎ ٢٤٥٩٢٢٢٨

مؤسسة كندة
العالمية للتجارة
نظافة عامة القضاء على
الحشرات وتلميع الرخام
وتنظيف الارائك بالشامبو
حمزة
☎ ٩٩٠٤٤٠٦٢
☎ ٩٤٣٥٣٠٣٣

سياحة

القرش للرحلات البحرية
رحلات إلى جزر الديمانيات
صيد وترفيه وسباحة وغوص
بشكل يومي من ميناء بركاء
☎ ٩٩٤٦٦٦٦١

أيد عاملة

مفاجأة العيد
لدى مكتب مهارات الأيدي
استقدام عاملات
بالاقساط وتسهيلات
مفاجأة أخرى
ما عليك الا التواصل
معنا ، او زوروا موقعنا
بالخوير
الاستفسار
☎ ٩٣٨٣٤٨٦٧

يطلب عملا

معلم رياضيات خبرة
٢٥ عاما شرح مميز
متابعة اسبوعية
☎ ٩٨٨٥١٣٢٧

يطلب عملا

مدير مالي اردني
الجنسية العمر ٣٨ سنة
ابحث عن عمل لدي خبرة
١٦ سنة في العقارات
والمقاولات والعيادات
التجميلية اعداد قوائم
مالية اقرارات ضريبية
طورت انظمة محاسبية
للشركات المتوسطة
والصغيرة باقل التكاليف
☎ ٧٧٤٣٦٠٠٦

مدير مالي خبرة ٢٥ عاما
يبحث عن عمل
☎ ٧٩٥٧٥٥٦٩

مصري خبرة في مجال
المبيعات داخل سلطنة
عمان لمدة ٨ سنوات
☎ ٩٩١٠٦٢٠١

محاسب مصري مقيم
بالسلطنة ملم بجميع
برامج الكمبيوتر خبرة ١٠
سنوات وعمل الاعلانات
وعروض التقديم
☎ ٩٩٨٦٠٧٢٤

طباخ بنجالي خبرة ٢٠
سنة
☎ ٧٩٧٠٥٦٩٩

محاسب سوداني خبرة
١٥ سنة بالسلطنة
والسعودية
☎ ٩٣٩٢٥٤٧٥

فقدان

فقد المواطن سالم بن
سعيد بن حمد المحاربي
ملكية ارض (سكني)
رقم (٥١) بالمربع
(عز/٤) الكائنة في
(ولاية القابل) والبالغ
مساحتها (٧٢٩م٢)
فعلى كل من يعثر عليها
التكرم بتسليمها لأقرب
مركز للشرطة

فقدان

فقد المواطن سليم بن
سعيد بن خادم المخيني
ملكية ارض (سكني)
رقم (٤٨٩) بالمربع
(السليل القرحة) الكائنة
في (ولاية جعلان بني
بوعلي) والبالغ مساحتها
(٦٠٠م٢) فعلى كل
من يعثر عليها التكرم
بتسليمها لأقرب مركز
للشرطة

فقد المواطن صالح بن
علي بن سعيد الشعشعي
ملكية ارض (سكني)
رقم (٢١٢) بالمربع (أ)
الكائنة في (مضي/ولاية
ثمريت) والبالغ مساحتها
(٦٧٨,٥م٢) فعلى كل
من يعثر عليها التكرم
بتسليمها لأقرب مركز
للشرطة

فقد المواطنون مياسة
وميساء ابناء اسماعيل
بن عبدالرحمن الزدجالي
وشمسة بنت رمضان بن
عبدالرحمن البلوشية
ملكية ارض (سكني)
رقم (٢٥٣٩-٠٠٠١)
بالمربع (المرحلة/١)
الكائنة في (المحج/
ولاية العامرات) والبالغ
مساحتها (٢١٦م٢) فعلى
كل من يعثر عليها التكرم
بتسليمها لأقرب مركز
للشرطة

تعليم سياقة

تعليم سياقة
للنساء
«اتوماتيك»
☎ ٩٩٤٣٤٥٦٢

للبيع مشروع

لعدم التفرغ
عيادة ومختبر للبيع
في ولاية صحار
☎ ٩٩٢١٣٠٣٠
☎ ٩٢٩٣٦٣٥٣

استراحة مرخصة
بولاية المصنعة
☎ ٩٢٩٢٠٥٠٩
☎ ٩٢٩٣٦٣٥٣

للبيع لعدم التفرغ
محل هواتف نقالة
بالخوير بجميع
لوازمه والبضاعة
المحل ذو سمعة
ممتازة لاكثر من ٢٨
عاما
☎ ٩٩٢٥٩٥٩٩

للبيع محل ومخزن مع
الملحقات بولاية بدية/
الغبي ٨ بمساحة
٦٠٠م٢ للتواصل
☎ ٩٢٨٢٢٠٤٠
☎ ٩٥٢٥٠٠٣٥

للبيع أراضي

أرض سكنية في
مرتفعات المنى للبيع
☎ ٩١١٥٥٧٧٩

أرض سكنية في مدينة
الإعلام للبيع
☎ ٩١١٥٥٧٧٩

أرض سكنية كورنر في
الانصب للبيع
☎ ٩١١٥٥٧٧٩

أرض سكنية في مدينة
السلطان قابوس للبيع
☎ ٩١١٥٥٧٧٩

أرض سكنية في الخوض
السابعة للبيع
☎ ٩١١٥٥٧٧٩

أرض سكني تجاري في
الخوض السادسة للبيع
☎ ٩١١٥٥٧٧٩

ارض صناعية في المسفاة
مساحة ١٩٠٠م٢ للبيع
☎ ٩١١٥٥٧٧٩

أرض صناعية في الوادي
الكبير مساحة ٢١٠٠ م٢
للبيع
☎ ٩١١٥٥٧٧٩

أرض صناعية في
الجفنين مساحة ١٠آلاف
م٢ للتنازل انتفاع
☎ ٩١١٥٥٧٧٩

أرض صناعية في بدبد
مساحة ٣آلاف م٢ للبيع
☎ ٩١١٥٥٧٧٩

للبيع أراضي

أرض سكنية في الغبرة
الشمالية للبيع
☎ ٩١١٥٥٧٧٩

أرض في بوشر العوابي
للبيع
☎ ٩١١٥٥٧٧٩

أرض صناعية -الجفنين
مساحة ألف م٢ للبيع
☎ ٩١١٥٥٧٧٩

أرض سكنية بها فيلا في
مرتفعات القرم بالقرب من
الشاطئ للبيع
☎ ٩١١٥٥٧٧٩

للاستثمار

للاستثمار وتمويل
المشاريع الكبيرة
☎ ٩٣٨٦٩٣٨٣
☎ ٩٩٧٢٣٥٨٥

عقارات

بنايات للبيع في بوشر
والمعبيلة والأنصب
☎ ٩١١٥٥٧٧٩

فيلا مستقلة في الحيل
الشمالية للبيع
☎ ٩١١٥٥٧٧٩

منتجع شاليه متكامل
في الحفري على
مساحة ارض ٨٠٠٠م٢
للبيع . ٢٥٠ ألفا فقط
للبيع
☎ ٩١١٥٥٧٧٩

عقارات

مخزن في الوادي الكبير
مساحة ٣ آلاف م٢ للبيع
☎ ٩١١٥٥٧٧٩

يوجد لدينا جزء من توين
في الانصب وفي المعبيلة
وفي العامرات للبيع
☎ ٩١١٥٥٧٧٩

اذا كان لديك عقار للبيع
او تبحث عن عقار للشراء
تواصل معنا
☎ ٩١١٥٥٧٧٩

حزء من توين في الموالح
الجنوبية بالقرب من
سيتي سنتر للبيع
☎ ٩١١٥٥٧٧٩

فيلا في اول خط ١٨
نوفمبر للبيع
☎ ٩١١٥٥٧٧٩

شقق للبيع في الغبرة اول
خط الشارع العام
☎ ٩١١٥٥٧٧٩

مخزن للبيع في الوادي
الكبير مساحة ١٥٠٠م٢
للبيع
☎ ٩١١٥٥٧٧٩

فيلا مستقلة جديدة
تصميم حديث في بوشر
للبيع
☎ ٩١١٥٥٧٧٩

فيلا منفصلة في
مرتفعات الانصب للبيع
☎ ٩١١٥٥٧٧٩

فيلا راقية في مدينة
السلطان قابوس وبها
حوض سباحة للبيع
☎ ٩١١٥٥٧٧٩

مطلوب اراض ومنازل
للبيع و منازل وشقق
للايجار وادارة
العقارات
☎ ٩٣٦٧٥٥٣٠

مطلوب عقارات

مطلوب اراض سكني
تجاري مساحات كبيرة
من ١٥٠٠-٣٠٠٠م٢
اول خطوط او في غلا
الرابعة
☎ ٩١١٥٥٧٧٩

مطلوب مخطط اراضي
سكنية في بركاء او
اراضي سكنية كبيرة او
اراضي زراعية بها طلب
تغيير من الملاك
☎ ٩١١٥٥٧٧٩

مطلوب اراضي
سكنية في العامرات
في مختلف المناطق
من الملاك فقط وغير
معروضة والشراء
فوري
☎ ٩١١٥٥٧٧٩

مطلوب اراضي سكنية
في ولاية بوشر من
الملاك وتكون غير
معروضة والشراء
فوري
☎ ٩١١٥٥٧٧٩

للايجار

ساحة مفتوحة للايجار
في الجفنين بمساحة
٢٠٠٠٠ متر مربع
محاطة بسور مع
وحود كاميرات مراقبة
☎ ٩٩٨٥٣٠٤٠

شقق للايجار
عرفة ومجلس
وغرفتين ومجلس في
الممتاز
غرفة ومجلس
وغرفتين ومجلس في
الخوير
☎ ٩٩٣٤١١٣٨
☎ ٩٠٩٩١٠٧٩

لحجز مساحتك الإعلانية
FOR YOUR ADVERTISING SPACE
اتصل بنا : Call us :
99101267 Hossam731@hotmail.com
99387528 mesbahaziz@yahoo.com
99311392 ashgartariq@yahoo.com
95920992 sabeer.alwatan@gmail.com
99851227 adswatan71@gmail.com
99230448 adswatan71@gmail.com
92277819 mkataket@gmail.com
المكتب الرئيسي
ص ب : 463 مسقط 100 , ص ب : 1888 السيب 111
ت : 24491919 , 24493100 , فاكس الإدارة : 24491280
فاكس التحرير : 24497501 , فاكس الإعلانات : 24491295
www.alwatan.com منصات التواصل @alwatanoman 9917 5555
الوطن AL WATAN
AL WATAN
صوتك
YOUR VOICE

للاطلاع على أحدث التقارير الإخبارية
الوطن AL WATAN
اشترك في الوطن واتساب
9917 5555

الوطن AL WATAN
الرياضي SPORTS
12
www.alwatan.com
WEDNESDAY 9 April 2025 - NO: (14489) - VOL55
email: sports@alwatan.com.om
الأربعاء ١٠ من شوال ١٤٤٦ هـ. الموافق ٩ من أبريل ٢٠٢٥م . العدد: (١٤٤٨٩). السنة الـ ٥٥

دورة الألعاب الشاطئية الثالثة
بمجلس التعاون لدول الخليج العربية
مسقط 2025

في افتتاح منافسات الدور الثاني

منتخبنا لليد يقترب من حسم الميدالية الذهبية أمام الإمارات ولقاء هام يجمع البحرين والسعودية

تغطية .خالد الجلنداني وبدر الزدجالي:

يخوض اليوم منتخبنا الوطني لكرة اليد الشاطئية مواجهة هامة امام المنتخب الاماراتي في الساعة الخامسة مساء على الملعب الرملي بمجمع السلطان قابوس الرياضي ببوشر، في الجولة الرابعة «مرحلة الاياب» ضمن منافسات دورة الألعاب الشاطئية الثالثة لدول مجلس التعاون الخليجي التي تستضيفها سلطنة عمان حتى الحادي عشر من الشهر الجاري تليها المباراة الثانية بين المنتخبين البحريني والسعودي في الساعة السادسة مساء، حيث يتصدر حاليا منتخبنا الترتيب العام للمسابقة برصيد ٦ نقاط وفي حالة فوزه اليوم يقترب كثيرا من حسم الميدالية الذهبية في البطولة، وهذا هو الهدف الذي يسعى له الجهاز الفني بقيادة المدرب الوطني حمود الحسني ومساعده جابر البلوشي لتحقيقه في لقاء اليوم من أجل الفوز وعدم انتظار ما تسفر عنه المباريات المتبقية في الدورة، حيث تمكن منتخبنا في الجولة الاولى من الفوز على المنتخب الاماراتي بنتيجة ٢/صفر نظرا لفارق الخبرة التي يتمتع بها لاعبو منتخبنا الذين كان لها كلمة الحسم في اللقاء ولذلك يسعى لاعبو منتخبنا في لقاء اليوم من أجل تأكيد الصدارة وخطف الميدالية الذهبية مبكرا، وهذا الطموح ايضا يسعى له المنتخب الاماراتي الذي يحتل حاليا المركز الثاني في الترتيب العام برصيد ٤ نقاط حيث من المتوقع بان تكون المباراة قوية بين الطرفين وكل منهما يسعى إلى تحقيق الفوز. وفي المباراة الثانية يدخل المنتخبان البحريني والسعودي بطموحات كبيرة المنتخب البحريني من اجل تعزيز تقدمه ومواصلة المشوار نحو المنافسة على احد المراكز الثلاثة الأولى، حيث يحتل حاليا المركز الثالث برصيد نقطتين وفي حالة فوزه اليوم يقترب من المركز الثاني، أما المنتخب السعودي لا زال لديه الأمل في المنافسة على احد المركز الثلاثة ولديه ثلاث مباريات متبقية، حيث يدخل لقاء اليوم وليس في رصيده أي نقطة ومطالب بتحقيق الفوز ولا سبيل غير ذلك رغم المستويات الكبيرة التي قدمها في الدورة حتى الآن.

جائزة افضل لاعب

في اطار حرص مجلس ادارة الاتحاد العماني لكرة اليد على دعم وتحفيز لاعبي منتخبنا في الدورة، خصص جائزة تشجيعية لكل لاعب في المباراة يقدم مستوى جيدا، حيث تم اختيار ثلاثة لاعبين من المباريات الثلاث الاولى في الدورة وهم أسعد الحسني في لقاء منتخبنا مع الامارات وعبدالحكيم السيابي في لقاء منتخبنا مع البحرين وعلى الجامعي من لقاء منتخبنا مع المنتخب السعودي .

■ لاعبو منتخبنا لليد الشاطئية وفرحة الصدارة

«تصوير: عمار المسافر»

■ حمود الحسني

صدارة

قال المدرب الوطني حمود بن سالم الحسني مدرب منتخبنا الوطني لكرة اليد الشاطئية بان صدارة منتخبنا لمنافسات كرة اليد في دورة الألعاب الشاطئية الخليجية لم تأتِ من فراغ، بل جاءت بعد جهود كبيرة بذلها اللاعبون خلال المباريات الثلاث الاولى في مرحلة الذهاب واستطاع ان يحقق فيها ثلاثة انتصارات ستكون دافعا معنويا له لمواصلة المشوار نحو خطف الميدالية الذهبية في البطولة مؤكدا بان دورة الالعاب الخليجية تعد محطة مهمة ببرنامج اعداده للمشاركة في البطولة الاسيوية العاشرة لكرة اليد الشاطئية التي تستضيفها سلطنة عمان في شهر مايو المقبل وهدفنا من خلالها الظفر باللقب موضحا بان أداء المنتخب يختلف من مباراة لأخرى بحكم أن المباراة الأولى كانت أمام الإمارات، ولم يظهر فيها المنتخب بالصورة المثالية نظرًا لكونها المباراة الافتتاحية في المنافسات، لكنه أشار إلى أن الأداء تحسّن مع مرور المباريات، كما بيّن أن التجانس والروح القتالية كانا حاضرين خلال لقاءات منتخبنا في المباريات الثلاث الماضية، وأن الإصرار على تحقيق الفوز كان سمة بارزة لدى اللاعبين.

وأضاف: هناك فروقات بين المباريات الخليجية والمباريات الآسيوية، حيث تكون مباريات المنتخبات الخليجية فيما بينها ذات أداء مرتفع، وتُعد الروح القتالية سمة بارزة لدى اللاعبين، كما أن للمباريات الخليجية طابعًا خاصًا.

اليوم مباراتان في الجولة الثالثة

منتخبنا للقدم يبدأ مشواره بالفوز على المنتخب البحريني

تسكتمل اليوم مباريات كرة القدم الشاطئية في دورة الالعاب الخليجية الثالثة باقامة مباراتين في الجولة الثالثة، حيث يلتقي في المباراة الاولى المنتخب البحريني مع المنتخب الاماراتي في الساعة السابعة مساء على الملعب الرملي بمجمع السلطان قابوس الرياضي ببوشر تليها المباراة الثانية بين السعودية والكويت في الساعة الثامنة والنصف مساء بينما يخلد اليوم منتخبنا للراحة الاجبارية، حيث تمكن منتخبنا من الفوز في الجولة الاولى على المنتخب البحريني بنتيجة ١/٥ في افتتاح منافسات مسابقة كرة القدم الشاطئية بالدورة، بدأ منتخبنا اللقاء بمعنويات عالية بهدف تحقيق أول انتصار له في الدورة من اجل المنافسة على الميدالية الذهبية، حيث تمكن منتخبنا من افتتاح التسجيل عن طريق يحيى المريكي ومسلم العلوي في الشوط الاول، وواصل منتخبنا تألقه في الشوط الثاني وتمكن من تسجل هدفين اخرين عن طريق عبدالله الصوطي و يونس العويسي واختتم منتخبنا اهدافه في الشوط الثالث بتسجيله الهدف الخامس عن طريق سامي البلوشي فيما سجل هدف المنتخب البحريني الوحيد اللاعب محمد درويش لتنتهي المباراة بفوز منتخبنا ١/٥ أدار اللقاء الإماراتي نواف أحمد، والسعودي حمد المالكي، والعراقي علي حسن، والكويتي وليد الفراج. وفي المباراة الثانية تفوق المنتخب الإماراتي على نظيره المنتخب السعودي ٤/ ١الشوط الاول انتهى بتقدم المنتخب الاماراتي بهدف دون مقابل سجله اللاعب علي محمد وفي الشوط الثاني واصل المنتخب الاماراتي عروضه القوية، وتمكن من تسجيل الهدف الثاني عن طريق وليد بشر وحميد جمال وفي الشوط الثاني اضاف المنتخب الاماراتي هدفه الرابع أحرزه لاعب المنتخب السعودي أحمد همامي في مرماه ليتقدم المنتخب الإماراتي بأربعة أهداف دون رد، وقلّص المنتخب السعودي النتيجة عبر لاعبه يحيى طميحي، لتنتهي المباراة بفوز المنتخب الإماراتي على المنتخب السعودي ٤/ ١.

■ من لقاء منتخبنا أمام المنتخب البحريني

منتخبنا للطيران الشراعي ينجح في التحليق ويحصد ٥ ميداليات ملونة

سجل مُنتخبنا الوطني للطيران الشراعي نجاحا لافتا في أول مشاركة له على مستوى دورة الالعاب الشاطئية الخليجية، حيث حقق ٥ ميداليات ملونة منها الميدالية الذهبية على مستوى فئة الفرق في اليوم الثاني من المنافسات التي اختتمت يوم امس الاول وفي فئة الفردي حقق لاعب منتخبنا الوطني أحمد بن حمدان الكلباني المركز الثاني والميدالية الفضية بـ٩٥٠ نقطة، وحصد لاعب منتخبنا الوطني يقظان بن جمال الزدجالي الميدالية البرونزية بـ ٥٠٠ نقطة وافتتح منتخبنا مشواره في البطولة بتحقيقه ميداليتين فضية وبرونزية على المستوى الفردي، جاءت الميدالية الفضية عن طريق متسابق منتخبنا الوطني الخليل التوبي بعد حصوله على ٢١٧٥ نقطة، فيما حقق المركز الثالث والميدالية البرونزية متسابق منتخبنا الوطني عبدالعزيز الذهلي بعد حصوله على ٢٠٠٠ نقطة.

وقال يعقوب بن سليمان الحوسني مدرب منتخبنا الوطني للطيران الشراعي: لله الحمد حققنا نتائج مرضية وهي فخر لنا، وبفضل الجميع تحقق الهدف المنشود من هذه الدورة وهو نجاح البطولة بوجود تجمع خليجي لتبادل الخبرة واكتساب المعرفة والمهارة، فالرياضات الجوية لها مشجعوها ومتابعوها في كل مكان ودول الخليج بدأت في الاهتمام بها بصورة ملحوظة وما اقامة هذه الدورة الا دليل على الاهتمام والرغبة الصادقة في نشرها، وكما لاحظنا هناك حضور جماهيري حضر لمتابعة ومشاهدة والاستمتاع بأجواء المنافسة وهذا ما شجعنا كمشاركين ورفع روحنا المعنوية لتقديم الافضل.

وقال متسابق منتخبنا الوطني احمد بن حمدان الكلباني: ما شاهدناه ولمسناه من تجربة واقعية لعالم الطيران في مسقط كان استثنائيا بواقع مثالي جدا زاد معنا شغف المشاركة والمنافسة بين دول مجلس التعاون ومن ثم المشاركة في البطولات الخليجية والدولية، الجميع اليوم فائز ومتوج بالحصول على افضل تجربة و المشاركة في هذه الدورة وسنكون متلهفين للتواجد في بطولات قادمة تجمعنا كأبناء دول مجلس التعاون، ولا يسعنا الا ان نتقدم بالشكر والتقدير لكل من ساهم في نجاح هذه البطولة .

لاعبو منتخبنا الوطني للطيران الشراعي على منصة التتويج

إقالة

لندن . العُمانية: أعلن نادي ساوثهابتون إقالة مدربه الكرواتي إيفان يوريتش من منصبه، بعد هبوط الفريق إلى بطولة الدرجة الثانية (تشامبيونشيب) إثر خسارته أمام توتنهام (١-٣)، أمس الأول في الدوري الإنجليزي لكرة القدم. وعيّن النادي الإنجليزي سايمون راسك مدربًا مؤقتًا، بمساعدة لاعب الفريق المخضرم، آدم لالانا. وانضم يوريتش إلى ساوثهابتون في ديسمبر الماضي خلفًا لراسل مارتن بعقد مدة ١٨ شهرًا، إلا أن الفريق لم يحقق الفوز تحت إشرافه سوى مرة واحدة من أصل ١٨ مباراة، وذلك على حساب إيبسويتش تاون (٢-١).

2025

دورة الألعاب الشاطئية الثالثة
بمجلس التعاون لدول الخليج العربية

مسقط 2025

٦ ميداليات يخطفها لاعبو منتخب القوى بين ذهب وفضة

▪▪ أحرز منتخبنا الوطني لألعاب القوى ٦ ميداليات، منها ثلاث ذهبيات ومثلها فضيات في افتتاح منافسات اليوم الأول من مسابقات ألعاب القوى ضمن دورة الألعاب الخليجية الثالثة التي تقام في العاصمة مسقط وتقام منافساتها على شاطئ الحيل الشمالية بمشاركة كبيرة في مختلف المسابقات المقررة في هذه البطولة. ▪▪

جاءت أولى نتائج المنتخب في سباق ٦٠ مترًا بحصول لاعب المنتخب ملهم البلوشي على ذهبية المسابقة بعد منافسة مثيرة شهدها السباق بمشاركة ثمانية عدائين. تمكن البلوشي من إنهاء السباق في زمن قدره ٦,٨٩ ثانية، وحلّ عدّاء المنتخب الوطني راشد العاصمي ثانيًا وأنهى السباق بزمن قدره ٧,٠٣ ثانية، وحلّ في المركز الثالث العدّاء السعودي محمد داوود بزمن قدره ٧,٠٥ ثانية. وفي فئة النساء والتي شهدت مشاركة ثماني متسابقات من الدول الخليجية، تمكنت عدّاءة منتخبنا العائدة مزون العلوية من تحقيق الميدالية الفضية بزمن قدره ٧,٩٠ ثانية، فيما حصلت على الميدالية الذهبية العدّاءة البحرينية ليلى اسيزر بزمن قدره ٧,٧٧ ثانية، فيما ذهبت الميدالية البرونزية للعدّاءة زينب محمد وأنهت السباق بزمن قدره ٧,٩٣ ثانية. وفي مسابقة الوثب العالي تمكن لاعب المنتخب الطائر فاتك عبدالغفور من خطف الميدالية الذهبية بعد منافسة مثيرة وجميلة بين الدول المشاركة، حيث تمكن فاتك من تحقيق أفضل محاولة بارتفاع ١,٩٩ متر، وحصل اللاعب القطري حمدي علي المركز الثاني بارتفاع ١,٦٩ متر، فيما حصل على المركز الثالث اللاعب الكويتي خالد مسعد بارتفاع ١,٩٣ متر. وتقام اليوم مسابقات اليوم الثاني من الدورة حيث تقام مسابقة الميل (١٦٠٠ متر) في مسابقة جديدة في الألعاب الشاطئية للرجال والنساء، وكذلك تقام منافسات الوثب الطويل للنساء والوثب الثلاثي للرجال. وفي آخر مسابقات اليوم الأول للوثب الطويل للرجال تمكن لاعبونا من حصد ذهبية وفضية بعد ست محاولات في هذه المسابقة، حيث تمكن لاعبنا سالم اليعربي من الحصول على الذهبية محققًا أول مسافة له ٧,٢٠ متر، فيما جاء زميله سالم الرواحي في المركز الثاني وحصد الميدالية الفضية وسجل أفضل مسافة ٦,٩٨ متر، وذهبت الميدالية البرونزية للاعب الكويت محمد اشكناني بمسافة ٦,٩٥ متر.

■ تتويج أصحاب المراكز الأولى لفئة الفِرق

منتخب الأوتاد يبتعد عن الذهب ويكتفي بالفضة والبرونز

حصد منتخبنا الوطني لالتقاط الأوتاد ميدالية فضية وأخرى برونزية في افتتاح منافسات التقاط الأوتاد والتي تقام منافساتها في مزرعة الرحبة بولاية بركاء، حيث جاءت الميدالية في منافسات الرمح للفرق بعد أن حلَّ في المركز الثاني، فيما حصل على الميدالية الذهبية منتخب المملكة العربية السعودية، وحصل على الميدالية البرونزية منتخب الإمارات العربية المتحدة. وكان فرسان المنتخب المرشحين الأبرز للحصول على الميداليات الذهبية إلا أنه لم ينجح في ذلك، وسوف يسعى في اليوم الثاني إلى التعويض.

وفي منافسات فردي الرمح حصل فارس المنتخب حمد الريامي على ميدالية برونزية، فيما حصل على الميدالية الذهبية الفارس القطري علي حمد، وحصل على الميدالية الفضية الفارس السعودي حسين عسيري.

لاعبو القوى: سعداء بإهداء سلطنة عمان ميداليات الألعاب الشاطئية

أعرب لاعبو منتخبنا الوطني لألعاب القوى عن سعادتهم لحصولهم على ٦ ميداليات ملوَّنة في منافسات اليوم الأول من دورة الألعاب الخليجية الشاطئية الثالثة بعد أن تمكن المنتخب من حصد حصيلة جيدة من الميداليات. وقال العدّاء ملهم البلوشي الحاصل على ذهبية سباق ٦٠ مترًا باننا سعداء بإهداء سلطنة عُمان ميداليات في اليوم الأول من الدورة، وجاءت بعد جهد كبير من لاعبي المنتخب الذين قدَّموا مستوى جيدًا في هذه الدورة وسوف يسعى الجميع إلى مواصلة تحقيق مزيد من الميداليات في الأيام المتبقية لهذه الدورة. وأشار ملهم إلى أن المنافسة كانت قوية في سباق ٦٠ م وبفضل الإعداد الجيد والجهود المبذولة من الجهازين الفني والإداري نجحنا في تحقيق نتيجة جيدة. وقال زميله العدّاء راشد العاصمي صاحب الميدالية الفضية في سباق ٦٠ مترًا: إننا قدَّمنا مستوى جيدًا في سباق ٦٠ مترًا بفضل الإعداد الجيد لهذه المشاركة، وكنّا نتوقع تحقيق مثل هذه النتائج والشكر إلى الاتحاد والجهازين الفني والاداري على التحضير الجيد. وأعربت العدّاءة الأولمبية مزون العلوية عن سعادتها بحصولها على الميدالية الفضية في سباق السرعة ٦٠ مترًا. وأضافت أن المنافسة كانت جيدة وكنّا نطمح للميدالية الذهبية، إلا أن قدرات البحرينية كانت أفضل، ونتمنى أن يحقق بقية اللاعبين في المسابقات المتبقية ميداليات ملوَّنة أخرى.

■ من لقاء منتخبنا مع الكويت

ثلاثة منتخبات عمانية تتأهل إلى دور الثمانية للطائرة الشاطئية

تأهل ٣ منتخبات للكرة الطائرة الشاطئية إلى دور الثمانية من منافسات دورة الألعاب الخليجية وذلك بعد ختام دور المجموعات يوم أمس، حيث تمكن منتخبنا ١ ومنتخب ٢ ومنتخب ٣ من التأهل، فيما ودع منتخب ٤ المنافسات. وتقام اليوم منافسات دور الثمانية، حيث يلتقي منتخب قطر ١ مع منتخب السعودية ٢ ومنتخبنا ١ مع منتخب السعودية ١ في الساعة التاسعة صباحًا، ويلتقي بعدها منتخبنا ٢ ومنتخبنا ٣. وفي لقاء آخر يلتقي المنتخب البحريني ٢ أمام المنتخب الكويتي ١ في الساعة التاسعة وأربعين دقيقة.

وفي آخر لقاءات دور المجموعات تمكن المنتخب القطري ١ المكوَّن من شريف يونس وأحمد تيجان من الفوز على المنتخب الكويتي ٢ المكوَّن من نواف الرشيدي وطه محمد بنتيجة ٢/صفر (٢١/٨ -٢١/٥)، وفي اللقاء الثاني فاز منتخبنا الوطني ١ المكوَّن من اللاعبين هيثم الشريقي ونوح الجلبوبي على المنتخب الكويتي ١ المكوَّن من عبدالوهاب طالب وجاسم الصباغ بنتيجة ٢ /صفر. جاءت نتائج اللقاء ٢١/١١ و٢١/٧. وفي لقاء آخر فاز المنتخب السعودي ١ المكوَّن ضياء آل خواهر وحسن الكعبيبي على المنتخب القطري ٢ المكوَّن من عثمان محمد ونور عثمان بنتيجة ٢/ صفر. جاءت نتائج اللقاء ٢١/٧ و٢١/٩. وفاز منتخب عُمان ٢ المكوَّن من هود الجلبوبي ومازن الهاشمي على المنتخب السعودي ٢ المكوَّن من إبراهيم معيقل وعلي محفوظ بنتيجة ٢/صفر، جاءت نتائج القاء ٢١/١٠ و٢١/١٣. وخسر منتخبنا الوطني ٤ المكوَّن من الأزهر الحسني ومبارك الفارسي أمام المنتخب البحريني ٢ المكوَّن من حسن ناصر وعلي مرون بنتيجة ٢/صفر، جاءت نتائج اللقاء ٢١/٩ و٢١/٩.

المحكمة الابتدائية بمسقط
امانة سر المحكمة
اعلان بيع قضائي

بناء على:

رقم التنفيذ (٢٠٢٣/٩١٠٣/٤٥٨٨)	الدائرة (تنفيذ تجاري)
الحق المطالب به (حكمت المحكمة بالآتي: ١- الزام المدعى عليه الاول بمبلغ (٦٩,٩٠٢,٠١٩ر.ع) تسعة وستين الفا وتسعمائة وريالين وتسع عشرة بيسة مع الفائدة الاتفاقية بواقع (٤,٢٥٪) سنويا من تاريخ قيد الدعوى وحتى تمام السداد. ٢- التصريح ببيع العقار المرهون المملوك للمدعي عليهما في حال عدم السداد).	

اسماء الأطراف	الصفة	الرقم المدني
البنك الوطني العماني ش.م.ع.ع	طالب التنفيذ	١٠٠٣٧٠٤
قاسم بن محمد بن عبدالعباس اللواتي	المنفذ ضده	١١٠٥٩٣٨٦٣
علي بن محمد بن عبدالعباس اللواتي	الكفيل العيني	١١٥٩٣٨٩٦

تعلن امانة سر المحكمة عن بيع قضائي بالمزاد العلني بمقر المحكمة في تمام الساعة (العاشرة) صباحا من يوم (الاحد) الموافق ٢٠٢٥/٤/٢٧م موقع العقار المحجوز عليه وهو كالآتي:

النوع	المكان	الرقم	المربع	المساحة
سكني	بوشر	٧٠٢	القرم	٧٦٧م٢

ويقدر بسعر اساسي وقدره (١٥٠,٠٠٠ر.ع) مائة وخمسون الف ريال عماني فعلى راغبي الشراء الاتصال بالخبير: محمد سعود عبدالله الحرملي - رقم الهاتف: (٩٦٣٥٥٥٥٦ - ٩٩٧٧٦٥٥٥).

أمانة سر المحكمة

المحكمة الابتدائية بالسيب
أمانة سر المحكمة
إعلان قضائي

تعلن امانة سر المحكمة الابتدائية بالسيب بأن/ فلك شير محمد ارشد تقدم بالدعوى التجارية رقم:٢٠٢٤/١٣٠٩/٢٠٩٥م ضد/مشاريع الانصب الوطنية مطالبا فيها الحكم بالزام المدعى عليها بالآتي: ١- الزام المدعى عليها استرجاع مبلغ وقدره (١٠٠ر.ع). ٢- تحميله مصاريف الدعوى.

وقد تعذر اعلان المدعى عليه بالطرق العادية، وهذا النشر يعتبر اعلانا له بالدعوى وتحديد يوم الاثنين الموافق ٢٠٢٥/٤/٢١م الساعة التاسعة صباحا بمقر المحكمة الكائن (السيب . الخوض السابعة بالقرب من محطة نفط عمان) موعدا لسماعها وينتج الاعلان اثره من تاريخ النشر عملا بنص المادة (١١) من المرسوم السلطاني رقم٢٠٠٢/٢٩م وعلى المدعى عليه الحضور شخصيا (او وكيله المفوض بوكالة مصدقة حسب الاصول) في الموعد والمكان المحددين اعلاه والرد على طلبات المدعي خلال المدة المحددة سالفة البيان.

أمانة سر المحكمة

المحكمة الابتدائية بشناص
أمانة سر المحكمة
إعلان بيع قضائي

بناء على طلب التنفيذ التجاري رقم: ٢٠٢٣/١٠٣٤ المقدم من طالب التنفيذ/حسين بن بلال بن هيكل البلوشي لتنفيذ الحكم الصادر في الدعوى المدنية رقم:٢٠١٩/١٣٠٩/٣٢ الذي قضى بالزام المنفذ ضده مصطفى بن حميد بن عبيد العبري للتجارة والمقاولات بان: اولا في الدعوى الاصلية بالزام المدعى عليها اصليا باكمال البناء والزامها بتحمل الغرامة التأخيرية مبلغا وقدره (١١٨٠ر.ع) الف ومائة وثمانون ريالا والزامها بغرامة تأخير بواقع (١٠) عشرة ريالات يوميا من تاريخ الحكم الى تسليم البناء كاملا، وتحميل المدعي عليها اصليا المصاريف. ثانيا: في الدعوى الفرعية: ١- بالزام المدعى فرعيا بسداد الرسم المقرر. ٢- رفض الدعوى وتحميل رافعها المصاريف.

عليه تعلن امانة سر المحكمة عن بيع قضائي - بالمزاد العلني - للعقار والذي سبق حجزه عن طريق (المحكمة الابتدائية بشناص) بمقر المحكمة الكائن بولاية شناص - الغريفة ابتداء من الساعة العاشرة صباحار من يوم الاربعاء الموافق: ٢٠٢٥/٤/٣٠م تفاصيل العقار كالتالي:

م	نوع الاستعمال	الرقم	المربع	المساحة	سعر بداية المزاد	ملاحظات
١	زراعي	٢١٨	ولاية شناص سور العبري	١٦١١م٢	(٥,٠٠٠ر.ع) خمسة آلاف ريال عماني	حيث ان ملكية العقار بالشيوع عليه سيكون البيع في نصف الحصة

وعلى الراغبين في الشراء مراجعة قسم التنفيذ بمحكمة شناص لمعاينة العقار محل البيع وعلى ان يدفع الراسي عليه المزاد الثمن فورا والا اعيدت على ذمته في نفس الجلسة بأي ثمن ويعتبر محضر البيع سندا تنفيذيا بفارق الثمن بالنسبة اليه عملا باحكام المرسوم السلطاني رقم: ٢٠٠٢/٢٩م باصدار قانون الاجراءات المدنية والتجارية.

أمانة سر المحكمة

إصابة

برلين. العُمانية : أعلن نادي بوروسيا دورتموند الألماني غياب مدافعه الدولي نيكو شلوتربيك عن تشكيلة الفريق في مباراته أمام برشلونة الإسباني اليوم الأربعاء في ذهاب دور الثمانية لدوري أبطال أوروبا بسبب الإصابة. وأوضح النادي، في بيان له أمس، أن الإصابة في غضروف الركبة اليسرى أنهت موسم شلوتربيك مع الفريق ومع المنتخب الألماني في مباراته أمام البرتغال في المربع الذهبي لدوري أمم أوروبا في يونيو القادم . يشار إلى أن إصابة اللاعب جاءت في توقيت يطارد فيه دورتموند التأهل لمسابقة أوروبية في الموسم المقبل، إذ يحتل المركز الثامن متأخرًا بفارق خمس نقاط عن ماينز الرابع قبل ست مباريات من انتهاء الدوري.

تواصل منافسات مهرجان كأس جلالته للهجن بمضمار الفليج ببركاء

بركاء. من محمد بن سالم المعولي:

تتواصل ولليوم الرابع على التوالي منافسات مهرجان كأس جلالة السلطان المعظم للهجن ٢٠٢٥م، الذي ينظمه شؤون البلاط السلطاني ممثلاً بالهجانة السلطانية بمضمار الفليج بولاية بركاء أقيمت صباح أمس اثنا عشر شوطاً منها تسعة أشواط لفئة الجداع لمسافة ٦ ستة كيلومترات بالإضافة إلى ثلاثة أشواط للراكب البشري لفئة الثنايا والحول لمسافة كيلومترين.

ففي الشوط الأول توجت علاج بالمركز الأول لمالكها علي بن ناصر العويسي والشوط الثاني تمكن الحذر من الفوز بلقب الشوط لمالكه أحمد بن عبدالله الدرعي وفي الشوط الثالث فازت بالمركز الأول الحرة لمالكها سعيد بن محمد الوهيبي وفي الشوط الرابع حققت المركز الأول الطاغية لمالكها محمد بن حمد الجحافي وفي الشوط الخامس توجت غارة بالمركز الأول لمالكها حمود بن سلطان الغفيلي وفي الشوط السادس فاز بالمركز الأول ثمين لمالكه محمد بن راشد السعدي وفي الشوط السابع توجت قرار بالمركز الأول لمالكها بدر بن علي العويسي وفي الشوط الثامن حققت المركز الأول جواهر لمالكها محمد بن حمد الجحافي والشوط التاسع فاز عديم بالمركز الأول لمالكه أحمد بن عبدالله الوهيبي وفي الشوط العاشر توجت الشامخة بالمركز الأول لمالكها عامر بن سالم الزرعي وفي الشوط الأول لفئة الراكب البشري، توجت بالمركز الأول الشامخة لمالكها عامر بن سالم الزرعي وفي الشوط الثاني لفئة الراكب البشري فاز بالمركز الأول مشكور لمالكه حمد بن خادم العمري وفي الشوط الثالث لفئة الراكب البشري حقق ثمين المركز الأول لمالكه سالم بن سعيد الزرعي.

■ من انطلاق أشواط الراكب البشري

بمشاركة ٣٧ دارسا

اتحاد اليد ينظم دورة المدربين للمستوى التدريبي «D»

■ عبير الزدجالية

ينظم الاتحاد العماني لكرة اليد وبالتعاون مع الاتحادين الدولي والاسيوي دورة المدربين (المستوى D)، خلال الفترة من ١٣ الى ١٧ ابريل الجاري، ويقام حفل الافتتاح تحت رعاية عبير بنت عيسى الزدجالية عضوة مجلس ادارة الاتحاد العماني لكرة اليد ويحاضر فيها المحاضر الدولي الكويتي الدكتور خالد ابراهيم الشرجي ويساعده المحاضر الاسيوي زهير خالد سمحة خبير التحكيم والقائم بأعمال الخبير الفني بالاتحاد بمشاركة ٣٧ دارسا من سلطنة عمان وبعض الدول العربية والخليجية وتقام المحاضرات بقاعة اللجنة الأولمبية العمانية والصالة الرياضية بنادي عمان وتشتمل الدورة على العديد من المحاضرات العملية والنظرية من ابرزها قواعد كرة اليد المصغرة وفلسفة كرة اليد المصغرة والمهارات الأساسية، وستكون محاضرات اليوم الثاني عن فلسفة التدريب للمدربين الشباب والتقييم وتطوير وحدات وخطط الدروس وتنظيم المجموعات، ومحاضرات اليوم الثالث ستكون عن اللعب الجماعي (الهجوم والدفاع) ومقدمة في منهجية واساليب تعليم كرة اليد ومحاضرات عملية في الصالة الرياضية عن تمارين الاحماء ولعبة تمهيدية ولعبة مصغرة والتهدئة، اما محاضرات اليوم الرابع ستكون مناقشة الجلسة العملية «منهجية واساليب تعليم كرة اليد (التعليم الحركي الاساسي والتطور)» واليوم الخامس محاضرات عن ممارسة التقييم العملي لجميع المشاركين في الدورة.

ممثلا لسلطنة عمان في تحدي جي تي العالمي

الفيصل الزبير يفتتح موسمه بسباق ٦ ساعات على حلبة بول ريكار الفرنسية

■■ يبدأ المتسابق الدولي الفيصل بن خالد الزبير موسمه الجديد في عالم المحركات، عبر المشاركة مع فريقه المنار للسباقات وبالتعاون الفني مع فريق دبليو أر تي، مشاركاته في تحدي جي تي العالمي ٢٠٢٥ لسباقات التحمل من «أيه دبليو أس» إلى جانب زملائه ينز كلينجمان وبن تاك من حلبة بول ريكار الفرنسية نهاية الأسبوع الحالي.

ويتواجد الفيصل مع فريقه المنار في هذا الحدث المشارك مع نخبة من ابرز السائقين العالميين في سباقات جي تي ممثلا خلالها سلطنة عمان في هذا المحفل العالمي. ■■

■ الفيصل في إحدى مشاركاته السابقة

■ الفيصل الزبير

ويأتي موسم الفيصل الجديد الحافل بالمشاركات في عشر محطات بين سباقات السرعة والسباقات الطويلة على مختلف الحلبات العالمية وهي نقلة جديدة للفيصل بخوض اكبر عدد من السباقات بعد النجاح الكبير الذي حققه خلال المواسم المنصرم بالحصول على لقب سباق ٢٤ ساعة في سباق دبي كاول عماني يحصد هذا اللقاب في الفئة الذهبية. وتقام الجولة الافتتاحية مساء يوم السبت القادم وستشهد مشاركة الفيصل مع زميليه البريطاني والألماني على متن سيارة بي أم دبليو طراز «أم ٤ جي تي ٣ إيفو» في سباق مدته ست ساعات وبمشاركة ٥٩ سيارة تمثل ١٠ صانعين من مختلف الفئات. ويمثل هذا السباق فرصةً مثاليةً للفيصل لرفع علم سلطنة عُمان عاليًا في المحافل الدولية مع سعيه لتحقيق المزيد من النجاحات.

ويواجه فريق المنار للسباقات من فريق دبليو أر تي منافسةً في فئة الكأس الذهبي من المرآب ٥٩، فريق أوبتيموم لرياضة المحركات، وفريق أر جيه أن مع سيارات ماكلارين «٧٢٠ أس جي تي ٣ إيفو»، فريق تريسور أتيمبتو للسباقات مع سيارة آودي «أر ٨ أل أم أس جي تي ٣» وفريق هيربيرث لرياضة المحركات مع سيارة بورشه «٩١١ جي تي ٣ آر».

كما تتميز فئة الكأس الذهبي بمشاركة فريق «فيرستابن دوت كوم للسباقات» مع سيارة أستون مارتن الجديدة طراز «فانتاج أيه أم أر جي تي ٣» وفريق بول موتورسبورت مع سيارة لامبورغيني «هوراكان جي تي ٣».

ويتشارك المنافسون في تحدي جي تي العالمي مع المتسابقين المشاركين في فئات «جي تي ٤» و«جي تي ٢» الأوروبية وفئة لامبورجيني «سوبر تروفيو».

ستكون هناك فترة للتجارب الحرة مدتها ساعتين للجولة الافتتاحية من تحدي جي تي العالمي ٢٩٢٥ من «أيه دبليو أس» لسباقات التحمل، وتنطلق الساعة ٤,٢٠ بعد ظهر الجمعة بتوقيت مسقط. بينما تنطلق مجريات الفترة التمهيدية للتصفيات التأهيلية في الساعة ١٠ مساءً بتوقيت مسقط. بينما تُقام الأقسام الثلاثة الحاسمة للتصفيات التأهيلية في حلبة بول ريكار الفرنسية بدءًا من الساعة ١,٥٠ ظهرا، بينما تنطلق مجريات السباق الذي تبلغ مدته ست ساعات في تمام الساعة ٨ مساءً بتوقيت مسقط.

الفيصل الزبير:

نسعى للتواجد على منصة التتويج في افتتاح الموسم

قال المتسابق الدولي الفيصل الزبير: «أتطلع قدمًا للجولة الأولى من تحدي جي تي العالمي مع فريق جديد وسيارة جديدة، بي أم دبليو «أم ٤ جي تي ٣ إيفو»، وزملائي في الفريق ينز كلينجمان وبن تاك. سبق لي المشاركة مع بن في سباق دبي ٢٤ ساعة. كانت تلك بدايةً مثاليةً بالنسبة لنا، مع الفوز بذلك السباق معا».

وأضاف: «يشتهر تحدي جي تي العالمي بأنه أصعب بطولة عالم في سباقات جي تي وسباقات التحمل. ندرك أن التحديات ستكون صعبة. أكملنا العديد من التجارب خلال الشهر الماضي، وبذلنا جهودًا كبيرةً. نتطلع قدمًا لنبدأ الموسم بأفضل طريقة ممكنة».

وأكمل: «سيكون الموسم طويلا، حيث يتألف من ١٠ جولات، وهذه الجولة الأولى التي تتميز بأنها سباق مدته ست ساعات. لن تكون المهمة سهلة جسديًا، ولكن الجميع في فريق المنار للسباقات متحمس لمواجهة التحديات. هدفنا رفع علم سلطنة عُمان على منصفة التتويج إن شاء الله».

توقيع اتفاقية دعم سباقات الهجن في محافظات الوسطى والظاهرة والداخلية

■ سعيد الغفيلي وثامر داود أثناء توقيع الاتفاقية

مسقط . العُمانية : وقّع الاتحاد العُماني لسباقات الهجن امس اتفاقية مع شركة «أوكسيدنتال عُمان انكربوريتد» لدعم سباقات الهجن التي تقام في مناطق الامتياز بمحافظات الوسطى والظاهرة والداخلية لموسم ٢٠٢٥م، بحضور سعادة باسل بن أحمد الرواس، وكيل وزارة الثقافة والرياضة والشباب للرياضة والشباب. وقد وقّع الاتفاقية من جانب الاتحاد العُماني لسباقات الهجن الشيخ سعيد بن سعود الغفيلي رئيس الاتحاد، وعن شركة «أوكسيدنتال عُمان» ثامر داود نائب الرئيس التنفيذي للمسؤولية الاجتماعية والاتصالات والشؤون العامة.

أوكسي عُمان تحتفي بافتتاح ملاعب الوسطى الرياضية

شارك ممثلو شركة أوكسي عُمان مؤخرًا في حفل افتتاح مشروع ملاعب الوسطى الرياضية، وهو من المشاريع المتميزة برعاية حصرية من أوكسي عُمان وبالتعاون مع وزارة التربية والتعليم ويشمل المشروع تشييد ملعب رياضي متعدد الأغراض بالكامل في مدرسة الوسطى للتعليم الأساسي، بالإضافة إلى تجديد ثلاثة ملاعب رياضية مدرسية إضافية في محافظة الوسطى. أقيم حفل الافتتاح في مدرسة الوسطى للتعليم الأساسي ، تحت رعاية سعادة الشيخ محمد بن علي بن سعيد الغفيلي والي هيماء. وحضر الحفل ممثلا لشركة أوكسي عُمان عارف الشنفري مدير حقل مخيزنة التابع للشركة. شمل المشروع على تشييد ملعب رياضي متعدد الأغراض بالكامل لمدرسة الوسطى للتعليم الأساسي، وتجديد ثلاثة ملاعب في مدرسة الكحل للتعليم الأساسي، ومدرسة ريما للتعليم الأساسي، ومدرسة اللكبي للتعليم الأساسي بولاية الجازر، مع إضافة مظلات وأسوار حماية. ويشمل المشروع توفير المعدات الرياضية لجميع المدارس الأربع، حيث صُممت الملاعب لممارسة كرة اليد وكرة السلة والكرة الطائرة. تعليقًا على هذه المبادرة قال ستيفن لوفر الرئيس والمدير العام لشركة أوكسي عُمان: يشرفنا الاحتفاء بافتتاح ملاعب الوسطى الرياضية، ويسعدنا دعم تطوير المرافق الرياضية في محافظة الوسطى. ويعكس هذا المشروع التزامنا بتعزيز رفاهية المجتمع وتزويد الطلاب بالموارد التي يحتاجونها للتفوق والتميُّز. راجين أن تُسهم هذه المرافق في دعم المواهب الشابة وتعزيز نمط حياة يتّسم بالصحة والنشاط. جديرٌ بالذكر أن هذه المبادرة تندرج تحت مظلة الشراكات الاستراتيجية والتعاون المستمر مع الجهات المعنية الرئيسية، وهي جزءٌ من مسعى أوكسي عُمان والتزامها طويل الأمد لدعم البرامج التي تُعزِّز النمو الاقتصادي والتنمية المستدامة التي تنعكس إيجابًا على المجتمعات المحلية.

اليوم.. افتتاح المعرض الفني «أسطورة» بحصن جبرين

بهلاء . من مؤمن بن قلم الهنائي:

يفتتح صباح اليوم بحصن جبرين بولاية بهلاء معرض (أسطورة) لمعلمي ومعلمات مادة الفنون التشكيلية لولايتي بهلاء والحمراء للعام الدراسي ٢٠٢٤.٢٠٢٥م.

يقام المعرض بتنظيم من المديرية العامة للتربية والتعليم بمحافظة الداخلية.

ويحتوي على ٤٥ عملا فنيا تبرز المعالم الأثرية والعادات والتقاليد والطبيعة الخلابة التي تمتاز بها سلطنة عمان.

■ المعرض يضم ٤٥ عملا فنيا متنوعا

السبت.. انطلاق النسخة العاشرة لمهرجان آفاق العربي للمسرح الجامعي

■ صورة أرشيفية من المهرجان السابق

مسقط . « الوطن »:

تنطلق في مسقط السبت المقبل فعاليات النسخة العاشرة من مهرجان آفاق العربي للمسرح الجامعي، والذي تستضيفه جامعة التقنية والعلوم التطبيقية بمسقط بالتعاون مع وزارة الثقافة والرياضة والشباب ومكتب محافظ مسقط، وبدعم من الجمعية العمانية للمسرح وشركة فودافون عمان ومجموعة السرين. ويشهد المهرجان في هذه النسخة مشاركة ستة عروض مسرحية جامعية من عدد من الدول العربية، هي: العراق، مصر، الأردن، الكويت، وسلطنة عمان، في تظاهرة فنية وثقافية تهدف إلى دعم الإبداع الشبابي الجامعي، وتعزيز التبادل الثقافي العربي. ويحتفي المهرجان الذي يستمر حتى ١٦ إبريل من الشهر الجاري هذا العام بنخبة من ضيوف الفن الخليجي والعربي من فنانين ومخرجين ونقاد، مما يعكس مكانته المتنامية على خارطة المهرجانات المسرحية العربية. ولأول مرة يُنظّم المهرجان على هامشه حلقات تدريبية في التأليف المسرحي والتمثيل والإخراج، تستهدف تنمية قدرات الشباب الجامعي المهتم بالمسرح وصقله بالخبرات العملية، كما يشهد المهرجان إقامة ندوة خاصة توثق مسيرته منذ انطلاقته الأولى، إضافة إلى ندوة تكريمية للاحتفاء بشخصية المهرجان لهذا العام، المكرم الدكتور عبدالكريم جواد، تقديراً لإسهاماته البارزة في المشهد المسرحي العُماني والعربي. ويُعد مهرجان آفاق العربي للمسرح الجامعي منصة مهمة لدعم الطاقات الشبابية المسرحية في العالم العربي، وتقديم تجارب مسرحية طموحة تسهم في تطوير الحراك المسرحي الجامعي.

الشاعر خليفة الشبلي.. مشاركات متنوعة في ميادين القصيد محليا وخليجيا

كتب . سعيد الغافري:

الشاعر خليفة بن محمد الشبلي عضو لجنة كتاب وأدباء شمال الباطنة، أحد أبناء ولاية صحار من الشعراء الذين يشار اليهم بالبنان لمشواره الطويل، وسجل مشاركاته الواسعة محليا وخليجيا.

وبرصيده مخزون ثري يتألف من أشعار متنوعة، حيث صدر له أول عمل أدبي بعنوان (ركن العواطف) ويتضمن العديد من القصائد والاعمال الشعرية اضافة الى قيامه كشاعر ومدرب لاوزان الشعر ومحكم مسابقات شعرية. وحول مسيرته الشعرية يقول (الشبلي): مشوار الألف ميل يبدأ بخطوة ومشواري مع بحور الشعر منذ سنوات وانهل من بحوره باختيار الكلمات والعناصر الشعرية وخلال هذا المشوار كانت لي مشاركات واسعة وتنظيم عدد من الأمسيات والبرامج لتعليم الشعر ببحوره واوزانه، والتعاون في هذا المجال مع عدد من الجامعات والمبادرات والمشاركات الفنية المختلفة محليا وخليجيا وعربيا مع فنانين من الأردن وسوريا ودول أخرى إضافة الى الأعمال الفنية مع الفرق الحماسية في فنون الحماسية والعيالة والرزحة والعازي وفنون البادية والتي سجلت منها في التلفزيون والاذاعات المحلية. وأضاف: برصيدي العديد من المشاركات في الأمسيات والمحافل المحلية والخليجية، كما قمت بالمشاركة والاشراف على اعمال وطنية وخليجية في المجلس العربي الثقافي حصلت من خلالها على شهادة الملكية الفكرية من دولة الكويت الشقيقة وشهادة فرسان الاعلام العربي من جمهورية لبنان، كما قمت بالمشاركة والاشراف على ديوان فيض المشاعر الذي جمع كوكبة من شعراء وشاعرات سلطنة عمان.

■ خليفة الشبلي

■ غلاف إصدار «ركن العواطف»

أعمالها تلامس مشاعر الناس

العنود الشكيلية

النقد البناء بمثابة التوجيه وخريطة طريق لصنع فنان متكامل

■ العنود الشكيلية

كتب . خالد بن خليفة السيابي:

■■ العنود بنت خليفة الشكيلية فنانة تشكيلية عمانية يستهويها رسم البورتريه، الذي يعتبر أحد أنواع الرسم التي ينظر إليها الفنانون على أنها معقدة لاعتمادها على تقديم الشخصية عبر ملامح الوجه. ■■

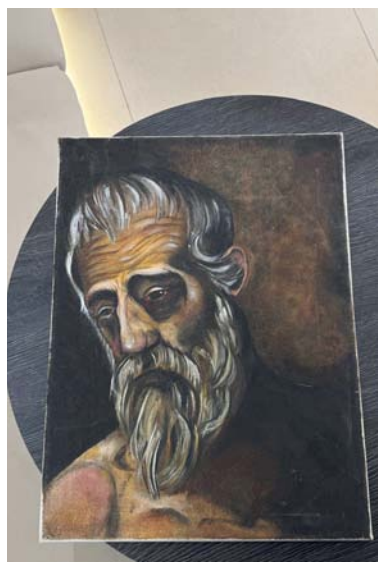

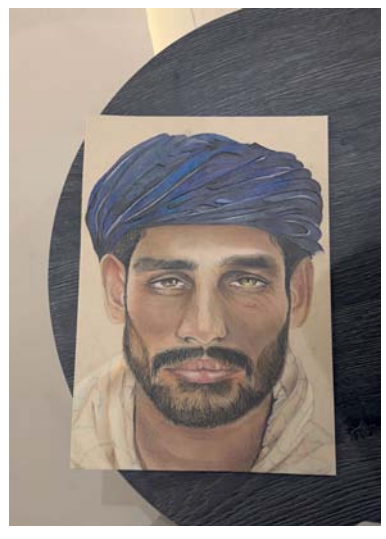

■ العنود الشكيلية برصيدها العديد من الأعمال الفنية

(الشكيلية) خريجة هندسة الكترونيات والاتصالات والمعدات الطبية (بكالوريوس)، أول معرض شاركت به بالجامعه الوطنية، حيث شاركت بعمل لوحة لشخصية جلالة السلطان الراحل قابوس بن سعيد . طيب الله ثراه . ، ومن ثم توالت المشاركات وحضورها الفني المتنوع، وبرصيدها اليوم مشاركات داخلية عديدة تمثلت في معارض وحلقات عمل أو مناسبات فنية متنوعة ولها مشاركة خارجية بدولة الإمارات العربية المتحدة، عبرها قدمت للعالم الخارجي تجربتها الفنية.

وحول البدايات وتجربتها الفنية تقول العنود الشكيلية: الفن بالنسبة لي اكسجين حياة وعالم يدفعني للعطاء والبذل وتقديم أفكاري عبر لوحات فنية، أشكلها بذائقة المحب العاشق لرسم البورتريه الذي يستهويني بعمق ويحلق بي في سماوات الإبداع الفني، حيث أجد راحتي في هذا المجال الفني الواسع.

وتضيف: بعد مرور ١٠ سنوات من العطاء في هذا المجال أجد نفسي قادرة على ملامسة مشاعر الناس وهذا لم يأت من فراغ بل عبر محطات وعقبات من التحدي ولكن سلاح الرغبة والوصول والشغف هو من منحني القوة والمواصلة والعبور إلى بر الامان الفني، لأصل إلى ذائقة الناس التي أعتزبها، وكما هو معروف الجمهور هو رأس مال الفنان والوقود المحرك للشغف والمثابرة وبفضله أصل لمحطتي وسر سعادتي المتمثلة في إنتاج لوحة فنية ترضي ذائقتي وذائقة من حولي.

أما فيما يخص النقد الفني تقول: أنا مع النقد البناء الذي هو بمثابة التوجيه وخريطة طريق لصنع فنان متكامل ولولا النقد والإرشاد لما صلحت التجربة وما تقدمت، ولكن هناك أيضا نقد هدام ومحبط يكسر المواهب في كافة المجالات وليس المجال الفني فقط، حيث تجد هناك شخصيات بداخلها حب الفلسفة غير المبررة، بحيث إنها تنقد عملا وهي ليست ضليعة في تفاصيل الصنعة الفنية وتفاصيلها المتشعبة.

فيما يخص المجهود المبذول لرسم اللوحة الفنية وهل هناك إقبال لدى الناس لاقتناء الأعمال الفنية تقول: المجهود المبذول كبير حيث يستغرق رسم بعض اللوحات مدة طويلة تصل إلى شهر أو أشهر وأيضا إنتاج لوحة مكلف ماديا بحكم أن أدوات الرسم مكلفة وأسعارها في ارتفاع مستمر، وثقافة اقتناء الأعمال الفنية في مجتمعنا للأسف قليل وهذا يترك أثرا سلبيا على معنويات الفنان تصل إلى درجة الاحباط.

وتوضح (الشكيلية): للأسف الفنان لا يجد المكان لعرض أعماله ويقدمها للناس لكي تقتنيها فقط عبر المعارض النادرة وهناك العديد من الفنانين لايجدون الفرصة للمشاركة بها لتندفن الكثير من المواهب التي يزخر بها هذا الوطن العزيز (سلطنة عمان).

مشاركات وجوائز

حصدت الفنانة (العنود) على المركز الثالث في مشاركتها في معرض أقيم في دولة الإمارات العربية المتحدة وشاركت بمعرض لذوي الاحتياجات الخاصة أقيم بمستشفى بهلاء وشاركت في معرض (عمق) للأمراض النفسية وقدمت (الشكيلية) العديد من حلقات العمل لطلاب الجامعات.

«شريط حياة» رحلة في دهاليز الوعي بين الطفولة والموت

دمشق . « الوطن »:

صدر عن منشورات رامينا في لندن رواية جديدة بعنوان (شريط حياة) للكاتب الإماراتي عمران كشواني، وهي عمل سرديّ جريء يتوغّل في أعماق النفس البشرية منذ الطفولة المبكرة، وحتى لحظة الاستسلام أمام حقيقة الموت، محمّلة بتأملات فلسفية، وتساؤلات دينية، وهواجس وجودية، وهوس طفولي يتبدّى في ذاكرة مشبعة بالخوف من العالم الخارجي، والخرافات، والجنس، والموت.

تقع الرواية في خمس (دفَقَات) متتالية، تُجسّد كلّ منها مرحلة من مراحل التكوّن النفسيّ والفكري لشخصيّة الراوي، الذي يبدأ بسرد لحظة الاحتضار وما يصاحبها من اختلاجات باطنية، قبل أن يعود في شريط زمني متقطع إلى طفولته، فيستعرض عبرها تحولات الوعي، وأثر التربية المتشددة، وصراعات العائلة، والأسئلة الوجودية العميقة التي تصطدم بتفسيرات جاهزة ومتناقضة. يعتمد الكاتب على تداعي الصور والذكريات، والمونولوج الداخلي، واللغة المتوترة المشبعة بالدهشة والشكّ والخوف، لتقديم نصّ حيّ نابض يعيد خلق تفاصيل الطفولة والفتوّة والمراهقة، ويطرح أسئلة حول العقاب، والهوية، والحب، والموت، والوجود. من أبرز ما تتميز به الرواية هو ذلك التوتر بين الشخصي والعام، وبين الطفولة والبدايات، والحاضر المثقل بالخسارات. حيث ينسج الكاتب عالماً محلياً، مألوفاً في بيئة خليجية محافظة، لكنه يحوّله إلى فضاء إنساني عالمي، يجمع في داخله هموم الفرد وأسئلته الكبرى. يسعى عمران كشواني في روايته لتفكيك جوهر الوجود الإنسانيّ عبر سرد يمتدّ من التجربة الفرديّة إلى التساؤلات الكونيّة، عبر رحلة استقصائية في النفس البشريّة، محورها السؤال المستمرّ حول المعنى، معنى الحياة، الموت، والعلاقة بين الفرد والعالم.

يشار إلى أن الرواية تقع في ١٦٠ صفحة من القطع الوسط. ولوحة الغلاف للفنانة التشكيلية الكردية السورية جنكيمان عمر، وتصميم الغلاف للفنان جونا ليونارد.

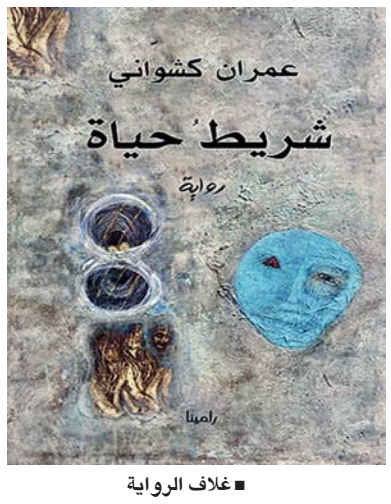

■ غلاف الرواية

أول صحيفة وثقت للنهضة الحديثة
حبر الوطن 55 عاما الفكر .. حبر و .. ورق ذاكرة وطن

صوت عُمان في الوطن العربي
الوطن
AL WATAN
VOICE OF OMAN IN THE ARAB WORLD
يومية . سياسية . جامعة
تأسست عام ١٩٧١ م

الوطن AL WATAN
للاطلاع على أحدث التقارير الإخبارية
اشترك في الوطن واتساب
9917 5555

الأربعاء ١٠ من شوال ١٤٤٦ هـ . الموافق ٩ من أبريل ٢٠٢٥م . العدد: (١٤٤٨٩) . السنة الـ ٥٥
صاحب الامتياز المدير العام رئيس التحرير: محمد بن سليمان الطائي
WEDNESDAY 9 April 2025 - NO: (14489) - VOL55

مواقيت الصلاة

	فجر	شروق	ظهر	عصر	مغرب	عشاء
مسقط	٤:٣٥	٥:٥١	١٢:١٣	٣:٤١	٦:٣١	٧:٤٣
صلالة	٤:٥٩	٦:١٢	١٢:٣٠	٣:٤٩	٦:٤٣	٧:٥٢

الجريدة تحوي آيات قرآنية وأحاديث نبوية يرجى عدم اساءة استخدامها

درجات الحرارة

	مسقط	صلالة	السيب	خصب	البريمي	عبري	صحار	الرستاق	نزوى	دبا	جبل شمس	صور	مصيرة	الدقم	هيما	ثمريت
العظمى	٤٠	٣١	٤٠	٣٨	٤٠	٤١	٣٧	٤٢	٤١	٤١	٢٦	٤٠	٣٤	٣٩	٤١	٣٩
الصغرى	٢٩	٢٣	٢٩	٢٨	٢٧	٢٧	٢٩	٣٠	٢٦	٣١	١٦	٢٨	٢٥	٢٥	٢٤	٢٢

الفـــرق..
تاريخنـا المميـز معـك
خدمات مصرفية بلمسة شخصية نفتخر بها
بنك ظفار
BankDhofar

تسرب غازي في منجم فحم إيراني يودي بحياة ٧ عاملين

طهران . د ب ا: ذكرت وسائل إعلام إيرانية أمس أن تسربا للغاز بمنجم للفحم في شمال إيران أودى بحياة سبعة عاملين، من بينهم ثلاثة أفغان. وذكرت وكالة الأنباء الإيرانية الرسمية «ارنا» أن الرئيس الإيراني مسعود بزشكيان أصدر أوامره بإجراء تحقيق بشأن الواقعة، التي حدثت مساء أمس الأول الاثنين بالقرب من مدينة دامغان شمال غرب العاصمة طهران. وأفادت الوكالة أنه ربما قد تم تجاهل إجراءات السلامة. ويتردد أن الحوادث الصناعية تودي بحياة نحو ٧٠٠ عامل في إيران سنويا.

الطيران العماني يمدد تشغيل رحلاته الجوية بين مسقط وموسكو على مدار العام

مسقط . «الوطن» :

أعلن الطيران العُماني عن تمديد تشغيل رحلاته الجوية بين مسقط وموسكو على مدار العام؛ استجابةً للنجاح الذي حققته الوجهة والطلب المتزايد على السفر بين سلطنة عُمان وجمهورية روسيا الاتحادية.

حيث سيسيّر الناقل الوطني رحلاته في موسم الصيف لتصل إلى ثلاث رحلات أسبوعيًا بين مسقط والعاصمة الروسية موسكو خلال الفترة من مايو حتى نهاية سبتمبر، كما تُضاف هذه الرحلات إلى جدول الشتاء الذي يشمل ما يصل إلى ٦ رحلات أسبوعيًا يتم تشغيلها من أكتوبر إلى أبريل.

وستكون الرحلات خلال جدول الصيف، بين مسقط وموسكو يومي الثلاثاء والسبت خلال شهري مايو ويونيو، على أن تُضاف رحلة ثالثة يوم الخميس اعتبارًا من شهر يوليو إلى نهاية سبتمبر.

وسيتم تشغيل هذه الرحلات باستخدام طائرات بوينج ٧٣٧ ذات البدن الضيق، والتي تضم درجة رجال الأعمال والدرجة السياحية.

مكافحة «دوباس النخيل» بالطائرات العمودية و«الدرون» بعدد من المحافظات

مسقط . «الوطن» :
عبري . من سعيد الغافري:

تواصل وزارة الثروة الزراعية والسمكية وموارد المياه برنامج الرش الجوي بالطائرات العمودية والطائرات المسيرة (الدرون)، ضمن جهودها لمكافحة حشرة دوباس النخيل للجيل الربيعي ٢٠٢٥. حيث يغطي برنامج الرش الجوي بالطائرات العمودية اليوم الأربعاء عددا من قرى ولاية محضة بمحافظة البريمي، وقرى ولاية ضنك بمحافظة الظاهرة وقرى ولاية ينقل، كما سيتم متابعة الرش الجوي في عدد من قرى ولايتي عبري وبهلاء يومي الخميس والجمعة، في حين ستكون التغطية السبت القادم في محافظة مسندم وقرى ولاية الرستاق، كما سيغطي الرش الجوي بواسطة الطائرات المسيرة (الدرون) السبت عددا من قرى البريمي.

دراسة : ممارسة الرياضة ليوم أو يومين أسبوعيا تكفي للحفاظ على الصحة

سان فرانسيسكو . د ب أ: كشفت دراسة جديدة أن ممارسة الرياضة لمدة يوم واحد أو يومين فقط أسبوعيا يمكن أن تقلل مخاطر الوفاة بسبب أمراض القلب والسرطان، طالما أن الشخص يحصل على عدد الدقائق المطلوبة للحفاظ على الصحة، دون الحاجة للتقيد بممارسة الرياضة بشكل يومي. ويقول الفريق البحثي من جامعة ساوثرن ميديكال الطبية في الصين إن «ممارسة التدريبات البدنية المعتدلة أو القوية لمدة ١٥٠ دقيقة أسبوعيا، سواء خلال يوم واحد أو يومين أو على مدار أيام الاسبوع، تساعد في تقليل مخاطر الوفاة بسبب أمراض القلب والشرايين والسرطان وغيرها من الأسباب».

درجات الحرارة العالمية تبلغ مستويات قياسية في مارس

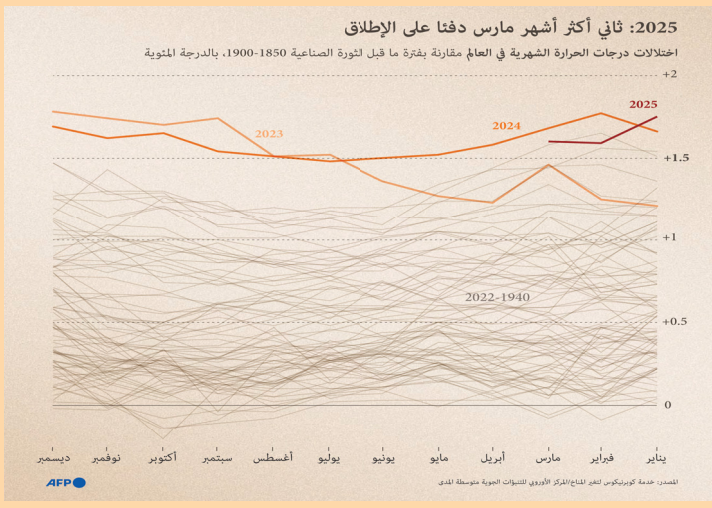

باريس . أ ف ب: بقيت درجات الحرارة العالمية عند مستويات مرتفعة تاريخيا في مارس، ما يشكل استمرارا لقرابة عامين من الحرّ غير المسبوق الذي يشهده الكوكب. وسجّلت أوروبا شهر مارس الأكثر حرا على الإطلاق، وفق التقرير الشهري الصادر عن مرصد كوبرنيكوس الأوروبي أمس. وترافقت درجات الحرارة غير المسبوقة في تاريخ القارة القديمة مع هطول أمطار غزيرة كانت مستوياتها قياسية في بعض المناطق مثل إسبانيا والبرتغال، في حين شهدت مناطق أخرى شهرا جافا مثل هولندا وشمال ألمانيا. وفي مناطق أخرى حول العالم، خلصت دراسات أجرتها شبكة «وورلد ويذر أتريبيوشن» المتخصصة إلى أن تغير المناخ أدى إلى تفاقم موجة حر شديد في كل أنحاء آسيا الوسطى وغذى هطول الأمطار التي تسببت في فيضانات مميتة في الأرجنتين.

أدوية علاج الاكتئاب تزيد مخاطر الوفاة بالنوبات القلبية

سان فرانسيسكو . د ب أ: كشفت دراسة أوروبية أن تناول أدوية علاج الاكتئاب تزيد مخاطر الوفاة المفاجئة بسبب النوبات القلبية.

وتؤكد الدراسة التي نشرت خلال مؤتمر الجمعية الأوروبية لأمراض القلب الأسبوع الماضي أن الأشخاص الذين يتناولون أدوية علاج الاكتئاب من المرجح أن يفارقوا الحياة بشكل مفاجئ بسبب أمراض القلب، وأن مخاطر الوفاة تتزايد مع طول فترة تناول هذه الأدوية.

وتقول رئيس فريق الدراسة جاسمين موكانوفيتش من مركز ريجزهوسبيتاليت لأمراض القلب في كوبنهاجن بالدنمارك إن «فترة تناول أدوية علاج الاكتئاب ترتبط بزيادة مخاطر الوفاة المفاجئة بسبب النوبات القلبية».

ثوران بركان في الفلبين يطلق عمودا من الرماد بارتفاع ٤ كيلومترات

مانيلا . أ ف ب: أدى ثوران بركان في وسط الفلبين صباح أمس إلى إطلاق عمود من الرماد في السماء بارتفاع أربعة كيلومترات، وسط دعوات لإقفال المدارس.

ويعد بركان كانلاون واحدا من ٢٤ بركانا نشطا في الدولة الواقعة في جنوب شرق آسيا، وسبق أن ثار في ديسمبر وتسبب بإخلاء قرى حوله. وكانت المنطقة المحيطة بالبركان في جزيرة نيجروس لا تزال تحت أوامر الإخلاء عندما بدأ البركان بقذف الرماد أمس.

وأعلن المعهد الفيليبيني لعلم البراكين والزلازل في بيان أن ثوران بركان كانلاون أطلق «عمودا ضخما منحنيا من الدخان بارتفاع نحو أربعة كيلومترات».

وأظهرت مقاطع فيديو نشرت على مواقع التواصل الاجتماعي عمودا من الدخان يتصاعد ببطء نحو السماء.

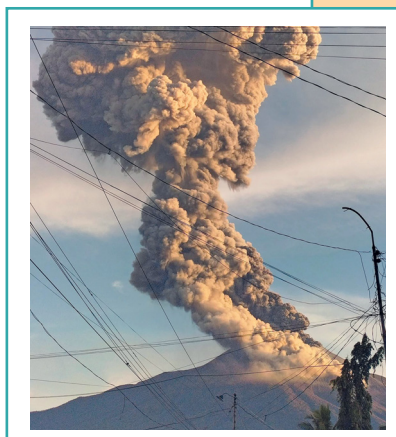

■ دخان كثيف يتصاعد جراء ثوران بركان كانلاون وسط الفلبين «ا ف ب»

جينتكو GENETCO
C.R. No. 1009680
للاستفسار رجاء الأتصال على: 9571 3529
www.genetco.net
@GenetcoOman
@GenetcoOman
Genetco Oman

طبعت بمطابع الألوان المتألقة
Printed at Unique Colour Printers